PRECIO EN TODO EL PAIS
VEINTE CENTAVOS

LA NACION

Edición de 24 páginas

AÑO IX | TELEFONO INGLES 3113 - 3114 AGUSTINAS 1253 - 1269 | SANTIAGO DE CHILE, JUEVES 26 DE MARZO DE 1925. | SUSCRICION: Por 1 año; $ 60.—Por 6 meses $ 32. Por 3 meses: $ 17.—Por 1 año, extranjero: $ 120. | Núm. 2,994

¡GARCON, UN CASSIS!

Cuento por **ERNESTO TORREALBA**

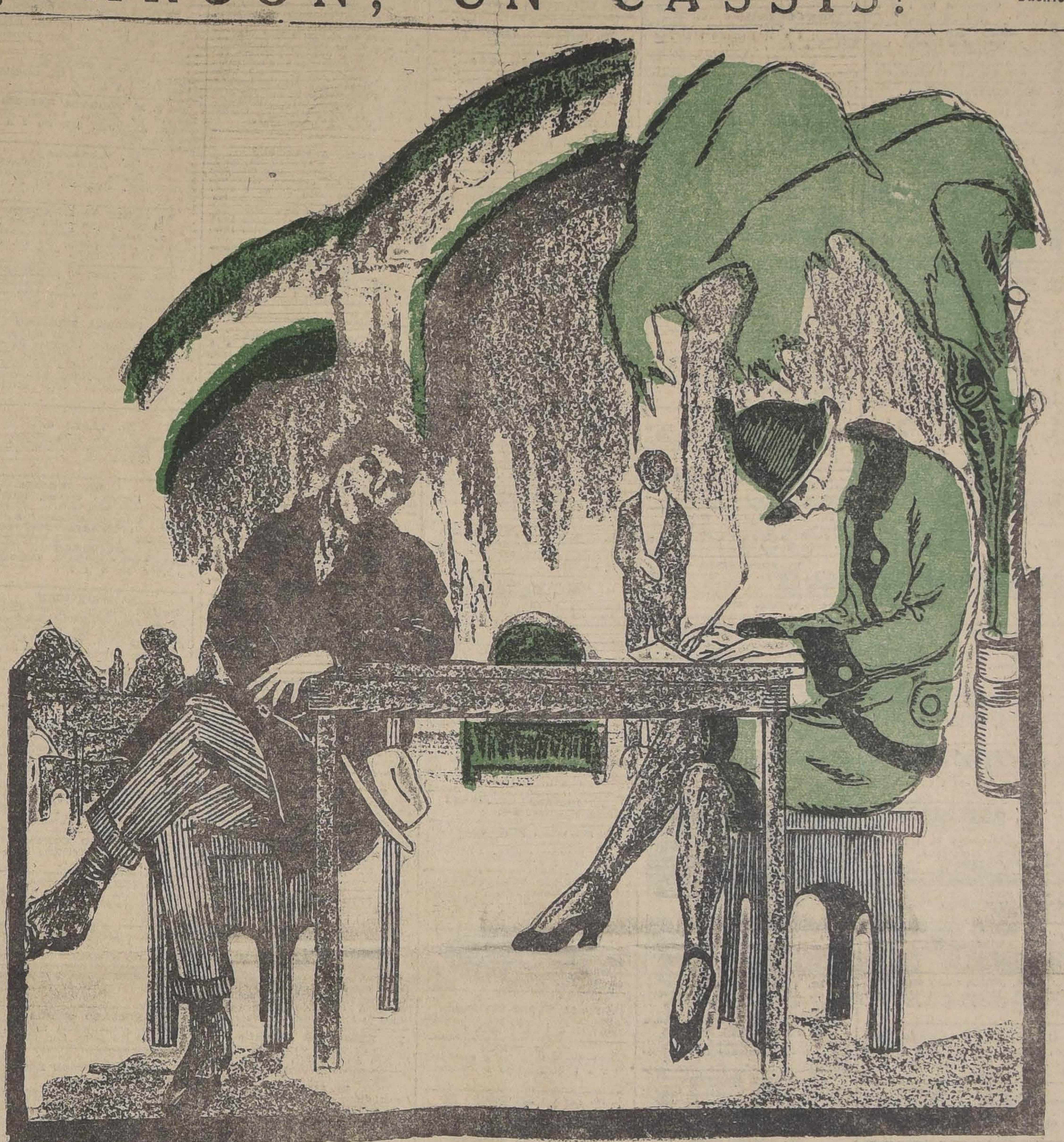

Durante toda la tarde ha caído una de esas lluvias finas e invisibles, tan así invisibles que se diría el agua surte como un zumo del aire enfermo, del suelo, de las casas, de los hombres. Una morriña tristona me ha ganado la víscera sentimental. En vano la calle Mouffetard ha encendido las luces de sus pastelerías, sus chancherías donde cerdillos gordos y tiernos parecen dormir bajo la luz y en prados de perejil... El mercado de la plaza de Saint Médard, ese rincón medioeval de París, posee su habitual hormigueo, su ajetreo cotidiano de patronas en pantuflas y de Margaritas que acaban de saltar del lecho, a las cinco de la tarde, y han salido a comprar el "beef" y el litro de rojo, antes de comenzar el "trottoir" del Boulevard Saint Michel...

El vagabundo va, lacio y tierno. La pulla del pilluelo para mis guantes, la mirada con una puntita burlona de la "melenita de oro" que me piensa algún señorito bien en mal de amor, me son tan llenos de terneza como el agua fina que surte del aire enfermo. Como va a sonar la hora, sagrada para el parisién, del aperitivo, los "bistrós" comienza a engullir choferes, cocheros y artesanos en blusa de dril. De todas las cantinas, al abrirse la puerta, me llega como un ritornello de la hora:

—¡Un cassis!

—¡Garçon, un cassis!

Las panaderías sobre todo me ponen el alma casi de fiesta. Es que en París, la panadería, esta tienda de tan humilde mercado, tiene el inmenso prestigio que debe tener el lugar donde se vende el "pan", carne de Dios y hacedor de sangre, como dice el parisién.

—...¿No comes pan?... ¡Qué raro! Pobrecito, por eso que no tienes sangre!...

Así lo dice la chica clorótica que se atiborra de marraquetas para crearse glóbulos rojos. Y por eso el "boulanger", ese semi-dios de la calle, realza la dignidad de su local con una iluminación teatral y alinea con premeditación de esteta los inmensos panetones de cinco kilos... En la esquina de la Avenue Gobelins paso por la más linda de las panaderías del barrio. Detrás de la vidriera, la vendedora. Es joven, fuerte y triste, una formidable criatura alanguidecida por el peso encantador de sus ornamentos naturales...

Pero yo, paso... ¡Pasar! Hay que tener una infinita crueldad contra sí mismo para pasar solamente ante esa criatura que está detrás de la vidriera. Pero hay que pasar, porque diez metros más allá habrá otra, y diez más allá, otra... Y entre una canasta de heno y otra canasta de heno, los hombres oscilantes nos iremos muriendo de hambre como el borrico de Buridán...

Así, pasando, pasando, con el alma abierta y sedienta como una copa vacía, hago toda la Avenue Gobelins. La Place Italie se abre al fin como un ánfora brillante. Las luces se han encendido todas y bajo el feerismo de la electricidad ese barrio obrero y perdulario tiene la prosapia de una arteria de placer lujoso. Para cumplir ingenuamente con la liturgia parisién de "apero" penetró al café Rosséz.

—¡Garcon, un cassis!

El vermouth me mira y me sonríe desde la copa. Todo el café está sumido en un vermouth clarito, aguado. Las mujeres, los hombres y las cosas están inmergidas en un inmenso "cassis". La luz color cinzano se quiebra en mi copa y vierte, infinitamente, incansablemente, vermouth, vermouth vermouth... Cada trago se desliza por mi garganta dejándome la alegría del alcohol, del hielo y de la luz... La luz entra por mis venas con tibieza de beso.

—¡Garcon, un cassis!

Los hombres y las mujeres me sonríen ¡Qué dichosos son los humanos a la hora del aperitivo! A cada minuto, entra una mujer linda como son las mujeres en la tarde, hurga toda la sala con sus ojos sombríos de azul, y luego sonríe... Con paso menudito llega hasta el rincón donde él aguarda. Hay un beso desesperado, rabioso, vengador: hacía tantos miles de minutos que no se besaban!... A medida que la noche se hace, las parejas se van haciendo: el crecer de la sombra sobre la tierra estrecha en la urbe las almas de los humanos y en la montaña los corderillos blancos... Hay nó sé qué infinito anhelo de sentir una mano sobre la mano, la piel se desola aguardando la caricia de otra piel...

—¡Garcon, un cassis!

Es una damita toda envuelta en un tapado de piel de conejo. Se ha sentado a mi mesa y ha pedido además de su aperitivo, recado de escribir. La justiprecio a mansalva, porque ella se ha puesto a elaborar su misiva sin dignarse ver nada... Escribe una carta de amor, qué duda cabe. Y debe ser ardiente e imperativa como lo exige la hora.. Yo no veo más que sus dos manos pálidas: una clava dos uñas sobre el margen; la otra, corre, voráz, trazando rasgos largos y convulsos, terminando cada línea en una raya rápida que se prolonga hasta el secante... Se detiene..., ¡Ah! pobrecita, llora... De su saco rojo extrae un pañuelito diminuto y disimuladamente se enjuga una lágrima que se ha ennegrecido en el rimmel de las pestañas... Baja la cabeza y esconde su penita bajo el ala angosta de su gorro de fieltro...

Pero yo, estoy viendo que ella llora... Apunta una frase más... ¿Qué frase terrible acaba de escribir? Una a una, empiezan a caer gotitas sobre el secante, inconteniblemente, abrasadoramente... La mano derecha simula que escribe, pero yo veo que ya no puede escribir y que su pecho se hincha y se deshace, se hincha y se deshace, al ritmo de su dolor secreto. Cuando la crisis de angustia ha pasado, la mano continúa, con nuevo brío, llenando renglones y renglones. Dos páginas locamente llenas de su letra convulsa han sido colocadas a un lado, muy cerca de mí....

Yo tengo el ojo indiscreto de nacimiento, y tengo el alma llena de piedad por naturaleza. Mi piedad llega hasta la flacura bíblica cuando son dos ojos de mujer los que lloran... Así, mi ojo, apoyado por mi piedad, sobornado por mi flacura, empieza a recorrer, disimuladamente, línea por línea, a página trágica...

Es un vértigo más fuerte que mi pobre alma abúlica. Yo sé que seré castigado por haber visto. "Los hombres serán castigados cruelmente por haber entrado en el secreto vivo de los hombres". Ella misma, la dolorosa desconocida, tal vez me odiará. Castigado seré por donde he pecado. Sufriré además la miseria de su dolor, como todas las miserias que he leído en los otros; porque siempre la vergüenza que sorprendí maculó mi frente. Yo sé que seré castigado por cada dolor, por cada goce, por cada ignominia, por cada ridícula vanidad que mi ojo debeló en la frente de los hombres...

Pero es un vértigo... y mi ojo, línea por línea, va leyendo la página trágica...

Hacía un año que vivían juntos. Durante trescientos sesenta y cinco días, ella le había sido fiel, a pesar de los tacones torcidos y de la ausencia del tapado de pieles por todo un Invierno... Ella no le hacía cargos: todo lo había hecho por amor, porque lo adoraba con toda su sangre, porque "elle l'âvait dans la peau"... Y ahora, él la plantaba por otra... La dejaba, sin un quebranto en el pecho infiel, en medio de la calle... No: ella no podía vivir sin él! Durante varias noches había tratado de aturdirse en la danza, en el llanto y en la música... Pero no podía: lo tenía en la piel, en la sangre, en el alma, en el aire que respiraba... Ella le rogaba, le suplicaba que volviera... Todo se lo perdonaría; hasta el golpe que viniera de su mano sería caricia para su pobre carne enloquecida... Pero que volviera ¡por Dios! ¡que volviera!... Si él no regresaba al cuartito de la Avenida Gobelins, donde todo lo aguardaba y lo perdonaba, ella moriría... El Sena sería su último lecho de amor... Su decisión estaba tomada... Ella moriría por él, de frío, de angustia y de amor... Con la melenita de oro extendida sobre el agua azul, iría hasta el mar, con los ojos abiertos debajo de las estrellas...

—Mam'zelle...

Soy yo el que dice. Ella vuelve su rostro, me mira con los inmensos ojos vagos... La pluma ha caído sobre la mesa.

—Mam'zelle... Perdóneme... pero si yo pudiera servirla... Hace media hora que estoy sufriendo su pena...

—¿Cómo?... ¿Qué sabe usted?

Sus manos frías y enfiebradas recogen las carillas como un tesoro sagrado que se hubiese quedado expuesto a las miradas del público extulto.

—Yo... yo no sé nada... lo adivino todo... usted sufre una terrible penita de amor... Pero yo soy su amigo: media hora de sufrir con usted me ha unido más que un año de amor...

—¿Y por qué ha sufrido usted conmigo?

—Porque yo soy el hombre que ha extendido su alma sobre todas las cosas y sobre todos los seres... Pero ese no es el caso... ¿Su pena es tan grande que nada en la vida podría...

—No... tanta no es... Imagínese...

—Sí, cuente usted...

—Bueno... Imagínese... Un muchacho... Yo lo quería con toda mi alma... El me adoraba, me adora todavía... Era apasionado, bueno, vicioso del amor... Pero yo... ¿Qué quiere usted? Hay exigencias, trapos, teatros... He tenido algunos amigos, no por amor... Además, también, una tiene caprichos, encuentros del azar con un hombre enlabiador que ofrece una hora de locura y olvido... En fin, pequeñas infidelidades... El pobre chico sufría, me recriminaba, se puso intolerable... Ahora le escribo pidiéndole que nos separemos definitivamente... Y, ¿qué quiere usted? siempre se sufre cuando una se despide de un hombre que ha querido...

—¿Quiere usted otro vermouth-cassis?

—¡Oh! sí... yo adoro el vermouth!

—¡Garcón, un cassis!

Y ella me mira, me mira, con sus inmensos ojos vagos. Y luego me sonríe, me sonríe con toda la sarta de sus dientes entre el engarce sangriento de sus labios. Me mira y me sonríe silenciosamente. De repente, sus pupilas devienen vidriosas, se nublan, y, fatalmente, inconteniblemente, una lágrima resbala por su mejilla, y otra, y otra...

La música acompasa el llanto y la sonrisa; el violín tiene una nota larga que llora y otra nota corta que brinca. Una lágrima y una sonrisa tiene el violín. Entonces, comprendo que su mentirilla tragi-cómica es la única verdad. Ella está de acuerdo con la música, con el amor y con la vida: porque, ante todo, hay que esconder, hay que extrangular el dolor...

—¡Garcon, un cassis!

E. T.

Mayo, 1924.

¡OH, MARGARITA!

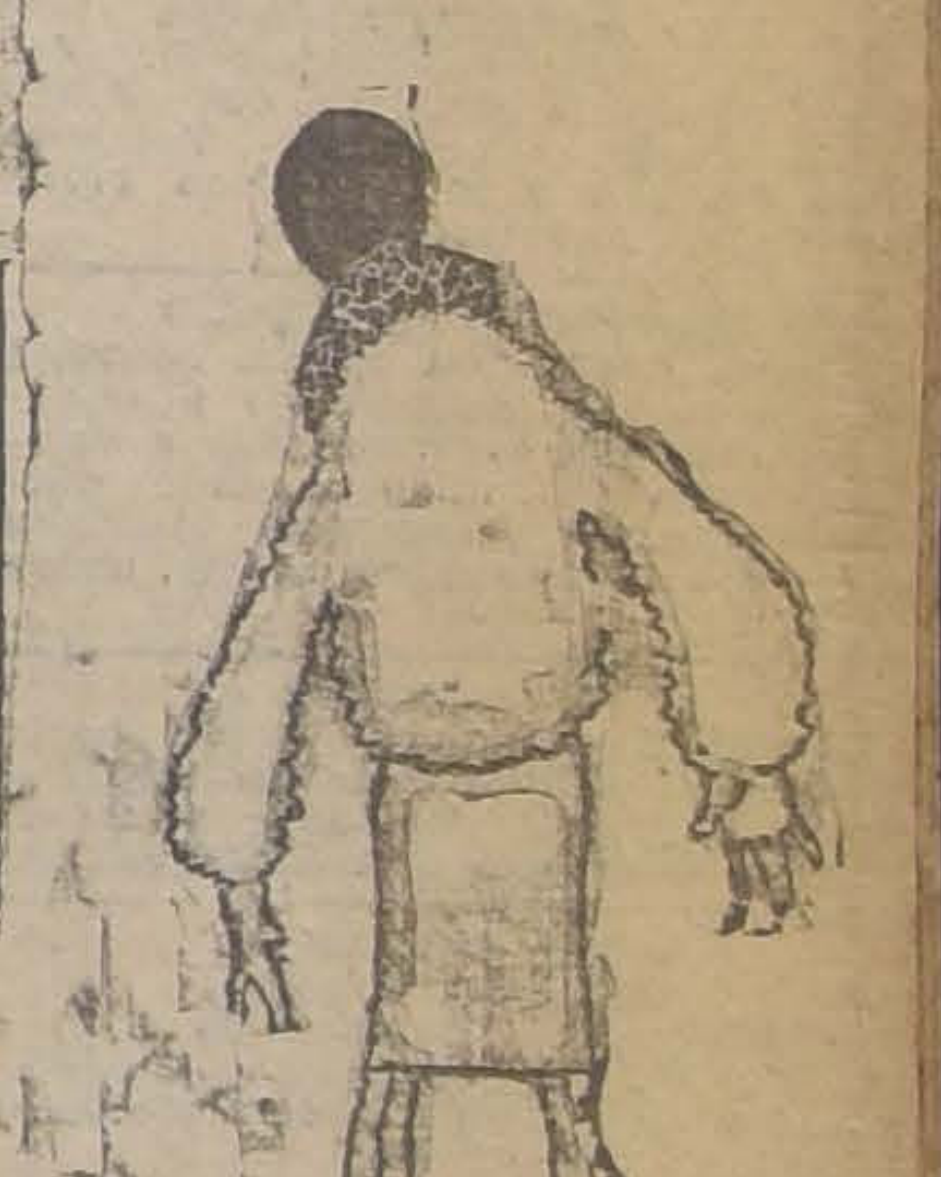

Margarita cree que para buscar ahora novio no se necesita tener la manga ancha, sino la bota amplísima...

CASARSE... COSTARA UN POCO

El decreto sobre el certificado de salud obligatorio para contraer matrimonio, ha causado un pánico descomunal en muchos... novios, en estado de conservación menos que regular.

Lo que cada día produce una impresión inmejorable es el Letrero Luminoso de la Plaza. Persona que pasa por aquel paseo, siente un irresistible impulso de contemplarlo largo rato. Las informaciones y anuncios que proyecta, tienen verdadero interés.

CORONAS
Y
PINONES

Para diferentes Marcas de Automóviles

Consulte Precios:

PILADE MASSA
DELICIAS 1153
Teléfono 1948

FABRICACION
DE PUERTAS, VENTANAS GALERIAS DE TODAS CLASES

Hace y tiene listas para entrega inmediata.
Barraca y Fábrica de Madera
LA REPUBLICA
Domeyko N.° 2354
TELEFONO 182 PARQUE

PARIS ELEGANT
Señora: Visite nuestro taller y economizará dinero. Hechuras traje sastre desde $ 60.
PIO NONO N.o 40
Ex-Cortador de Casas Francesas

LA MAGALLANES
Av. MATTA 1004, esq. ARTURO PRAT
COMPRA MUEBLES Y MENAJES DE CASA
M 27

Use Benguria
Es vida y hermosura del pelo
MONEDA 875

GUIA PROFESIONAL

ABOGADOS

GABRIEL AMUNATEGUI. Y SALVADOR DE LA VEGA
tudio: Huérfanos 1153. Oficinas y 33. Casilla 3091. Teléfono número 859.

FEDERICO DUNCKER BIGGS
uérfanos 833. Altos Banco Germánico. Casilla N.o 219 Teléfono N.o 5.

ALBERTO DURAN B.
uérfanos 1235. Oficina 8. Casilla o 2914.

ARIANO FONTECILLA VARAS.
lator Corte Suprema, particiones bitrajes en general. Tribunales de sticia.

LADISLAO ERRAZURIZ
LUIS QUINTEROS T.
nunátegui 301. Teléfono N.o 633.

BERNARDINO LEIVA

OTTMAR STEGWAIER
andera 552. Casilla 2068.

HECTOR ARNALDO GUERRA
ulidades matrimonios, divorcios y icios criminales. Galería Alessandri 24. Teléfono 4352.

AQUILES GONZALEZ E.
ALFREDO LETELIER F.
bogados. Morandé 244.

J. ISIDRO 2.o SALAS
oneda 1355.

OSVALDO HEVIA
orandé N.o 244. Casilla 1831.

MANUEL MERINO E.
LUIS MERINO
andera 166. Teléfono 2077. Casilla 07. De 10 a 11 1|2 A. M.

VICENTE MOLINOS GAETE
gustinas 1148. Teléfono 2110. De 1 a 12 y 2 a 4.

NICOLAS MARAMBIO MONTT
an Antonio 570. Casilla. 2699. suntos civiles y especialmente uestiones ineras.

ROBERTO DE PETRIS
studio y domicilio: Galería Alessandri 26. Teléfono 156. Casilla 044.

ANTONIO PLANET O.
Especialmente cuestiones comerciales. Estudio: Bandera 239. Casilla 34. Teléfono 1137.

HUBERTO SALGADO GALLARDO
riminalista. Alegatos Cortes. Nulidades matrimonios. Estudio domicilio: Bandera 667. Atiende clientes franceses e ingleses en su idioma.

SALAS ROMO HNOS.
LUIS Y VICTOR A. SALAS ROMO
Abogados. Trasladaron sus oficinas a Compañía 1325. Teléfono 1527. Casilla 2231.

LISANDRO SANTELICES E.
Abogado. Compañía 1246. Teléfono 831.

HUMBERTO YAÑEZ VELASCO
Morandé 323. Teléfono 595.

EMILIO TAGLE RODRIGUEZ
Atiende especialmente asuntos comerciales y mineros. Bandera 75. Bolsa de Comercio. 3.er piso. Oficina 207. Teléfono 2018.

MEDICOS

Dr. ITALO ALESSANDRINI
Cirugía y ginecología, 1 a 3. Merced 322. Teléfono 3555.

DR. ANIBAL ARIZTIA
Médico Hospital de Niños R. del Río. Ayudante Clínica del Prof. Prado Tagle. Consultas: Teatinos 321. De 2 a 3.30. Teléfono 1773. Domicilio: Agustinas 1213.

INSTITUTO DE SALUD
Cisterna (Población Nueva España) Destinado a diagnóstico y tratamiento de las enfermedadse nerviosas y mentales, dirigido por el doctor Fontecilla. Santiago: Delicias N.o 1626. Electricidad médica, baños etc.

Dr. ALCAINO
Regresó de Europa. Oídos, nariz, garganta, vías lacrimales. Especialista. Hospital Salvador y niños. 3 a 5. Dieciocho 257. Teléfono 257.

JOSE AVILES A.
Médico - Cirujano
Nataniel 167. Consultas de 1.30 a 4 P. M. Especialmente: Cirugía, Partos, enfermedades de señoras y sociales. Regresó.

Dr. CARLOS D. AGUIRRE
Especialmente vías urinarias. Venéreas, sífilis. Consultas de 1 a 5. Carmen 191.

DR. AMENABAR OSSA
Oculista. Catorce años Europa, tres años médico Director Hospital de Ojos Condado Stanford (Inglaterra). 21 Mayo 578. De 2-4. Teléfono 602.

DR. LUIS AGUILAR
Médico cirujano. Regresó de Europa. Castro 107. De 1.30 a 3. Teléfono 318.

DR. LEONCIO ANDRADE
Medicina general. San Diego N.o 83. De 2 a 5. Teléfono 4528.

DR. ARNELLO
Cirugía, anestesia general, venéreas, García Reyes 17. De 12-3. Hospital San Vicente 4-5.

DR. BUNSTER
Santa Rosa 86. Consultas de 3 a 4. Teléfono 3476.

DR. ARTURO BARRAZA ARAYA
Puente 557, ausente.

DR. BORQUEZ SILVA
Estudios Europa. Pulmón, corazón, estómago, intestino. Rayos X. 3 a 6. Arturo Prat 80. Teléfono 19. Matadero.

DR. RIFO BUSTOS
Estudios en Europa. Medicina interna. Preferentemente corazón y estómago. 2 a 5. Cochrane 177.

DR. BISQUERT
Vías urinarias, sífilis. Moneda 859. De 3 a 6. Casilla 2563 Teléfono N.o 953.

Dr. BRONFMAN
Estudios en Europa. Cirugía, enfermedades señoras. Venéreas. 2 a 5. Compañía 1463. Teléfono 3457. Teléfono domicilio 3086.

DR. JULIO BUSTOS
Médico Ciudad. Santiago. Medicina interna. Niños, sífilis. Recoleta 707. De 2 a 4.

DR. ROBERTO BALTRA G.
Medicina general, vías urinarias. 3.30 a 6. Ahumada 11. Teléfono 170, Parque.

DR. BEAUMONT
Ayudante servicio ginecología Hospital Salvador. Sto. Domingo 1245. De 3-5. Domicilio: Avenida Manuel Montt 1541. Teléfono 93. Santa Elena.

PROF. CALVO MACKENNA
Regresó de Europa. Enfermedades niños; 2 a 3. Teléfono 2112. República 350.

DR. BRAGA CASTILLO
Regresó de Europa. Rayos X. Medicina general y niños. Consultas de 9 a 10 y de 1.30 a 4.30. Merced 136. Teléfono 1393.

Dr. BARRENECHEA
Oculista, especialista en oídos, nariz garganta. Huérfanos 801, esquina San Antonio.

DR. MARIANO BAHAMONDE RUIZ
Cirugía y ginecología. Cochrane 66. De 1 a 3. Domicilio: Delicias 1230. Teléfono 4430.

DR. HECTOR CORONA T.
Se dedica exclusivamente a exámenes de laboratorio. Delicias 868. Teléfono 2483.

DRA. JULIA CLAVERIA
Afecciones bronco-pulmonares, curación del asma. Consultas: 1 - 3. Ejército 660.

Dr. RODOLFO CASTILLO
Jefe servicio oídos, nariz y garganta. Hospital San Borja. De 2 a 5. en Delicias 1164.

DR. ALDO CONTRUCCI
Estudios Europa. Medicina interna. Sífilis. Nataniel 142. 2.30 a 4.30. Jefe clínica Prof. Brockmann. Teléfono 3340.

Dr. LEONIDAS CORONA T.
Regresó de Europa
Laboratorio Clínico
Delicias 868 — Teléfono 2483
REACCION DE WASSERMAN
Química Bacteriológica
VACUNAS

DR. CASTAÑEDA IGLESIAS
Ex-Médico residente del Hospital Niños. Compañía 1839. Teléfono 254.

DR. EDUARDO CRUZ COKE L.
Medicina interna. Merced 305. De 4.30 a 6.30. Teléfono 4205.

IGNACIO DIAZ MUÑOZ S.
Medicina general. Vías urinarias; 3 a 6. Bandera 574. Teléfono 3424.

DR. C[illegible]
Londres 25, entre Serrano y San Francisco, Teléfono 637. Consultas 1-3.

Dr. LEON CHONCHOL
Medicina general, Rayos X. Sífilis, piel venéreas. Regresó, Gálvez 61.

Dra. JUANA DIAZ MUÑOZ
Especialista, enfermedades señoras y niños; 4 a 5. Delicias 858. Teléfono N.o 1715.

Dr. CARLOS DOREN
Enfermedades de señoras. Cirugía. Monjitas 536. Teléfono 2571. Consulta: 1 a 4.

Dr. RODRIGO DONOSO GAETE
Médico Hospital Salvador. Medicina interna. Consultas de 1.30 a 3 P. M., menos los Sábados. Amunátegui 32. Domicilio: Ejército 134. Teléfono: 2296.

Dr. JOSE DONOSO DONOSO
Médico-cirujano
Horas de consulta: de 2 a 4.
Miraflores 457.—Teléfono 2773.

Dr. RICARDO DONOSO
Enfermedades del corazón, pulmón. Regresó de Europa. 2.30 a 4.30. Agustinas 619.

Dr. EDUARDO DE RAMON
Estudios en Europa. Cirugía, enfermedades señoras. Partos. 1 a 4. — Agustinas N.o 1606. Teléfono 3623.

Dr. DIMITSTEIN
Agustinas 1308, esquina Teatinos. Rayos X. Medicina general. Especialidad corazón, pulmón, estómago o hígado. 1 a 4. Teléfono 3848.

Dr. ESPINA
Rayos X. Medicina interna. Estudios Europa. Catedral 1425, cerca Amunátegui. Teléfono 2102. De 1.30 a 4.

Dr. FRANCISCO EDWARDS
Estudios Europa. Vías urinarias. Teatinos 10. De 2 a 3.

Dr. FUENZALIDA BRAVO
Profesor extraordinario. Enfermedades de niños. Merced 560. Teléfono N.o 1721. 2 a 4.

Dr. FONTECILLA
Estudios Europa. Afecciones pulmonares y nerviosas. Rayos X, pneumotorax artificiales, tuberculinoterapia, etc. Delicias 1626.

Dr. CARLOS GARCES BAEZA
Delicias 1376 — Teléfono 3747
Exámenes químicos, bacteriológicos. Reacción Wassermann. Medicina interna. 3.30 a 5.30.

Dr. GLEISNER V.
Consultas de 1 a 3. Pulmón, corazón, hígado, riñón, intestinos, etc. Sífilis. Castro 26.

Dr. RICARDO GUNTHER
Ayudante clínica ginecológica universitaria. Cáncer, aplicaciones de Radium. 2 a 4. Avenida España [illegible]

DOCTOR GIANELLI
ESTUDIOS EUROPA
SIFILIS PIEL VIAS URINARIAS
21 de MAYO 562
CONSULTA de 2 a 6

Dr. FELIX GROHNERT B.
Enfermedades de la piel, sífilis y venéreas
Luz ultra violeta, radioterapia. De 3 a 6. Ejército 391.

Dr. VICTOR M. GAZITUA
Partos, enfermedades de señoras. Trasladóse Agustinas 586, 2 a 4. Teléfono 976.

Dr. FUENZALIDA CORREA
Cirujano, enfermedades señoras, partos; 2 a 3. Huérfanos 745. Teléfono 406.

DOCTOR GREENE
Estudios Europa. Cirugía y Ginecología. Trasladóse calle París 809 (manzana residencial, San Francisco) 2 a 4. Teléfono 2860.

Dr. ANIBAL GREZ
Oídos, nariz, garganta. De 1.30 a 3.30. Merced 324. Teléfono 3555.

Dr. ENRIQUE GONZALEZ H.
Estudios Europa. Especialista estómago, intestinos, hígado, diabetes, obesidad, reumatismo. Ejército 664. De 1.30 a 3.30.

Dr. GUSTAVO GIRON L.
Cirugía y genecología. Brasil 32. Teléfono 3126. De 2 a 3.

Dr. MARIO GARCIA DOMINGUEZ
Medicina general. Enfermedades señoras. Partos. Venéreas: 1 a 5. San Diego 65.

Dr. ALEJANDRO INFANTE
Médico Jefe Policlínico Niños Hospital Salvador. 2 a 4. Delicias 253.

Dr. J. MONTERO C.
Medicina interna. Venéreas, de 1 1|2 a 3, y de 6 a 8. Clínica nocturna 9 a 10. Agustinas 1060.

AGUSTIN INOSTROZA
Cirugía general. Especialmente de niños Sífilis. De 4 a 6 Puente 583.

Dr. ROBERTO JARAMILLO
Ejército 707. Teléfono 42, Parque.

Dr. ARNULFO SNOW
Estudios Europa. Cirugía y ortopedia. Adultos, niños, 3. Santo Domingo 1523. Teléfono 333.

Dr. ALBERTO KORNER ANWANDTER
Estudios en Estados Unidos. Cirugía, ortopedia. Consultas: 10-12, de la mañana Santo Domingo 614.

Dr. TEODORO LEIBLE
Enfermedades nerviosas. Medicina interna. Aplicaciones eléctricas. De 3 a 6 Olivos 794.

INSTITUTO RADIOLOGICO
Radioscopia, radiografía, radioterapia, aplicaciones radium.
Dr. ADOLFO KAPLAN
Estudios Estados Unidos y Europa. Compañía 1429.

Dr. H. LEAPLAZA
Estudios Europa. Compañía N.o 2115. De 2 a 5. Teléfono N.o 3880.

Dr. LABRA LETELIER
Nariz, garganta, oídos. Consultas de 2 a 5. Compañía 1361.

Dr. ARMANDO LEON I.
Cirugía. Compañía 1909. Martes, Jueves, Sábado: 1 a 3. Teléfono 3846.

Dr. LOIS
San Pablo 1236. Medicina general. Vías Urinarias. Sífilis. De 1 a 5.

Dr. LAVAL
Medicina interna. Lord Cochrane 340. De 2 a 4.

Dr. G. MORAGA FUENZALIDA
Regresó Europa. Enfermedades niños. Cochrane 118. Teléfono 2804. De 2 a 4 1|2.

Dra. CORA MAYERS
Médico Cirujano
Regresó de Estados Unidos. Especialista en niños. Luz ultra-violeta. Ahumada 29. Teléfono 711.

ENFERMEDADES DEL CORAZON
DOCTOR MAHOTIERE
Estudios en Europa. Compañía 1973. Consultas de 1 a 4.—Rayos X y Laboratorio.

PROF. DR. E. MUÑOZ PAL
Cirugía general. Trasladóse Santo Domingo 1418 esquina Amunátegui.

Dr. JUAN MARIN B.
Cirugía general. Enfermedades niños. Delicias 1164. De 2 a 4.30. Domicilio: San Diego 1849.

Dr. MORALES BELTRAMI
Catedral 2257. De 1 a 3.

Dr. MORALES VILLABLANCA
Sífilis, venéreas, piel, medicina general. Examen sangre. Regresó. Merced 486, 3 a 6.

Dr. MUÑOZ VALENZUELA
Médico residente Hospital Niños. Enfermedades niños. Tuberculosis infantil. Matucana 303, 2 a 5. Teléfono 158.

Dr. OSCAR MELENDEZ
Medicina interna. Sífilis. Consultas en Santo Domingo 1036, de 2-4, y 21 de Mayo 573, de 4-5. Domicilio: Ejército 141. Teléfono 2821.

Dr. H. NUÑEZ ZAMORA
Matucana 289. Teléfono 291, Estación, 1 1|2 a 3 1|2. Sábado, 4-6.

Dr. MALBRAN
Enfermedades mentales y nerviosas. De 2 a 4. Se trasladó a Huérfanos 1880.

Dr. JUAN MONTENEGRO M.
Enfermedades de niños. Compañía 1770. Teléfono 2120. Regresó.

Dr. MANUEL MORENO
Medicina general, particularmente: riñón, estómago, intestinos. Tratamiento especial. Tuberculosis pulmonar. Estudios Europa. San Francisco 155. De 2.30 a 4.30.

Dr. LUIS OPAZO P.
Jefe Policlínica. Niños. Universidad de Chile. Compañía 3007. Teléfono 48, Estación.

Dr. TORRES TORRES
Jefe clínica prof. Korner. Especialista enfermedades señoras y cirugía. Catedral 1249. De 2 a 6.

Dr. VEGA MACHEZ
Exclusivamente pulmón. Nataniel 109. De 2 a 3.30. Lunes y Miércoles.

Dr. RAUL VENTURA JUNCA
Médico residente Hospital Salvador. Medicina interna. Rayos X. Preferentemente aparato cardio-vascular y digestivo. Riquelme 140. De 4 1|2 a 6. Teléfonos 3828 y 395.

PENSIONADO "JESUS DE PRAGA"
Santiago (Providencia). — Fundado 1916. — Enfermedades mentales, nerviosas e intoxicaciones en general. El establecimiento cuenta con edificio ad-hoc en el barrio más sano de Santiago. Tiene todas las comodidades necesarias: grandes galerías, departamentos independientes con baño, jardines, parque con 17,000 m2. Toda clase entretenciones. Médico interno. Atendido especialmente, por sus propietarios, con personal especializado. Avenida Manuel Montt 1549. Casilla 641. Teléfono 93. Santa Elena.

Dr. JULIO A. PAREDES F.
Ex-jefe Clínica y Policlínica Ginecológica, Prof. Korner. Especialmente enfermedades señoras. Medicina, cirugía. Amunátegui 33, de 2 a 4.

Dr. ORREGO PUELMA
Médico Hospital San Juan de Dios. De 3.30 a 5 y media. Agustinas 1314. Teléfono 1217.

Dr. PANTOJA
Corazón, pulmón, estómago, sífilis. Delicias 1276. De 2 a 4. Teléfono 3747. Santo Domingo 1036. Teléfono 374, de 6 a 8.

Dr. MARCIAL PARADA
Oídos, nariz, garganta. De 2 a 6. Santo Domingo 831. Teléfono 1859.

Dr DAVID PULIDO
Enfermedades niños, Santo Domingo N.o 1790. Teléfono 2152. De 1 a 3.

Dr PRUNES
Estudios Europa. Jefe clínica piel, sífilis venérea. Merced 490. Casilla 896.

Dr PATIÑO MAC-IVER
Medicina interna. Enfermedades niños. Libertad 448. De 2 a 4. Teléfono 1636.

Dr ALBERTO PANATT
Médico jefe Policlínico, Prof. Prado Tagle. pulmón, corazón, estómago, hígado, Rayos X. Teléfono 1211. Trasladóse a Delicias 1416. De 2 a 4.

Dr. LUIS QUIROGA
Medicina general. Consultas: 4 a 5.30. Catedral 1452. Teléfono 3760.

Dr. ALBERTO RAHAUSEN
Cirugía general. Compañía 2928. Teléfono 192. Estación. De 2 a 4.

Dr AQUILES RIVEROS
Graduado en Bruselas, partos, señoras, medicina general. Consultas en su
SANATORIO
Avenida Matta 586. Pensionado para partos, operaciones, medicina, aislamiento y curación nerviosa; morfinómanos. Teléfono 97. Matadero.

Dr. JOEL RODRIGUES P.
Estudios Europa. Medicina interna. Especialidad estómago, intestinos. Rayos X. De 2 a 4. Amunátegui 559. Teléfono 2810.

Dr. CESAR RODRIGUES LEON
Medicina interna. Enfermedades de niños. Catedral 2607. 1 a 2 y Bascuñán Guerrero 1013, 4 a 5.

Dra. PRESIA ROSAS DE BEHM
Médico cirujano. Compañía 1871. — Consultas: 1 a 5.

INSTITUTO SANITAS
AGUSTINAS 1955
Laboratorio auto-vacuna, radioscopías, terapia de radium y de Rayos X. Luz ultra-violeta. Aplicaciones eléctricas. Instalaciones de radium, baños de ácido carbónico, diatermia.

Dr. HELLMUTH SIEVERS W.
Médico-cirujano. Domicilio: Molina 72. San Antonio 275. De 2 a 3 1|2.

Dr. SCROGGIE
Especialidad enfermedades de niños. Jefe de la Clínica de Niños. Universidad de Chile. Consultas de 2 a 4 de la tarde. Rosas 1157.

PROFESOR Dr. SOTO PARADA
Laboratorio Clínico. Moneda 1035. De 3 a 6.

Dr. MARCO A SEPULVEDA
Laboratorio. Bandera 736. Teléfono N.o 233. Exámenes completos sangre, orina, esputos, etc. Cultivos autovacunas. Abierto a toda hora.

Dr. CRISTOBAL SAENZ
Estudios Europa. Afecciones médico-quirúrgicas de abdomen. Especialmente estómago, sífilis. Rayos X. De 2 a 4. Agustinas 1889. Teléfono 3098.

Dr. CARLOS SEAMAN
Médico cirujano. Consultas: 1.30 a 4. Trasladóse, Delicias 225.

Dr. STO[illegible]NG
Oculista. Médico recibido Alemania. Chile. Moneda 627. de 3 a 6.

Dr. SANTANDER
Estudios en Europa. Medicina interna, especialmente estómago e instentinos. Rayos X. Alameda 938. De 2 a 5.

D. OTTO SCHWARZENBERG
Enfermedades de niños. Consultas 2 a 3 Martes, Jueves y Sábado. Lunes y Viernes 2.30 a 3.30. Santo Domingo 1523. Teléfono 1033.

Dr. G. E. VIDAL S.
Delicias 2696. Teléfono 245. Estación. Consultas; 6 a 7.

Dr. J. M. VERGARA KELLER
Regresó de Europa. Partos, ginecología. Agustinas 828. De 2 a 4. Teléfono 3355.

Dr. VILLAGRA
Estudios en Europa. Unicamente pulmón. Rayos X. Pneumotorax. Helioterapia. Dieciocho 437 A. De 2 a 5.

Dr. JAIME VIDAL OLTRA
Ex-Director Sanatorio San José para tuberculosis. Pulmón, corazón, estómago. Laboratorio: 2-3 1|2. Catedral 1433. Teléfono 2006.

Prof. Dr. VARGAS SALCEDO
Exclusivamente cirugía. Trasladóse Compañía 2499. Teléfono 1060. Martes, Jueves, Sábado, 2 a 5.

Dr. VICUÑA HERBOSO
Ayudante de la Clínica del profesor Prado Tagle. Hospital de San Vicente. Medicina interna, especialmente enfermedades del corazón Martes, Jueves Sábado, 2.30 a 4.30. Almirante Barroso 270. Teléfono N.o 1053.

Dr. YAÑEZ G.
Estudios Europa. Piel, sífilis, venéreas. Trasladóse, Delicias 865. De 2 a 5. Casilla 618.

Dr. WAUGH
606 Estudios Europa, internas venéreas, sífilis. Wasserman. Consultas: 2 a 4.30. **COMPAÑIA N.o 1853**

Dr. WIREN
Oídos, nariz, garganta. Compañía N.o 1606. De 2 a 5.

Dr. WEINSTEIN
Estudios Europa. Enfermedades de la piel, sífilis y venéreas. Radioterapia y luz ultra-violeta. Agustinas 1357. De 2 a 5.

DENTISTAS

C. VALENCIA COURBIS
Ayudante Escuela Dental. Operaciones indoloras. Procedimiento Dr. Carrea (de la Facultad de Buenos Aires) Coronas y dentaduras. Teatinos 50.

Dr. CERDA LOPEZ
Se trasladó Ahumada N.o 11. Somnoformo. Puentes. Coronas.

Dr. CLODOMIRO CONTRERAS
San Antonio 451. Teléfono 3692. Horas. 10 a 11 y 3 a 6.

FORTUNATO ENCINA P.
Especialmente placas, coronas, puentes. Extracciones indoloras. Ahumada 56.

Dr. GALLARDO GONZALEZ
Estudios en Filadelfia. Consultas: diurnas y nocturnas. Echaurren 26.

ARMANDO MORA PINOCHET
Dentista. Trasladóse: Santa Rosa N.o 671.

WENCESLAO MUÑOZ L.
Dentista: Tratamientos rápidos. Extracciones sin dolor. San Diego 448.

ALFREDO MUÑOZ LOBOS
Extracciones sin dolor. Somnoformo. Puentes, placas. Tratamientos rápidos. Compañía 1852.

CLINICA DENTAL
"VALENZUELA BASTERRICA"
Luis R. Berríos Méndez
Rafael Valenzuela Labbé
Carlos H. ROJAS
DENTISTAS ESPECIALISTAS
Cirugía dental atendida por médicos especialistas. Somnoformo. Correcciones de anomalías. Riquelme 47. Teléfono 1642.

Dr. JOSE MARIA SAAVEDRA
Alameda 1313. Unicamente de 5 a 6.

ARQUITECTOS

EDUARDO TASSO
Construcciones, transformaciones y reparaciones. Honorarios: 10 por ciento Huérfanos 1258.

OFICINA DE CONSTRUCCIONES
Económicos y de renta
LEOPOLDO NAVARRETE CR.
Morandé 67. Teléfono 2189. Casilla N.o 380.

CONTADORES

VICTOR MENA VELASQUEZ
Contador. Perito Mercantil. Arbitrajes, revisiones, balances. Merced 882, esquina Estado.

MATRONAS

Matrona ginecolojista. Clínica privada. Consultas gratuitas. Brasil 528.

AMELIA MATUS
Recibo pensionistas. Partos, atención a domicilio, toda clase inyecciones. Maule 1062.

H. IZQUIERDO DE GARRIDO
Partos, Ginecología. Seguros. Diagnósticos, atención esmeradísima. Recibo pensionistas, precio muy módico. Completos estudios, de los últimos adelantos de la ciencia. Consultas de 8 a 10 y de 1 a 4. García Reyes N.o 869. Entre San Pablo y Martínez de Rozas.

MATRONA BRAZO
Recibe pensionistas. Atiende a domicilio, inyecciones. Mujica 20, casi esquina Vicuña Mackenna a una cuadra Diez de Julio.

PENSIONADO MENARES
Recibo pensionistas. Partos, pensión $ 45. Masajes, inyecciones. Cochrane 885.

Mme. E. FRAGNAUD
Matrona francesa. Trasladóse Avenida Matta 72, entre Vicuña Mackenna y Santa Elena.

SARA OSORIO DE GONZALEZ
Matrona. Pensionado particular para partos y curaciones internas.—Rosas 2254.

INSTITUTO DRA. VICENTINI
Pensionado para asistencia partos. Recibo enfermas provincias, días, meses. Matronas turno permanente para atención domicilio. Consultas gratis. San Diego 57.

MATERNIDAD PARTICULAR. Flor Villaseca. Recibe pensionistas de provincias, por meses, días. Partos, curaciones. Consultas gratis. San Diego 267.

PENSIONADO PARTICULAR
Mercedes Rojas, Matrona. San Diego 930. Recibe enfermas. Curaciones internas. Consultas a toda hora.

CLINICA PRIVADA DE OBSTETRICIA
Señora Reyes, matrona ginecologista. Establecimiento moderno atendido por dos cirujanos especialistas. Recibo enfermas de todas partes del país. Partos, precios módicos. Consultas gratis. Esmeralda 636.

AÑA G. VARGAS BARRERA
Partos. Recibo pensionistas. Unión Americana 627. Teléfono 385. Es

CARMELA ROMAN
Maternidad particular. Recibo enfermas pensionistas. Maestranza 433.

CARMELA TORO G.
Partos, Asistencia toda hora. Recibo enfermas. Matucana 640.

VARIOS

CLINICA
Instalada con todos los adelantos modernos, únicamente tratamiento y curación radical de las enfermedades venéreas, génito-urinario e impotencia.

Curaciones rápidas, seguras (Procedimiento científico comprobado único).

Atendido por su dueño, Luis A. Bravo B. y doctor Félix Valenzuela.

Precios módicos. Facilidades de pago.

Se atiende ambos sexos diariamente de 9 a 12 M. y de 2 a 5 P. M. Consultas gratis de 6 a 8 P. M. Puente 562. Casilla 34 Santiago.

Nota: Se reciben consultas de provincias por correspondencia.

CLINICA ALAMEDA 2595
Tratamiento de la sífilis y gonorrea con sus complicaciones en ambos sexos, curaciones rápidas y por todos los más modernos conocidos. Atiendo diariamente de 10 a 12 M. y de 5 a 7 P. M. Noche de 9 a 10 P. M.

Hospitalización de enfermos, con pensión $ 5 $ 10 y $ 20 diarios.

POMPAS
FUNEBRES
Empresa ZENTENO
ESTADO N.° 17
TELEFONO N.° 4275
DELICIAS N.° 2584
Abierto día y noche. Atendido por
CARLOS ZENTENO LOYOLA
TELEFONO N.° 524

DEFUNCION
Ha dejado de existir nuestro querido hijito
Reinaldo Vigny Nicolais
Sus restos serán conducidos al Cementerio Católico, hoy, a las 9 A. M.
El cortejo partirá desde la calle Seminario N.o 786.
SUS PADRES.
Santiago, 26 de Marzo de 1924.

DEFUNCION
Habiendo dejado de existir trágicamente mi inolvidable esposa y madre, señora
Clotilde Aguilera de Salazar
Rogamos a nuestros amigos se sirvan acompañar sus restos al Cementerio General hoy a las 4 P. M.
El cortejo partirá de su casa-habitación, Lord Cochrane 324.
DESIDERIO SALAZAR E HIJOS

MAQUINAS DE TEJER las más modernas
—:—AUGUSTO R. GRAF—:—
SAN DIEGO 83 Y 89

DEFUNCION
Sociedad de Artesanos La Unión
Habiendo fallecido el consocio jubilado de 15 años, señor
Carlos Galdames S.
Cítase a sus asociados y sociedades amigas a los funerales que se llevarán a efecto hoy Jueves, a las 4 P. M.
El cortejo saldrá de la Avenida Silva 34. Será en coche.
La Comisión de Sanidad.

DEFUNCION
Ha fallecido nuestro querido esposo y padre señor
Luis Alvarez R.
Se ruega a los que fueron sus amigos se sirvan acompañar sus restos al Cementerio General, hoy, a las 3 de la tarde. El cortejo saldrá del Hospital de San Vicente.
LA FAMILIA.

DEFUNCION
Habiendo dejado de existir nuestro querido deudo señor
Carlos Galdames Sobarzo
Sus restos serán conducidos al Cementerio General, hoy, a las 4 P. M.
El cortejo partirá desde la calle Silva N.o 34.
LA FAMILIA.

DEFUNCION
Ha fallecido mi querido hijo
Raúl
Sus funerales se efectuarán hoy, a las 4 1|2 P. M.
ARTURO LAGOS Y FAMILIA.

CONCURSO

Llámase a concurso, a fin de proveer en propiedad dos cátedras de Francés en la Escuela Normal de La Serena, con un sueldo base de $ 6,000 anuales y una plaza de profesora en la Escuela Diurna de Aplicación Anexa a la Normal de Limache, con un sueldo base de $ 6,000 anuales.

Las interesadas deberán presentar sus títulos y demás antecedentes a la dirección del respectivo establecimiento o a esta Dirección General (Visitación de Escuelas Normales) antes del 4 de Abril próximo.

El Director General de Educación Primaria

LUTOS
Encontrará usted el mejor surtido en plaza en el
MANTO ELEGANTE
PASAJE MATTE 28
Especialidad en tocas y sombreros de Crep-Georgette. o|l.
LA CASA NO TIENE SUCURSAL

SERVICIOS AGRICOLAS
PROPUESTAS

Pídense propuestas públicas para la adquisición de diez tractores, tipo liviano, con accesorios para el cultivo de tierras, en conformidad a las bases que pueden consultarse en el Servicio de Divulgación y Propaganda Agrícolas, Quinta Normal.

Las propuestas se recibirán hasta el 2 de Abril próximo en dicho servicio.

El Sub-Secretario de Agricultura.

PROPUESTAS PUBLICAS

Pídense propuestas públicas para dotar de local a las siguientes Escuelas del departamento de Santiago, dentro del siguiente radio y por la renta que se indica:

Escuela N.o 65. Radio: Lira, Tocornal, Argomedo, Porvenir. Renta anual, $ 4,800.

Escuela N.o 131 Radio: Brasil, Cumming, San Pablo y Parque Centenario. Renta anual, $ 3,000.

Escuela N.o 228. Radio: Población Centenario. Renta anual: $ 3,600.

Las propuestas se abrirán el 6 de Abril a las 3 P. M. en la Sección Locales de la Dirección General de Educación Primaria, donde se darán los datos que se soliciten.

El Director General de Educación Primaria

ALAMO
MUY SECO, DE 1|2, 3|4 y 1"
VIGAS y VIGUETAS
Alamo mach., 1|2 x 4 1|2; pilastras, guardapolvos y cornizas.
Barraca y Fábrica "LA REPUBLICA"
Domeyko 2354. — Teléfono 127

MUEBLERIA Y PELETERIA
VIENESA
EN LA MUEBLERIA. — DELICIAS 1120

Se venden toda clase de muebles al contado y con grandes facilidades de pago: entrega inmediata. En la Peletería se reciben hechuras y composturas, precios bajos. **Ahumada 5.**

La fábrica: SAN DIEGO 482, frente a la Plaza Almagro

E. ZIMEND.

Concurso para Químico 2.o del Laboratorio Químico Municipal

Por decreto del 21 del presente de la Intendencia Municipal llámase a concurso para proveer una plaza de químico segundo del Laboratorio Químico.

Bases y antecedentes pueden consultar los interesados de 2 a 5 P. M., en el Departamento de Policía Local.

Las pruebas se recibirán ante la comisión nombrada el 27 del actual, a las 4 P. M.

M.—23

PROPUESTAS PUBLICAS

Pídense propuestas públicas para dotar de local a la Escuela N.° 189, del departamento de Santiago, ubicada en la Comuna de Lampa, por la renta anual de $ 1,800.

Las propuestas públicas se abrirán el 23 del presente, a las 3 P. M., en la Sección Locales de la Dirección General de Educación Primaria, donde se darán los datos que se soliciten.

EL DIRECTOR GENERAL DE
M.-30

FABRICA DE MUEBLES
282 — SAN DIEGO — 286

Ofrezco a precios muy convenientes, durante esta semana:
Dormitorios, Salones, Escritorios, Halls, etc.
Catres de bronce y fierro con bronce
Catres para colegiales, modelo Liceo N.° 3, a precios más bajos de plaza.

DEPOSITO DE LA COMPAÑIA INDUSTRIAL DE CATRES

J. Arrázola
M.—

QUADRONAL
Tabletas alemanas eficacísimas contra los dolores de cabeza, garganta, muelas, grippe, etc. En venta en todas las boticas.

LANA
Para Tejer
A máquina desde 1 kilo se vende.
FABRICA DE TEJIDOS
THE JERSEY
SAN DIEGO 156

PROPUESTAS PUBLICAS

Pídense propuestas públicas para dotar de local a las escuelas que a continuación se expresan, del departamento de Santiago, y por las rentas anuales que se indican, dentro del siguiente radio:

Escuela N.° 151.—Radio, C lón, Independencia, O'Higgins y Escanilla. Canon: $ 6, anuales.

Escuela N.° 221.—Ubicación Rungue. Canon: $ 1,440 anuales.

Las propuestas se abrirán el Lunes 30 de Marzo actual a las 15 horas, en la Sección Locales de la Dirección General de Educación Primaria en donde se darán los datos que se soliciten.

El Director General de Educación Primaria

LA NACION

Santiago, 26 de Marzo de 1925

LA COMISION INTERNACIONAL DEL PLEBISCITO

El Presidente de los Estados Unidos y el Gobierno de Chile han llenado ya la obligación prescrita en el fallo arbitral de Tacna y Arica, de crear una Comisión Internacional que dirija la ejecución del plebiscito ordenado en el mismo laudo.

El Presidente Coolidge ofreció la presidencia de la Comisión, que de hecho pertenece al representante norteamericano, al general John Pershing, quien al aceptar este cargo de eminente significación pacifista, ha hecho honor a su calidad de soldado de la democracia.

El generalísimo del Ejército de la Libertad adquiere con ello un nuevo título a la consideración de la América. Su reciente jira por los países suramericanos, iniciada con su asistencia a las festividades del centenario de Ayacucho, había dado a las democracias meridionales ocasión de representarle su admiración y sus simpatías. Hoy la aceptación del positivo sacrificio y las graves responsabilidades de su nuevo cargo acentúan estos sentimientos que son unánimes en el Continente, y comprometen de un modo especial la gratitud de chilenos y peruanos.

Rectitud, justicia, reflexión serena, son las condiciones morales que se requerirán en esa delicada labor, en que se resolverá por el voto de los pueblos la instancia epilogal de un litigio tristemente perturbador de la paz americana. El general Pershing las reune en alto grado. Y es un deber de seca justicia proclamar la amplia confianza que su personalidad merece a la opinión chilena.

Colaborará a la acción del general Pershing, por parte de Chile, el señor don Agustín Edwards, cuya designación ha merecido del concepto nacional una aprobación sin reservas, y se juzgará seguramente en el exterior con el mismo espíritu que se apreció su elección como Presidente de una Asamblea de la Sociedad de las Naciones y como Presidente del V Congreso Panamericano.

Personalidad fuertemente prestigiada en la vida internacional, de fino tacto diplomático y amplio espíritu de conciliación, el señor Edwards Mac-Clure, ofrece desde luego en el ejercicio de su delicada misión garantías amplias para todos los derechos legítimos. Sus tradicionales cualidades de diplomático y de hombre de mundo y las condiciones peculiares emanadas de su origen racial, su educación y su prolongada estancia en el ambiente británico y en las altas esferas del internacionalismo, hacen de él el cooperador ideal del delegado del Presidente norteamericano.

Es de esperar ahora que el Gobierno del Perú sabrá demostrar en la designación de su delegado a la Comisión del Plebiscito un interés sincero porque un acto tan solemne y decisivo se realice en las condiciones de corrección, tranquilidad y elevación moral de que son prenda las personas nombradas para el objeto por el Presidente Coolidge y nuestro Gobierno.

El Gobierno y la opinión chilenos comulgan íntimamente en la aspiración de que la solución que el Perú y Chile fueron a buscar a Washington sea en realidad el punto final de las dificultades que por cerca de medio siglo han impedido la comunicación espiritual y material entre los dos pueblos, con daños comunes para su prestigio internacional y recíprocos para el particular interés político y económico de cada uno.

La cuestión de Tacna y Arica ha sido una rémora deplorable en el desarrollo de las relaciones comerciales entre los países del Sur-Pacífico, predestinados por razones históricas y por exigencias de su situación geográfica y su producción a entenderse y cooperar con provecho propio a la común prosperidad. Ha sido también un factor constante de inquietud en América. Nuestra conveniencia material y los deberes de solidaridad continental nos imponen a entrambos países el deber de extremar los esfuerzos porque el plebiscito próximo a realizarse, cualquiera que sea su resultado, sea efectivamente el fin del viejo e ingrato conflicto y la iniciación de una era de verdadera paz, aproximación y confianza entre las dos Repúblicas.

MI RESPUESTA A LOS SEÑORES RIOS Y BARI

por el Pbro. ALEJANDRO VICUÑA P.

Por la raza humana

En "Los Tiempos", mi amigo don Conrado Ríos ha salido en defensa del decreto ley **Pro raza**, dictado últimamente, cuya disposición 87 yo he censurado. En "La Nación", el Mayor don David Bari, publica un vibrante artículo en el mismo sentido.

Para que el público se imponga de la cuestión en debate, creo oportuno reproducir previamente la disposición que aplauden los señores Ríos y Bari y que yo he condenado en nombre de la libertad y dignidad humanas.

"Art. 87. — Los varones que desearen contraer matrimonio, deberán "presentar al Oficial del Registro "Civil respectivo, un certificado, da"do por la autoridad de Higiene "Social de mayor jerarquía en la "localidad, sin cuyo requisito, ese "funcionario no podrá proceder a "la celebración del matrimonio."

Una disposición semejante se establece para las mujeres.

El certificado en cuestión debe versar sobre las enfermedades de trascendencia social y el alcoholismo.

Acerca de la disposición transcrita, yo he condensado mi opinión en los siguientes términos:

"Reconociendo las rectísimas in"tenciones del Ministro de Higiene "y en perfecto acuerdo con él so"bre la grave inmoralidad que sig"nifica el contraer matrimonio en "condiciones que pudieran perjudi"car a terceros, no obstante, pien"so que el artículo 87 de su decre"to ley no puede figurar en nues"tra legislación.

"Hay inmoralidades que todos de"bemos lamentar, pero que nadie y "mucho menos el Estado, tiene el "derecho de impedir."

Esta última afirmación que ha parecido incomprensible para el Mayor don David Bari, es una verdad fundamental en la existencia de la sociedad humana.

En mi artículo de "El Mercurio", declaré mi intención que ahora reitero, de no abrir polémica sobre la cuestión, esperando más bien la oportunidad en que dicho decreto ley pase por el cedazo de la Asamblea Constituyente, como lo ha prometido el señor Alessandri respecto a todos los decretos leyes dictados por los dos Gobiernos de hecho. Si contrario, en parte, mis propósitos, lo hago por un deber de cortesía para con los señores Ríos y Bari, que me obligan a no dejar sin respuesta las observaciones dirigidas por medio de la prensa.

Ya que mis dos contendores se han colocado en un terreno práctico, no quiero insistir en las razones de dignidad y libertad humanas, aunque ambas consideraciones han debido influir en los señores Ríos y Bari, humanistas y liberales de buena ley. Voy a insinuar una sola razón de carácter positivo en contra del artículo 87, que demostrará cómo una medida calculada para mejorar las condiciones profilácticas de la raza, se convertirá en semillero de nuevos desórdenes sociales, sin obtener siquiera los altos fines que persigue.

El certificado de salud constituye indudablemente una traba formidable para el matrimonio, sobre todo entre nosotros, cuyas condiciones sanitarias son muy deficientes. Si a esto se añade el carácter de nuestro pueblo, un tanto andariego y reacio para la vida de hogar, podemos anunciar, como consecuencia cierta del decreto ley en cuestión, una disminución considerable de matrimonios.

Dada la idiosincrasia de nuestros pobres que constituye el noventa por ciento de nuestra población ¿cuántos, para contraer matrimonio, se resignarán a seguir tratamientos médicos, largos, costosos, mortificantes, y que suponen además en los pacientes una voluntad muy enérgica y resuelta? La respuesta la dejo al lector.

A la disminución de matrimonios no corresponderá ciertamente una disminución de natalidad, porque los que hallaren cerrada la puerta del hogar legítimo, no se dedicarán a ermitaños, sino que formarán hogares clandestinos y se reproducirán al margen de la ley civil. El número, pues, de hijos ilegítimos, subirá del cuarenta al sesenta por ciento.

La raza seguirá multiplicándose como antes y con las mismas taras de antes. Pero hay que añadir una nueva circunstancia desfavorable a su desarrollo: los hogares legalmente organizados disminuirán, y será por tanto mayor el número de chilenos que nazcan en condición de hijos ilegítimos.

El artículo en cuestión no mejorará apreciablemente las condiciones profilácticas de la raza, y hará en cambio un daño inmenso a la organización de la familia chilena.

En mi sentir la pureza de la sangre nacional hay que obtenerla por otros medios que esboza el decreto ley del Ministro Salas, por ejemplo, por medio de la **educación sexual de la raza**, sobre todo de las mujeres, impartida en los colegios, divulgada por la iniciativa particular en los centros sociales y eficazmente secundada con el auxilio de la prensa. Siempre he sido partidario de enseñar y persuadir, más bien que de mandar e imponer. Creo que así el gobierno de los hombres es más digno de los que mandan y obedecen.

Una raza, educada sexualmente, se defiende sola contra los males, que pretende extirpar el artículo del señor Salas: ella sabe ventilar y resolver en la intimidad estos problemas que son íntimos, y en los cuales nadie, ni mucho menos el Estado, tiene el derecho de intervenir.

A. V. P...

EL "ESQUINAZO" PARA EL PRESIDENTE RECIEN LLEGADO

por AURELIO DIAZ MEZA.

Los santiaguinos están aburridos con un Marqués.—"En la oración, avil-es; en el Gobierno, in-avil-es". — Entusiasmo del pueblo con el anuncio de que llega un nuevo Presidente. — Una parranda en las propias barbas del Presidente Avilés. — Un Regidor alegre y confiado. — Las cantoras "de Nos".—La llegada del nuevo Presidente. — El "esquinazo" en el último "camarico". — ¿Qué es un "camarico"? — El Regidor Sánchez queda en la buena.

Sobrados motivos tenía el pueblo de Santiago para alegrarse de que su majestad el rey de España hubiera reemplazado en el alto cargo de Presidente de Chile al señor don Gabriel de Avilés y del Fierro, marqués de Avilés, que desempeñaba esas importantes funciones desde tres años atrás con una estrictez rayana en la tiranía. El señor marqués era devoto hasta la exageración y desde su llegada a Santiago, en 1796, implantó un régimen tan severo en cuanto a la "moralidad" pública y privada que en uno de sus "bandos de buen gobierno" ordenó que "nadie fuera osado andar por las calles después de las diez de la noche con compañera sospechosa"...

De más está decir que toda la gente alegre, joven o vieja, rica o pobre de esta ciudad,—que formaba la gran mayoría,—estaba deseosa de que, o se muriera el marqués, o el rey se lo llevara a gobernar cualquier convento de cartujos; de manera que cuando se supo la noticia de que el gobernador había sido ascendido al virreinado de Buenos Aires, ocurrió en Santiago una verdadera explosión de entusiasmo.

Poco importaba a los santiaguinos las condiciones que tuviera el sucesor del marqués; tal era el concepto en que a éste lo tenían, que estaban seguros de que el nuevo Presidente no sería nunca tan... "devoto" como el que se marchaba. Y a manera de preparar el ánimo para entrar a una nueva vida, el "café de trucos" o de billares que funcionaba lánguidamente en los altos del portal de Sierra Bella, o sea en las propias narices del marqués de Avilés, que vivía al frente, (Correo) "se atracó esa noche de gente bebedora y desordenada que acabó con todo el vino y el aguardiente que allí había y también el que trajo en unos cueros el mulato que les vendía".

Pasamos por alto las represalias que tomó el marqués cuando supo que se había celebrado la noticia de su alejamiento con tan ruidosa y desordenada manifestación; baste con decir que "dos mozalvetes nobles" que quisieron repetir la función a la noche siguiente", llevando dos hombres y una mujer de la plebe que tocaran guitarras y rabel" para amenizar la "corcova", fueron enviados a Valparaíso para ser embarcados con destino al presidio de Valdivia...

Pero como no hay plazo que no se cumpla, súpose por fin, que el nuevo Presidente de Chile, don Joaquín del Pino Rozas y Negrete llegaría al país de su nueva gobernación en el mes de Diciembre de 1799, y que el marqués devoto o "beato" como diríamos hoy, partiría a Buenos Aires poco antes de esa fecha.

Era costumbre preparar grandes fiestas para la recepción de un nuevo Presidente; pero las que se organizaron para recibir a don Joaquín del Pino fueron realmente excepcionales; había ansias en el pueblo de Santiago por zafarse de la sujeción en que lo tenía Avilés y confiaba en la libertad, por pequeña que fuera, que podía darle el Presidente que llegaba. Deseaba congraciarse con su gobernante y no reparó en la extrema pobreza del país y sobre todo en la del Cabildo de la ciudad, de cuya escuálida caja iban a salir, sin tenerlos, los ocho mil cuatro cientos veintiún pesos y dos reales que costaron las fiestas de esa recepción presidencial.

Otras recepciones habían costado, a lo más, dos mil pesos.

Presionados por el pueblo, que deseaba divertirse por todo lo alto y ruidosamente, los ilustres cabildantes no tuvieron más remedio que poner el cuero duro y formular un programa que satisficiera esos muy justos deseos de jolgorio; dentro del Cabildo había quienes tenían motivos más que sobrados para desear la llegada del nuevo Presidente y desprenderse del tiranuelo. El regidor don Teodoro Sánchez de la Barreda y el mayordomo don Francisco Díez de Arteaga habían experimentado sendas reprimendas del Presidente Avilés, con perspectivas de carcelazos a causa de que algún chismoso le llevara el cuento a su señoría de que ambos ediles "se solazaban cierta noche en el callejón de Ugarte (calle Lord Cochrane) en casa de unas mujeres de chingana recién llegadas de "lo de Nos" y con fama".

Por cierto que Sánchez y Díez de Arteaga quisieron demostrarle al marqués de Avilés que sabían divertirse solos y acompañados y para el caso formularon un programa de fiestas que dejaban chiquititas a las fiestas llamadas "reales" y que se celebraban solamente al ascender al trono el heredero de la monarquía española. "Y a fin de hacer solemne la entrada y recepción del "excelentísimo señor "don Joaquín,—dice el acta del Ca"bildo,—se acordaron se hagan "cuatro corridas de toros, dos co"medias y tres días de juegos de "alcancías, cabezas y parejas, en"cargando las primeras al señor "regidor Sánchez quien con su "acostumbrado celo arbitrará, etc., "de las segundas al mayordomo "Arteaga y para las terceras se "comete al alguacil mayor don "José María Ugarte, quedando "también encargado de la ejecu"ción de los carros fantásticos y "demás mogiganda que deben pre"sentar los artesanos."

Dentro del laconismo del acuerdo municipal se ve muy clara la proporción que se dió a las fiestas y en honor de la verdad se debe apuntar que todos los cronistas están contestes en que jamás se habían efectuado en Santiago fiestas populares más sonadas que las de recepción del Presidente don Joaquín del Pino.

Ya dijimos que el costo de esas fiestas fué de ocho mil pesos y que la suma más elevada que se había invertido en fiestas semejantes alcanzó a dos mil.

El regidor Sánchez estuvo encargado, además, del arreglo, atención y servicio de los "camaricos"...

Seguramente el curioso lector no sabe lo que es un "camarico" y no ha oído este nombre sino para designar a cierto paraje cercano a Talca; es natural entonces, satisfacer su curiosidad. El diccionario de la lengua define esta expresión de la manera siguiente: "Camarico. —Cierto tributo que pagaban antiguamente los indios. El regalo de carneros, gallinas, huevos, etc., que los indios llevaban a los curas". En el concepto de obsequio y regalo, esa expresión "camarico" se extendió a los regalos que los indígenas presentaban a los gobernadores, Presidentes, Obispos, Oidores y altos funcionarios cuando éstos pasaban por sus tierras, ya fuera en visitas de inspección, o cuando llegaban a las fronteras del país por primera vez para hacerse cargo de sus puestos; sintetizando más aún el concepto, "camarico" vino a ser el paraje donde el Presidente, Obispo o alto funcionario se detenía para almorzar, comer o dormir durante su viaje a la capital o al punto donde iba a asumir el cargo de que iba investido.

Los Presidentes que llegaban a Chile por vía cordillera, hacían tres "camaricos"; el primero en Chacabuco, hacienda de los jesuítas, donde cenaban y dormían después de bajar los últimos contrafuertes de Uspallata; el segundo era el de Colina; allí almorzaban al día siguiente, y continuaban su viaje después de "siesta", para llegar, a la puesta del sol, a la "casa de Campo", quinta situada en Santa Rosa de Huechuraba, a unas cuartas cuadras de Lo Negrete, al final de la Cañadilla; en esta "casa de campo" comía y pernoctaba su señoría, haciendo su tercero y último "camarico", para salir al día siguiente,—después de "ver una misa que le hacían" en el oratorio de la susodicha "casa de campo",—con dirección a Santiago, acompañado de todo el oficialismo que se trasladaba de "alba" a la quinta de Huechuraba.

La abigarrada comitiva entraba por la "cañadilla" y atravesaba el Mapocho por el "puente de palo" frente a Recoleta, seguía por San Antonio hasta la "Cañada", cruzaba el correntoso cequión que corría al medio, por el puente carretero que quedaba frente a la puerta del costado de San Francisco, doblaba hacia el poniente y abría calle para que el Presidente avanzara majestuosamente montado en el más hermoso caballo de la región, hasta el "tabladillo" tapizado con alfombras y dosel, que se construía frente a la Calle del Rey (Estado), sobre el cual trepaba su señoría para prestar el juramento de estilo ante el Obispo y recibir las llaves de la ciudad de manos del Alcalde. Realizada esta ceremonia, la comitiva cruzaba de nuevo la "cañada" y entraba por la calle del Rey hasta el Palacio Presidencial, ubicado en la Plaza (Correo) En todo este trayecto se construían por lo menos ocho arcos triunfales...

Las ceremonias para recibir al Presidente Pino,—a las que estábamos refiriéndonos,—se sujetaron, como es de rigor, a este mismo protocolo, con el aditamento de un sincero entusiasmo popular, por la circunstancia que al principio explicamos; el pueblo todo esperaba tener un poco de libertad siquiera, después de la opresión en que lo había mantenido la devoción extremosa del marqués de Avilés.

Ya dijimos que el encargado de atender los "camaricos" había sido el regidor Sánchez de la Barreda, a quien el marqués de Avilés había metido en un puño por aquello de las "cantaras de fama" del callejón de Ugarte. Parece que este señor regidor tenía fama de saber hacer estas cosas y sobre todo de saber alegrarlas, porque cuenta la tradición que en el último "camarico" de la casa de campo "despertaron a su señoría por el alba, con unas "canciones de la tierra, acompaña"das de guitarras, que llaman "es"quinazos" y que son armoniosas "y de mucha alegría y a la cos"tumbre de España, su señoría el "señor Presidente arrojó por la "cancela, algunas monedas a los "cantores, con lo cual cantaron "otra vez y se fueron muy con"tentos, vivando al señor Presi"dente y a la señora Presidenta "doña Rafaela Vera, su consorte".

El "esquinazo" era iniciativa del regidor Sánchez, quien había llevado a sus amigas del callejón de Ugarte para que le fueran a alegrar el sueño al Presidente en el último "camarico", cantándole unos versos que empezaban así:

Aquí llegan las "de Nos"
y llegan humildemente
A cantarle a don Joaquín
Que viene de Presidente...

Y después de cada copla, el siguiente estribillo:

Ya viene el día
Ya amaneció
Los gallos cantan
Cocorocó.

No sabemos como les fue a los santiaguinos alegres con su nuevo gobernante, en lo relativo a la libertad de salir fuera de casa después de las diez de la noche y "con compañera sospechosa"; pero sabemos que el regidor Sánchez, el del "esquinazo", fué uno de los favoritos de don Joaquín del Pino durante su corto gobierno.

A. D. M.

El Alma de Alessandri

Ningún libro ha tenido más justificado el éxito inaudito de éste.
Este libro es el único que presenta al gran Presidente de Chile.
No es un libro sobre Alessandri.
sandri.
sandi.
Sus memorias, sus discursos, sus cartas.
248 páginas de lectura al precio popular de:
$ 4.00.— Provincias, $ 4.50

LIBRERIA NASCIMENTO
AHUMADA 125
Y EN LAS BUENAS LIBRERIAS

ALIMENTO "CHILE"
PARA LAS GUAGUAS Y ENFERMOS
LABORATORIO CHILE

CON 20% EN DINERO
VENDEMOS CASA DE $ 165,000
QUE Ud. PUEDE CONSTRUIR A SU GUSTO
A POCOS METROS DE ALAMEDA
MUY BIEN SITUADA, DE ESQUINA
Quedan 3 sitios disponibles

Siendo ésta una oportunidad única y enteramente excepcional, ya que el saldo de $ 133,000 se paga a 30 años plazo, con el 7 por ciento de interés anual. Para el pago del 20 por ciento indicado se dan facilidades convencionales.

ALEJANDRO GREENE CRUZAT
Sección Propiedades Urbanas de
Oscar Greene Valverde y Jorge Guzmán Palacios
TEATINOS 86 — CASILLA 3722

FORD

¿Sabe Ud. donde está Orrego, agente autorizado? Al lado del Teatro Victoria.

Véndese Góndola Dodge Brothers

5 meses de uso. Garantida. Actualmente trabajando Alameda, también tiene patente a San Bernardo. Capacidad 26 pasajeros.
—:— TRATAR: —:—
LUIS NAVARRO Y CIA. LTDA.
EDIFICIO ARIZTIA, 3.er PISO, OFICINA
Horas de oficina: 10 a 12 y 5 a 7.
M.—29

Médicos y Estudiantes de Medicina

Tendrán desde hoy hasta el 30 de Abril la oportunidad de adquirir en nuestras Librerías con el

20 POR CIENTO DE DESCUENTO

todas nuestras obras de Medicina y de Estudios, entre ellas los siguientes libros:

Cirugía de los Ingertos Oseos, por Albee.
Tratado de Psiquitría por Bleuler; La función lumbar, por Escuchen; Síntesis de medicamentos orgánicos, por Feurneau; Elementos de Física, por Guttmann; El Peritonio, por Hertzler; Manual de Bactereología, por Hewlett; Los Médicos Alemanes durante la Gran Guerra, por Hoffmann; La Diabetes Sacarina, por von Noorden; Proteinoterapia, por Petersen; Enfermedades en los países Cálidos, por Pitsluga; Tratamiento de las Enfermedades Urgentes, por Schalbe; Diagnóstico Clínico, por Cereminas; Tratado de Medicina y Terapéutica Clínica, por Comby; Tratado de Terapéutica Quirúrgica, por Forgue; Lecciones de Patología, por Cohnheim; Diagnóstico y Tratamiento de las enfermedades del estómago, por Beas; id. id. del Instestino, por Beas, y todas las obras de nuestro extenso catálogo de Medicina que enviamos absolutamente gratis y franco de porte.

LIBRERIA CALPE
Santiago, Delicias 907. —:— Valparaíso, Condell 4.

VINO URMENETA
LIMACHE
M. DE F.
CHILE
LOS VINOS FAVORITOS DE LAS FAMILIAS.
VIÑA URMENETA
AGENCIA GENERAL
PASAJE MATTE
Núm. 24
CASILLA 2489
TEL. INGL. 185

REPRESENTANTE
Sr HORACIO SANHUEZA VALDES

Compostura de Cajas Registradoras
TRABAJOS GARANTIDOS
BANDERA 139 — TELEFONO 4699 — SANTIAGO

"A TENEA"
EL No. 1
de 1924, que estaba agotado, acaba de ser reimpreso y podemos, por consiguiente ofrecer colecciones de la mejor revista que se ha publicado en Chile.
Precio de la colección, $ 24.00.
El N.o de 1925, aparecerá el 31 del presente.
Precio de la suscripción: Un año, $ 24. Seis meses, $ 14. Precio del N.o $ 3
Encargado general de la venta por mayor:
LIBRERIA NASCIMENTO
AHUMADA 125 CASILLA 2298

INSTITUTO SAN MARTI
SAN MARTIN 64.— TELEFO
213 CENTRAL
Humanidades, preparator kindergarten. Internos, medio-pilos, externos. Profesores de tado. Exámenes válidos en el tablecimiento. Los apodera pueden pasar al Colegio a reti la boleta de matrícula de sus pilos. Las clases principiaron 16 de Marzo.

Aguardiente de Elqui.
Vino añejo de Elqui.
Vino blanco dulce, del Huasco.
Bacalao del país.
Café varias clases.
Café de Malta.
Licores finos.
Sidra de papaya.
Ginger-Ale.
Ambrosía.
Vende por mayor:
Daniel Taborga
Se tuesta café por cuenta ajena.
Calle Manzano 536. —
Teléfono 947

La Librería Tesche
PASAJE MATTE
19 y 20
Acaba de recibir un gran surtido en artículos para ingenieros, pintores y estudiantes, a precios fuera de toda competencia.

Alquileres

RIQUELME — Casa en altos que consta de nueve piezas, toilette y dependencias.
CANON: $ 350.

MANUEL RODRIGUEZ. — Casa en bajos que consta de 7 piezas, patio y dependencias. CANON: $ 300.

GARCIA REYES.— Próxima a Compañía. Casa en altos que consta de seis piezas, toilette y dependencias. CANON: $ 300.

ROSAS.— Casa en altos que consta de diez piezas de habitación y dependencias. CANON $ 400.

CARLOS OSSANDON B.
168 BANDERA 168

Panimávida
Cuidado con las falsificaciones

INSTITUTO PINOCHET LE-BRUN
HUERFANOS 1657
Funcionarán Kindergarten I y II años. Preparatorias I, y II años y Humanidades I, II y II años.
Se admiten alumnos internos medio-internos y externos. Profesor de Religión, el Pbro. Ign. Becerra. Matrícula abierta. Prospectos.
31-M

VALPARAISO

o han existido irregularidades en el Correo N.o 3

Recordarán nuestros lectores que hace mucho tiempo dimos cuenta haberse descubierto graves irre- aridades en el Correo N.o 3, de puerto, y que la Dirección Ge- al de estos servicios había orde- o una severa investigación a fin de esclarecer la verdad de los hechos.

Pues bien, en el día de ayer el señor Ramón Martínez Baeza, que tuvo a su cargo la investigación, informó en el sentido de que no han existido irregularidades de ninguna especie.

¿Quereis un cutis con la tersura y el perfume del lirio y de la rosa?

Usad diariamente,

El Jabon de Reuter

y lo conseguireis.

Sin la menor duda, es el Jabón de mejor perfume, y más beneficioso para el cutis.

Agentes generales, DAUBE y CIA., Valparaíso

omunicación enviada por el Sindicato de Médicos de Chile al señor Ministro de Previsión Social

Doctor Salas, Ministro de Higie- y Previsión Social. — Santiago.— Sindicato de Médicos de Chile, senta, con motivo de los inciden- de Concepción, su homenaje de onocimiento y de adhesión al señor Ministro que ha colocado en su verdadero terreno y con valiente claridad la doctrina sana de la Asistencia Social, y la situación que corresponde al Cuerpo Médico. — **Doctor Hugo Grove, Presidente**".

a recepción ofrecida por el cónsul de Grecia

on motivo del aniversario de la ependencia de Grecia, el Cónsul Valparaíso señor Georges Mustakis, ofreció ayer en el Club Valparaíso una lucida recepción a las autoridades, miembros del Cuerpo Consular y sus relaciones sociales.

El señor Mustakis, al servirse el champagne brindó en forma elocuente siendo muy aplaudido por los asistentes.

Entre los que concurrieron a la recepción anotamos a los señores Enrique Chirgwin, Intendente Interino; Prefecto de Policía, señor Díaz; oficial mayor de la Dirección General de la Armada, señor Miguel Lastarria, Decano del Cuerpo Consular, señor C. F. Deichman, cónsul de Inglaterra, señor Graham, Cónsul de Francia, señor Le Lorrain; Cónsul de España, señor de Sostoa; Cónsul del Ecuador, señor Julio Tobías Torres; Cónsul del Uruguay, señor Alberto S. Muñoz; Cónsul de Guatemala, señor Eduardo Bustamante; Cónsul de Bélgica, señor Mahieu; Cónsul del Brasil, señor Mezquita Téllez; Cónsul de Colombia, señor Rafael Torres, Cónsul de Santo Domingo, señor Manuel de Peña, Cónsul de Yugoeslavia; señor Andrés Svilokos, Cónsul de Suecia; señor J. J. Heavey; presidente del Club Valparaíso, señor Augusto Bruna; señores: Aurelio Cruzat, Guillermo Serrano, David Luco, Henry M. Edye, doctor P. Cabezón, Víctor Prieto Salinas, Nicolás Delpino, Armando Aapinza, Jorge Concha, Fernando Gándara, Pedro Lizana, etc.

GRACE LINE

LA LINEA DE VAPORES CON ITINERARIO FIJO

Servicio quincenal de los lujosos vapores "SANTA", entre la costa del Pacífico y New York

Servicio rápido de pasajeros y carga para Antofagasta, Iquique, Arica, Mollendo, Callao, Salaverry, Talara, Balboa, Cristóbal y

NEW YORK

SERVICIO DE CANTINA. — COCINA INMEJORABLE.

"SANTA TERESA"

saldrá de VALPARAISO el MIERCOLES 1.º de ABRIL, a la 1 P. M.

PROXIMAS SALIDAS

"SANTA ANA" ... ... ABRIL 15 a la 1 P. M.
"SANTA ELISA" ... ... ABRIL 29 a la 1 P. M.
"SANTA LUISA" ... ... MAYO 13 a la 1 P. M.

Agentes Generales de la Cunard Line

GRACE y Cía. (CHILE) S. A.

HUERFANOS 1087. — SANTIAGO.

Cia. Sud Americana de Vapores

SERVICIO MENSUAL A NEW YORK CON ITINERARIO FIJO EN 18 DIAS. — SALIDAS EN SABADOS, A LA 1 EN PUNTO.

"TENO" 11 de Abril — **"ACONCAGUA"** 9 de Mayo

Con escala en Antofagasta, Iquique, Arica, Callao, Payta y Cristóbal.

SERVICIO QUINCENAL A GUAYAQUIL (ECUADOR). SALIDA EN VIERNES, A LAS 4 P. M.

"AYSEN" 3 de Abril — **"PALENA"** 17 de Abril

Con escala en Coquimbo, Antofagasta, Gatico, Tocopilla, Iquique, Caleta Buena, Arica, Ilo, Mollendo, Chala, Pisco, Tambo de Mora, Callao, Salaverry, Pacasmayo, Eten, Pimentel y Payta.

SERVICIO QUINCENAL A PIMENTEL (PERU). — SALIDAS EN VIERNES, A LAS 4 P. M.

"MAPOCHO" 27 de Marzo — **"MAIPO"** 10 de Abril

Con escalas en Coquimbo, Huasco, Caldera, Chañaral, Taltal Antofagasta, Iquique, Pisagua, Arica, Ilo, Mollendo, Chala, Lomas, Pisco, Cerro Azul, Callao, Huacho, Supe, Huarmey, Casma, Samanco, Chimbote, Salaverry, Pacasmayo y Eten.

Vapores para Penco, Lota, Tomé y Talcahuano

Salidas todos los Jueves, a las 4 P. M.

WESSEL, DUVAL y Cía.

HUERFANOS ESQUINA MORANDE, AGENTES

COMPAÑIA. TRANSPORTES UNIDOS

ESTADO ESQUINA DELICIAS, SUB-AGENTES

Navigazione Generale Italiana

LINEA CENTRO AMERICA — PACIFICO

El magnífico vapor de pasajeros

VENEZUELA

llegará a Valparaíso el 23 del actual, para salir el 30 del mismo mes para Talcahuano y el 5 de Abril próximo para Antofagasta, Iquique, Arica, puertos del Perú, Ecuador, Centro América, Barcelona, Marsella y GENOVA.

Se emiten pasajes para Talcahuano, Antofagasta, Iquique y Arica. Para Europa, ida y vuelta, también con retorno **VIA BUENOS AIRES.**

Para pormenores referentes a reservas de pasajes, dirigirse a

Reiser, Petitbon y Cía.
Blanco 891.—Brasil 750.
Casilla 1397. — Valparaíso.

Italia — América
MORANDE 237
Casilla 2759. — Santiago.

(DE NUESTROS CORRESPONSALES)

INFORMACIONES DEL INTERIOR

VISITA A LOS JUZGADOS DE SUBDELEGACION

SE HARA A PETICION DE LA CORTE DE APELACIONES DE ESTE PUERTO PARA CONOCER DE LOS JUICIOS SOBRE DESAHUCIOS Y RECONVENCIONES DE PAGO DE ARRIENDOS

La Corte de Apelaciones de nuestro puerto, en presencia de las dificultades surgidas, con motivo de la aplicación de la ley de alquileres y de todo lo relacionado con el contrato de arrendatarios, acordó ayer una visita extraordinaria en los juzgados de subdelegación y distrito, la que será llevada a cabo por el juez especial de apelaciones, que es el superior inmediato de dichos juzgados de mínima cuantía.

El acuerdo fué transcrito ayer mismo al juez de apelaciones, quien, tomando nota de ello resolvió lo que sigue:

"La Ilustrísima Corte, ha determinado que éste juzgado, se constituya en visita por el término de 15 días, para conocer de los denuncios y actuaciones en general, de los juzgados de subdelegación y de distritos del departamento y que diga relación con los juicios sobre desahucios y reconvenciones de pago y condiciones de los arrendatarios. Se decretó:

"Valparaíso, Marzo 23 de 1925.

Por recibido con esta fecha, constitúyese el juzgado en visita antes los juzgados de subdelegación y de distritos al efecto que se indica en el oficio precedente y comuníquese a dichos juzgados. — Acúsese recibo. — (Firmado). — **Juan Francisco Prieto y Reyes. — J. E. — Nieto,** soc. sup."

Lo que comunico a Ud. — Saluda a usted. — (Firmado). — **Juan Fco. Prieto y R. — J. E. Nieto,** sec. sup."

MOVIMIENTO MARITIMO EN EL PAIS

(De nuestros corresponsales, por telégrafo)

Valparaíso, 25 de Marzo

AYER LLEGARON:
El Orcoma, de Liverpool.
El Santa Teresa, de New York.
AYER SALIERON:
El Perú, para Arica.
El Río Claro, para Iquique.
El Essequibo, para New York.
HOY LLEGAN:
El Antofagasta, de Iquique.
El Mapocho, de Lota.
El Ilda, de Corral.
HOY SALEN:
El Orompello, para Lebu.
El Allipen, para Lebu.
El Aysen, para Lota.
El Quito, para Iquique.
El Santiago, para Arica.
MAÑANA LLEGA:
El Wiegand, de Amberes.

San Antonio, 25 de Marzo

HOY LLEGARON:
El Don Ricardo, de Lota.
El Valparaíso, de Valparaíso.
HOY SALIERON:
El Mercedes, para Iquique.
El Valparaíso, para Punta Arenas.

Talcahuano, 25 de Marzo

HOY LLEGARON:
El Mapocho, de Tomé.
El Mercedes, de Coronel.
El Ansaldo, de Génova.
El Tomé, de Lebu.
HOY SALIERON:
El Brielle, para Amsterdam.
El Emdem, para Hamburgo.
El Mapocho, para Pimentel.
El Tomé, para Lebu.

AL CONTADO

sin intermediarios, compro casa dos pisos, ubicada entre Mapocho, Alonso Ovalle, Parque Forestal, Amunátegui. Ofertas:

CASILLA 1168

En Corral se ha botado al agua el "Presidente Alessandri"

Con toda solemnidad, al decir de las comunicaciones recibidas de Valdivia, se botó ayer al agua en el puerto de Corral el casco del vaporcito "Presidente Alessandri".

Este barquito empezó a ser construído el 3 de Noviembre del año pasado.

La huelga de Mejillones ha sido solucionada

HOY SALDRAN LOS TRABAJADORES A SUS FAENAS

En el día de ayer se recibieron en el Territorio Marítimo comunicaciones procedentes de Antofagasta, en las cuales se comunicaban que la huelga de los obreros marítimos de Mejillones ha sido solucionada, aceptando los trabajadores salir en la mañana de hoy a sus faenas con el aumento provisorio del 30 o|o, mientras se estudia la tarifa definitiva.

Boletines de Sesiones del Congreso Nacional

Con el objeto de completar colecciones de estos Boletines se compran tomos antiguos de ellos, o se canjean por otros modernos. Tratar en la Oficina de Partes de la Cámara de Diputados, de 2 a 5 P. M.

EL ADMINISTRADOR DE LA CAMARA DE DIPUTADOS.

EN CALLE AGUSTINAS

entre Estado y San Antonio, arriéndase espléndido local.

Tratar:

SAN ANTONIO 289

Compañía Sud-Americana de Vapores

Se reciben propuestas para el suministro, por un año, a contar desde el 1.º de Abril próximo, de

AVES Y HUEVOS

Las propuestas serán abiertas el Lunes 30 de Marzo, a las 2 P. M., no comprometiéndose la Compañía a aceptar la más baja, pudiendo rechazarlas todas, si así le conviniere.

OFICINA DE LA COMPAÑIA

BLANCO 895

Valparaíso, 19 de Marzo de 1925. M.—30

MAESTRO

Competente en maquinaria perforadora de pozo artesiano, necesitamos.

BEVERLEY PEACE & PARTNERS LTD.

CASILLA 140. — ANTOFAGASTA

MUEBLERIA

La Argentina

214 - Bandera - 220

JOSE GURFINKEL

GRAN SURTIDO DE MUEBLES DE TODOS ESTILOS FABRICA

CHILOE 1310

A precios más bajos que en todas las Mueblerías. Antes de hacer sus compras, consulte mis precios.

Vendo

por viaje a Europa, buen Menaje Completo

también puedo arrendar la casa con el menaje.

VERLA DE 2 A 4

AVENIDA ESPAÑA 12

LINARES

Petición de los clientes del Banco de Talca

(De nuestro corresponsal, por telégrafo)

LINARES, 25.— Los clientes del Banco de Talca han solicitado de la Gerencia, la creación de otra caja, en atención al gran movimiento, debido a lo cual se hace imposible atender al público con un solo cajero.

Se asegura que la gerencia accederá a esta petición.

P. S. N. C.

VAPORES PARA EUROPA

Orcoma . . . 4 Abril
Ortega . . . 18 Abril
Orita . . . . . 2 Mayo
1 P. M. Para Antofagasta, Mejillones, Iquique, Arica, Mollendo, Callao, Balboa, Cristóbal, Habana, Coruña, Santander, La Rochelle, Pallice y Liverpool.

Por estos vapores se expenden boletos de 2.ª clase para Europa y puertos de la Costa, a precios convenientes.

VAPORES PARA NUEVA YORK

Essequibo . 25 Marzo
Ebro . . . . . 22 Abril
Essequibo . 20 Mayo
1 P. M. Para Antofagasta, Iquique, Arica, Mollendo, Callao Salaverry, Paita, Balboa, Cristóbal, Habana y Nueva York.

THE PACIFIC STEAM NAVIGATION Co.

SANTIAGO
Agustinas 1017. — Casilla 536.

VALPARAISO
Calle BLANCO. — Casilla 24-V.

Sub - Agente en Santiago

TRANSPORTES UNIDOS
ESTADO ESQUINA DELICIAS

EXPRESO VILLALONGA
AGUSTINAS 840

BAÑOS ENLOZADOS, BAÑOS DE ZINC, BAÑOS PARA NIÑOS, BIDETS

Botaguas de fierro y enlozados, Lavatorios Murales, Lavatorios Pedestal, Lavatorios portátiles, Excusados silenciosos, W. C. clase corriente, Lavaplatos de loza y secador, Lavaplatos en zinc, Califonts a leña, para servicios, Califonts a gas, el mejor modelo francés que se conoce, Estufas a gas y leña, Radiadores a gas, Anafes a gas, Hornos a gas portátiles.

Actualmente, nuestra casa es la mejor surtida en artículos sanitarios, y de calefacción. Háganos una visita con la seguridad que Ud. encontrará en nuestros almacenes, lo que no ha podido hallar en otras partes.

Nuestros precios están fuera de toda competencia, por ser artículos enviados directamente por los fabricantes.

J. L. Mott, Iron Works, de New York

ventas por mayor y menor, donde los representantes

FORTUÑO y PATRI

BANDERA 618. — SANTIAGO.

LA VOZ DE LAS PROVINCIAS

"El Industrial" de Antofagasta empieza por decir que no pocas veces se ha referido la prensa a la conducta inconveniente observada en el desempeño de sus funciones por algunos cónsules de Chile en el extranjero, conducta que contrasta con la de sus colegas de otros países, gente bien seleccionada y de vasta preparación y cultura.

En los últimos años se han visto casos de individuos descalificados por la sociedad, de antecedentes detestables, sirviendo cargos consulares con el consiguiente desprestigio para el país.

Agrega, que ha llamado la atención una circular enviada por la Cancillería al Cuerpo Diplomático de Chile, con instrucciones acerca de la manera cómo los Cónsules deben servir sus empleos, lo que en el fondo no es sino una censura a la incapacidad de estos funcionarios.

Termina diciendo que, puede que la circular de nuestra Cancillería los mueva a modificar su conducta y de simples ganadores de sueldos fiscales se conviertan en buenos agentes de propaganda del país.

"El Heraldo del Sur", de Temuco, refiriéndose al acto de la entrega del mando por la ex-Junta de Gobierno al Presidente señor Alessandri, hace resaltar la significación del acontecimiento, como lo expresó al Presidente el señor Bello Codesido.

Aduce algunos términos de los discursos de los señores Alessandri y Bello Codesido, con los cuales se ponía de relieve la patriótica significación de este acontecimiento, que era el epílogo feliz de un período de inquietudes.

Termina diciendo, que los propios reos políticos y los miembros de la anterior Junta de Gobierno habrán de reconocer alguna vez que, a su pesar han sido beneficiados con su extrañamiento, y con su caída, la última, que ha sido el menor mal que podía ocurrirles, librándolos de contingencias más graves.

"La Discusión", de Chillán, comenta la designación de una mujer como miembro del Consejo de Instrucción Pública.

Significa esa designación un reconocimiento de los derechos de la mujer en la función educacional, para lo cual ha demostrado revelantes aptitudes.

Dentro de aquel organismo encauzador de la enseñanza pública, la presencia de una mujer de preparación y talento, vendrá a integrar la capacidad que el Consejo precisa para juzgar y discernir con amplitud de visión, ya que en relación a la enseñanza femenina son las pedagogas las más capacitadas para aquilatar la sociología del alma de la mujer y por ende de las derivaciones que en la práctica deben aplicarse en los colegios de mujeres.

VALDIVIA

El personal de la Escuela Normal estudia la conveniencia de federarse

(De nuestro corresponsal, por telégrafo)

VALDIVIA, 25.— El personal de la Escuela Normal de esta ciudad ha estudiado últimamente la conveniencia de federarse con el personal del resto de las Escuelas Normales del país, para hacer más intensiva y eficiente su acción docente, procurando al mismo tiempo que la situación económica sea compatible con la importancia de las funciones que sirve y con las necesidades actuales de la vida.

Esta Federación tendría por objeto también uniformar las opiniones de los normalistas, respecto a la cooperación que las Escuelas Normales deben prestar a la obra de reconstrucción emprendida por el Presidente Alessandri.

Intento de suicidio

(De nuestro corresponsal, por telégrafo)

VALDIVIA, 25. — El ciudadano alemán, don Eugenio Ochoe, intentó suicidarse por medio de la asfixia, encerrándose en su pieza con un brasero con carbón a medio encender.

Descubierto a tiempo, fué sacado casi moribundo, para ser conducido al Hospital.

Los demócratas unificados eligen presidente

VALDIVIA, 25.— Los demócratas unificados nombraron presidente a don Olegario Casanova, quien se manifiesta dispuesto a proceder en forma que se consolide la unificación de los elementos demócratas.

Los profesores de la Escuela Normal piden aumento de sueldos

VALDIVIA, 25.— Los profesores de la Escuela Normal de esta ciudad se reunieron anoche, para considerar su desventajosa situación económica, que no les permite sufragar todos los gastos indispensables para su vida y la de los suyos, sin que tengan que dedicar las horas de descanso a otras actividades.

Todos expresaron la confianza en que el Gobierno les fijará pronto una renta compatible con la gran carestía de la vida, derivada de la desvalorización de la moneda.

CONCEPCION

Se acuerda pedir la derogación del artículo 10 de la Ley sobre la Vivienda

TALCAHUANO, 25.— A las 9 P. M., se celebró un gran comicio público con una concurrencia de más o menos 5,000 personas, organizado por la Liga de Arrendatarios, con el fin de pedir al Gobierno deje sin efecto el artículo 10 del reglamento de la Ley sobre la Vivienda, que se refiere a la designación de miembros del Tribunal por parte de las Ligas de Arrendatarios.

Se considera que tal disposición del reglamento entraba la acción de las Ligas.

Las conclusiones fueron entregadas al Gobernador del departamento.

Hacia la expropiación del pueblo de San Rosendo

CONCEPCION, 25.— En la t de ayer celebró una importante reunión el Comité Pro Expropiación del pueblo de San Rosendo para seguir tratando acerca de las gestiones destinadas a conseguir, tan pronto como sea posible, la compra de esos terrenos por parte del Gobierno.

Hoy Miércoles, a las 17 horas se celebró una reunión general de los habitantes del pueblo en el local de la Federación Obrera Ferroviaria, para tomar nuevos acuerdos relacionados con la campaña que se realiza.

A fin de que este movimiento no sufra interrupciones, se ha lanzado la idea de llevar a efecto una colecta, para costear los gastos que demanden las diligencias que se practiquen.

PARA SU SALUD Y DONAIRE

El Jabón de Ross es uno de los más eficaces apoyos de la Naturaleza en pro de la salud. La suave y fragante espuma quita de la piel todo vestigio de sudor, limpia los poros y deja a Ud. disfrutando de una extraordinaria sensación de bienestar, limpieza y frescura. Sepa lo que es un excelente jabón; use el

JABÓN DE ROSS

Certificado Puro

Contra la Tuberculosis use

TRICALCINE

Unico recalcificante cuyas sales son asimilables.

Termas de Chillán

LAS MEJORES DEL MUNDO

ABIERTAS

HASTA EL 31 DE MARZO

LAS AGUAS MAS PODEROSAS PARA CURAR TODA CLASE DE ENFERMEDADES

-: Apresúre su viaje :-

AGENCIAS: SANTIAGO, Huérfanos 1158; VALPARAISO, COCHRANE 592; CHILLAN, Casilla 316; CONCEPCION, Marcos Band.

HOY CLAUSURA SUS SESIONES LA CONVENCION DE LA JUVENTUD AVANZADA

SESION DE LA TARDE

Presidió accidentalmente la señorita Irma Núñez, y asistieron los secretarios señores Guillermo Toledo y Salvador Sackel.

Don Luis Mardones se refiere a ciertas omisiones contenidas en la versión de las sesiones de ayer. Los señores Schnake y Toledo dan las explicaciones respectivas y declaran que es lamentable que no se haya consignado en ella el homenaje rendido por la Convención a las personas de los señores Domingo Gómez Rojas, Luis E. Recabarren y Rigoberto Soto Rengifo.

Dentro de los 20 minutos de temas libres usa de la palabra la señorita Bertina Pérez, para teminar presentando una moción relativa a la concesión de los derechos políticos a la mujer. Para fundamentar sus argumentos habla de la polarización humana, siendo la mujer el polo pasivo y el hombre el activo, que labora por el progreso, la justicia y la felicidad sociales. A continuación se expresa con alguna extensión a las funciones del hombre y la mujer en la familia y en la sociedad, agregando que así como es necesaria la acción del hombre dentro del hogar, también es necesaria la de la mujer en la vida política. Dice que tanto los estados machos como los estados hembras son imperfectos, por eso estima que los dos sexos deben actuar en igualdad de condiciones en las múltiples manifestaciones de la vida social.

Quiere anticiparse a las objeciones que irán a hacerse a su moción, y en este terreno manifiesta que si la mujer no está preparada para la vida política, es por el egoísmo del hombre, es indiscutible, agrega, que a su juicio, es más fácil que la mujer se capacite a que el hombre se regenere. Es un hecho social que los individuos actuando se preparan, entonces, indispensable es que el hombre deje actuar en política a la mujer, a fin de alcanzar la capacidad que hoy se le niega.

Don Alfonso Cahan entra a rebatir a la señorita Pérez y opina que si es partidario de que se le otorgue la plena capacidad civil a la mujer, no lo es en cuanto a la política; pues la reacción combatida hoy por todos los espíritus liberales, tomaría nuevos bríos debido a que la mayoría de la mujer chilena está bajo la garra de la iglesia. Agrega que cuando más se le debe conceder a la mujer capacidad para actuar en las elecciones municipales. Al respecto presentó un voto que quedó pendiente.

Don Alfredo Montecinos dice que con los mismos argumentos con que se atacó en la Constituyente chica la capacidad política de la mujer, se la combate en la Convención de la Juventud Avanzada, la pérdida del poderío electoral obra sobre los impugnadores, esto lo encuentra censurable.

Para la sesión de la noche quedó pendiente la cuestión promovida por la señorita Pérez.

A continuación la asamblea siguió ocupándose sobre materias constitucionales. Se aprobó la siguiente moción:

"En el orden legislativo establecer que todas las funciones públicas deben ser remuneradas".

Puesta en discusión la indicación de que el funcionario público elegido para un cargo electivo debe conservar los derechos y prerrogativas de su empleo en el desempeño de su mandato, se originó un corto debate en el que intervienen los señores León Palacios, Alfredo Larraín y Santiago Labarca. El señor Palacios lo ataca por creer que intensifica la empleomanía y es inductivo a la acumulación de funciones. El señor Labarca explica el pensamiento de la moción y manifiesta que si el elgido congresal un funcionario público, por ejemplo, un profesor, no gana sueldo, no desempeña su puesto, sino que para los efectos de los ascensos se le considera como si estuviera en el cargo de su puesto. Finalmente se aprobó así:

"El funcionario público elegido para un cargo electivo, sufrirá la suspensión de su puesto mientras esté en el desempeño de su mandato".

Sobre este punto también habló don Cirilo Martín pidiendo que la Convención amplíe las prerrogativas de los funcionarios públicos a los empleados particulares.

Se aprobó la siguiente moción:

.."La autoridad pública, en ningún caso, ni en orden alguno de las actividades nacionales, podrá imponer, perseguir o sancionar las opiniones".

Puesto en discusión el punto referente a que debe garantizarse la libertad de palabra, prensa, enseñanza, etc., usa de la palabra don Jorge Guzmán, oponiéndose a la libertad de enseñanza en la forma absoluta que propone la comisión, por estimarla peligrosa para el pensamiento liberal, pues con ella la Iglesia sembrará el apis de escuelas congregacionistas.

A continuación sube a la tribuna don Carlos Vicuña, y manifiesta que las libertades de prensa y de opinión son más peligrosas que la libertad de enseñanza para la estabilidad de los Gobiernos constitudos. Por esto estima ilógico restringirla, pues quien quiere lo más, quiere lo menos. Condena la tendencia de pretender que solamente el Estado tenga la facultad de enseñar. Agrega que se confunde la libertad de enseñanza con la libertad de profesiones. Finalmente, dice que es un error que sólo el Estado enseñe, creyéndose a él depositario de la ciencia y la verdad. Brevemente le refuta el señor Guzmán.

Los señores Pablo Ibacache y Cirilo Martín hablan en favor de la libertad de enseñanza.

Don Juan Pradenas Muñoz se manifiesta contrario a la libertad de enseñanza, por cuanto ella aprovechará solamente a la Iglesia, y se sabe que la enseñanza congregacionista es contraria a la ciencia; aboga por la libertad de la enseñanza laica. Agrega que mientras la Federación de Estudiantes de Chile levantaba el estandarte de la liberación y justicia sociales, los estudiantes católicos pretendían oscurecer el camino de la liberación proletaria y mantener en forma inconmovible a la reacción.

Finalmente, vuelve a hablar el señor Vicuña, reforzando sus conceptos. Al mismo tiempo, condena la enseñanza oficial que convierte a los individuos en hombres sumisos y ciegos a la organización social, matando, así, todo gesto de rebeldía y de crítica. El peligro de la Iglesia que los convencionales han invocados, es, a su juicio, ilusorio, pues el clericalismo es una doctrina ya muerta en el espíritu humano.

Don Jorge Guzmán presenta una indicación en el sentido de que se declare la libertad de la enseñanza laica.

Sometido a votación el punto en discusión, se aprueba la libertad en la forma siguiente:

"Debe garantizarse la libertad de palabra, de prensa, de enseñanza, de reunión, de asociación, residencia y locomoción".

Sobre este mismo punto habló extensa y brillantemente el señor Manuel Aguirre.

SESION DE LA NOCHE

Presidió la señorita Amada Quiroz y actuaron los secretarios Guillermo Toledo, Irma Núñez y Salvador Sackel.

En la hora de los temas libres habla don Luis Mardones y presentó las siguientes mociones: sobre la necesidad de abolir el servicio militar obligatorio, y reemplazarlo por las milicias ciudadanas, sobre la supresión de los tribunales militares para que todos los ciudadanos caigan bajo la jurisdicción de los tribunales ordinarios; y sobre la separación de la Iglesia del Estado y la confiscación de sus bienes.

Termina diciendo que debe tratarse de matar el militarismo y el clericalismo.

SOBRE SUFRAGIO FEMENINO

La señora Celinda Rodicio habla sobre el sufragio femenino y la jucticia que habría en conceder a la mujer su capacidad política. Se extiende en largas consideraciones sobre esto para fundamentar las razones que abonan esta medida.

Siendo recibidas sus palabras con gran estusiasmo en la asamblea.

El señor Pradenas se manifiesta partidario del sufragio femenino, estimando que hay un gran porcentaje de mujeres que usarían mejor su derecho político que muchos hombres.

Don Pablo Ibacache presenta una moción apoyando la presentada por la señorita Bertina Pérez y señora de Rodicio.

Sobre este mismo tema don Carlos Bahamonde presenta una moción para declarar que es solo una aspiración de la Convención.

SOBRE EL CONCEPTO DE LA PROPIEDAD Y LA CONSTTUCION

En conformidad al acuerdo de la sesión anterior se procedió a la votación de las indicaciones formuladas en el curso del debate, sobre el concepto de la propiedad y la declaración que a este respecto debe propiciar la juventud en la Asamblea Constituyente.

EL VOTO APROBADO

Se aprobó el siguiente, por 126 votos:

Considerando:

Que las injusticias y desigualdades que impone el actual régimen capitalista perdurarán mientras no se resuelva el problema económico, sociabilizando la tierra y los demás medios de producción;

Que deben explotarse no en beneficio propio sino en beneficio de la colectividad en sus aspectos sociales, morales e intelectuales.

La Convención de la Juventud avanzada declara:

Que debe procederse a la socialización de la tierra y demás medios de producción en cuanto las condiciones económico sociales lo permitan; y

Que como un medio de llegar a dicha socialización debe propiciarse en la próxima Asamblea Constituyente que la propiedad es una función social y por lo tanto el Estado debe legislar sobre ella tendiendo a producir el máximo de bienestar y beneficio colectivos.

EL VOTO RECHAZADO

Dice:

"Considerando que las injusticias y desigualdades que impone el actual régimen capitalista, perdurarán mientras no se resuelva el problema económico, socializando la tierra y demás medios de producción, que el hombre debe explotar y aprovechar no en beneficio propio, sino con la finalidad de contribuir a la felicidad colectiva en sus aspectos morales, materiales e intelectuales.

La convención DECLARA:

"Quede procederse a la Socialización de la tierray de los elementos de producción".

Esta indicación obtuvo 116 votos.

LAS SESIONES DE HOY
Crítica a los partidos políticos

En cumplimiento a la indicación del señor Larraín, aprobada ayer, hoy la Convención dedicará las sesiones de la tarde y noche de hoy, a tratar únicamente sobre la crítica a la labor realizada por los partidos políticos.

Las sesiones empezarán a las 5 P. M., en punto, y a las 9 P. M. Hasta las 6 se tratarán temas libres.

EL VOTO FEMENINO

En la sesión de la noche se votará lo referente a los derechos políticos de la mujer.

SESION DE LOS CONVENCIONALES DEMOCRATAS
(Versión oficial)

Conforme a una convocatoria, ayer a las 11 3|4 A. M., celebróse una concurrida reunión de convencionales demócratas, en el local del Centro de la Juventud Demócrata de Santiago.

Fué designado para presidir, el señor Fernando Martínez Monreal, y para secretario, don Agustín Velasco.

Iniciado un interesante debate sobre la actitud de los convencionales demócratas ante ciertas materias fundamentales de doctrinas económico-sociales en la Convención, terciaron en él los señores Rafael Aravena, Juan Pradenas Muñoz, Víctor Arauco, Serafín Soto, Luis Mardones, Ernesto Briones, Leonidas Candia, independiente; Salvador Sackel y otros.

Finalmente se adoptaron los siguientes acuerdos:

1.o Que los convencionales demócratas sostendrán en la Convención de la Juventud Avanzada, los diferentes postulados de la Declaración de Principios del Partido Demócrata, en toda su integridad, especialmente los que se relacionan con la socialización de la tierra y de los elementos de producción.

2.o Respecto a las mociones que deberán votarse sobre la propiedad privada (régimen capitalista) y propiedad socializada, (régimen que sustenta la Democraca) resolvióse no votar la moción de transacción que se ha propuesto, sino lisa y llanamente **la moción Pradenas que consulta estrictamente el principio respectivo del Partido.**

LA CONVENCION RADICAL DE CHILLAN SE HA POSTERGADO PARA LOS DIAS 10, 11 Y 12 DE ABRIL

La Junta Central, en su reunión de ayer tarde, tomó conocimiento de varias comunicaciones de asambleas, entre otras de la Asamblea Radical de Chillán, en que insinuaban la conveniencia de postergar por algunos días la Convención General.

En vista de esta comunicaciones, y de que razones de orden político aconsejaban esta postergación, ella fué acordada, fijándose para celebrarla los días, 10, 11 y 12 de Abril, es decir los días Viernes, Sábado y Domingo de Semana Santa.

Ayer mismo se despacharon comunicaciones telegráficas dando noticia de esta postergación.

ASAMBLEA RADICAL DE SANTIAGO

SESION ORDINARIA DEL 25 DE MARZO DE 1925
(Versión Oficial)

Presidió accidentalmente el señor Humberto Mardones.

Actuaron de secretarios los titulares Araya y Muñoz Ayling.

Dentro de la hora de los incidentes el señor **Héctor Pacheco** usa de la palabra para denunciar a la Asamblea una situación y es la desmedida intromisión que los militares están ejerciendo actualmente en la provisión de los cargos y empleos públicos. Dice que uno de los motivos que los militares dieron en Setiembre para justificar su movimiento, fué el de la corrupción parlamentaria que había llegado a convertir a los diputados en verdaderos agentes de empleos.

Los militares están haciendo ahora el papel de los diputados. Señala el caso de lo ocurrido en el servicio sanitario del Ejército, en donde a pesar de que existía escalafón se ha dejado de cumplirlo y se ha traído de afuera una persona extraña para colocarla de jefe de una de las reparticiones de ese servicio. Termina proponiendo un voto de protesta por estos hechos.

El señor **Guillermo Ampuero** refiriéndose al proyecto elaborado por los profesores de Instrucción Primaria y que la asamblea hizo suyo en la sesión pasada, dice que es conveniente que se nombre una comisión para que trabaje para que este proyecto sea pronto ley de la República. Esta indicación quedó pendiente.

Dentro de la orden del día se procedió a votar para elegir el quinto delegado a la Convención de Chillán. Producida la votación no resultó mayoría para ninguno de los candidatos.

A indicación del señor Salas Romo se acordó levantar la sesión con el objeto de asistir a la Convención de la Juventud Avanzada.

PARTIDO DEMOCRATA

CENTRO GALLEGUILLOS LORCA.—Se ha citado a reunión a todos los miembros del Centro Galleguillos Lorca para el Viernes, a las 9 P. M., en Baquedano 828.

CENTRO LA REFORMA.—Tomando en cuenta que el Directorio General se constituirá hoy, a las 9 P. M., o sea a la hora en que debía celebrarse la asamblea extraordinaria anunciad y que también varios miembros de este Centro son directores generales, se ha acordado postergar la celebración de dicha asamblea para el Martes 31 del presente, a las 9 P. M.

—Las tarjetas para la manifestación del Sábado próximo están diariamente a disposición de los correligionarios en la secretaría del Centro, San Diego 224.

AGRUPACION DEMOCRATA DE LA COMUNA YUNGAY.—De orden del señor presidente cítase a todos los correligionarios a una gran asamblea amplia que se celebrará el Domingo 29, a las 3 P. M., en la secretaría.

Los asuntos que se tratarán se encuadran dentro del adelanto social y gobierno comunal, materias de tal importancia que se encarece a todos los correligionarios su asistencia.

LA JUNTA EJECUTIVA DEMOCRATA

En la sesión de anoche de la Junta Demócrata se dió por terminada la visación de los poderes de los directores generales elegidos por las agrupaciones del país el 22 de Febrero último.

Los poderes que han sido visados, por no haber tenido ninguna reclamación, son los siguientes: señor Melchor del Río, por Atacama; señores: Vicente Sepúlveda y Carlos Arias, por Coquimbo; señor Guillermo Bañados, por Maule; señor Luis M. Concha, por Ñuble; señores Róbinson Paredes y Luis Enrique Concha, por Concepción; señor Luis Mandujano Tobar, por Cautín; señores Nolasco Cárdenas y Leopoldo Arce, por Valdivia; señores Wenceslao Villar y Horacio Azócar, por Llanquihue; y señor Carlos Cifuentes, por Bío-Bío.

Conforme al acuerdo vigente, de la Junta Ejecutiva, el Directorio General del partido deberá constituirse esta noche, a las 9 en el local de costumbre, Rosas 1049, en cuyo acto la Junta Ejecutiva, que hasta hoy ha regido los destinos del partido, deberá hacerles entrega de la Dirección del Partido.

El Presidente del Partido señor Nolasco Cárdenas nos encarga pedir a las personas arriba nombradas que se den por notificadas por la presente publicación.

HABLA EL PRESIDENTE DEL PARTIDO SEÑOR CARDENAS.

Anoche llegó a nuestro conocimiento que en el seno de la Junta Ejecutiva del Partido Demócrata se habían producido algunas incidencias que dieron margen a comentarios en los círculos políticos.

En el deseo de obtener una información exacta de lo ocurrido nos acercamos al señor don Nolasco Cárdenas, Presidente de la Junta Ejecutiva, quien se sirvió manifestarnos lo siguiente:

—La incidencia producida —nos dijo el señor Cárdenas — no tiene ni puede tener el aspecto de gravedad que se haya querido atribuirle; se trata de una discrepancia de opiniones del momento y aún cuando sobrevino el retiro de la Sala de algunos miembros de la Junta, tenemos la certidumbre de que la dificultad habrá de zanjarse si nos ajustamos al buen espíritu que siempre ha dominado en el seno de este organismo.

—Pero, ¿en qué consistió la dificultad? — preguntamos al señor Cárdenas.

—Se trataba de la visación de los poderes de los Directores Generales y se refería el punto en discrepancia a los poderes del Director elegido por la provincia de Bío-Bío señor Carlos Cifuentes.

Se había planteado cuestión respecto a la inhabilidad que pudiera afectar a don Carlos Cifuentes, y esta materia estaba pendiente desde la sesión anterior.

La persona afectada dió las explicaciones del caso y en el seno de la Junta se estimó que ellas satisfacían por completo, y, por lo tanto se formuló indicación para que los poderes fueran visados.

Es de advertir — nos observó el señor Cárdenas — que esta visación se refiere a los poderes, y que no importa en ningún caso la calificación del cargo de Director General, porque esta función corresponde al Directorio mismo.

Pues bien, producida la votación los poderes fueron visados por seis votos contra cinco abstenciones.

—¿Y ahí se produjo el retiro de los cinco miembros en minoría?—preguntamos.

—Exactamente: los miembros de la Junta que se abstuvieron de votar, abandonaron la sala, arguyendo que no pudo ponerse en votación la visación de los poderes.

No obstante, pues, haber un acto ya consumado, el de la votación, abandonaron el recinto de la sala, rehusando el resultado a que ellos mismos habían concurrido, los señores Moreno Cerda, Luis Collantes, Máximo Bravo, Guillermo Bañados y Juan Castillo.

Ante esta actitud, la Junta, manteniendo su quorum reglamentario, continuó en funciones y prosiguió la visación de los poderes de los demás delegados, que no tenían reclamación alguna, dándose término con esto a las labores de la Junta Ejecutiva.

—Quiero aprovechar esta oportunidad— nos dijo también el señor Cárdenas— para desvirtuar una especie que se ha pretendido propalar: se refiere a que en el seno de la Junta se habría prestado acogida a los poderes de delegados que a la vez son empleados públicos.

Esto es absolutamente inexacto, porque ajustándose a un acuerdo expreso y terminante, la Junta se ha limitado a visar los poderes no reclamados y en cuanto a los de empleados públicos se ha abstenido de todo pronunciamiento, porque ello corresponderá al Directorio General, que es la entidad llamada a interpretar y aplicar las disposiciones reglamentarias pertinentes.

No ha habido, pues, visación de poderes que se encuentren comprendidos en esta situación. Cuanto se diga en contrario, es inexacto e infundado.

UNA EXPOSICION

Conjuntamente con la publicación anterior, los miembros de la Junta Ejecutiva del Partido Demócrata señores Arturo Moreno Cerda, Luis A. Collants; Secretarios, Juan 2.o Castillo, Máximo Bravo, Guillermo M. Bañados y Alejandro Briceño, han entregado a la prensa la exposición en que expresan su actitud.

Empieza esa exposición por recordar el acuerdo adoptado en las Convenciones del Partido, celebradas en Talca y Santiago, en el sentido de excluir del Directorio General a los empleados públicos, y a los contratistas fiscales.

Se hace referencia a continuación a la actuación de una parte de los miembros de la Junta Ejecutiva del Partido de una manifiesta inclinación, según se dice, a violar esos acuerdos reiterados del Partido.

Se alude en especial en este orden de consideraciones a la resolución adoptada— según se expresa— en la sesión de anoche por el Directorio General de aceptar como miembro de él a don Carlos Cifuentes.

Expresan que esa parte del Directorio General pidió se postergara la votación sobre el particular hasta la resolución hasta la próxima reunión de Directorio.

Finalmente y para terminar, manifiestan su extrañeza por haberse postergado la resolución únicamente en cuanto se refiere a los empleados fiscales y haberse aceptado el ingreso a dicho organismo del señor Cifuentes.

Como complemento de esta exposición se hace un estudio de la situación en las diversas asambleas provinciales de la República y de los poderes anulados en conformidad a los acuerdos en referencia, llegando a la conclusión que deben formar parte del Directorio las siguientes personas:

Resumiendo el presente estudio el Directorio General quedaría compuesto desde luego por los siguientes señores, sin perjuicio de los que se incorporen después cuando lleguen los demás antecedentes:

Melchor del Río, Juan 2.o astillo, Maximiliano Ponce, Luis A. Muñoz, Cardenio González, José Pezoa, Ernesto Márquez, Guillermo M. Bañados, Luis Malaquías Concha, Luis Enrique Concha, Róbinson Paredes, Oscar Chanks, Jovino Aravena y Nicasio Retamales.

Quedan citados los elegidos a reunirse a las 7.30 P. M. del Jueves 26 del presente en el local Rosas 1049, para elegir la Mesa provisoria y acordar los días de sesiones.

LA JUNTA AVANZADA DE ÑUÑOA Y LOS GUINDOS

En cumplimiento a los acuerdos adoptados en la última asamblea por los elementos avanzados de la comuna, la comisión iniciará la labor que le fué encomendada.

En algunos días más principiará a funcionar la Escuela Nocturna para obreros y además se comenzará algunos cursos, como ser de instrucción cívica, historia, etc. El primer Domingo de Abril se efectuará la primera asamblea pública de difusión doctrinaria, en la que analizarán sus programas y doctrinas políticas, representantes de todos los partidos polítcos de avanzada.

La direcoión de la escuela para obreros ha sido encomendada al señor León Bouillaguet, secundado por varios jóvenes de la comuna. Las conferencias peródcas de temas políticas, estará a cargo del señor César Ercilla Olea, quien ha conseguido la cooperación de distinguidos dirigentes y ex-parlamentarios.

El Comité nos pide citar a todas las personas que simpaticen con su acción, a una asamblea que se verificará el Domingo 29 del presente, a las 4 1|2 P. M., en Avenida Egaña N.o 2 e invitarlos a firmar el registro ad-hoc en la secretaría.

PARTIDO LIBERAL - DEMOCRATICO UNIONISTA

El Viernes, a las 6 P. M., celebrará sesión la junta directiva del Partido Liberal Democrático Unionista, con el objeto de ocuparse de la situación política.

JUNTA EJECUTIVA LIBERAL UNIONISTA.—Se cita a la Junta Ejecutiva para el próximo Viernes, a las 6 P. M., en el Club Liberal, Catedral 1291.

POR LO VISTO, NADA SE SIEMBRA EN VANO

Cuando levanté mi voz en una asamblea conservadora, mucho antes del fallo de Washington y de la insurrección del Valdivia, pidiendo la unión de todos los chilenos sin distinción de colores políticos, para que junto con la juventud de otros partidos, propiciáramos la vuelta del Presidente constitucional don Arturo Alessandri, la mayoría de los conservadores sufrieron escándalo.

Se me motejó de loco, de traidor, de apóstata, de desatentado y de muchos otros epitetos igualmente **cristianos.**

Como si esto fuera poco, un brillante joven conservador, perteneciente a la Asociación Católica, indignado por mis iniciativas y furibundo ante mis escandalosas insinuaciones, llegó hasta declarar en una asamblea memorable, con el semblante pálido por la ira, los labios secos, amarga la boca: **"Que prefería ir con el estandarte de Cristo hasta el seno mismo de los ácratas y pedir la implantación del Soviet, antes que tolerar la vuelta del Presidente Alessandri."**

¡Cuánto sufrí en aquellos días!

¿Cómo puede el fanatismo, me decía para mis adentros, engendrar tales odios, tales abominaciones y absurdos?

¡El Soviet... antes que Alessandri!

Entonces... sólo entonces, lo digo de corazón, vine a comprender en toda su plenitud y significado el grito sublime del **gran incomprendido: "El odio nada engendra, sólo el amor es fecundo".**

Esta frase, la más cristiana de cuántas he oído en los labios de un Presidente de Chile y que fué ludibrio de torpe burla, durante tres años, se va transformando ahora, día a día, hora tras hora, en los oídos de la gente de bien, en un taladro de amor, que va rompiendo la resistencia y las reacciones de un fanatismo ciego por el odio, para dejar sólo paso a la luz de la verdad, al patriotismo puro y a los sentimientos de un gobernante bueno que desea servir a su patria con toda sinceridad.

Con legítimo orgullo pienso que fuí el primer conservador, que reconoció su error con la mirada bien en alto y la frente levantada, gritándolo bien claro desde las columnas de "La Nación", para hacerme oir de otros que se encontraran en la misma situación que yo.

Al principio pocos se atrevieron a seguirme, pero poco a poco el fallo del Arbitro hizo que muchos otros siguieran mis aguas y dieran el gran paso. Bien por ellos y por la patria!

Ahora veo que los conservadores de Valparaíso y los conservadores de Talca, hacen otro tanto. ¡Qué satisfacción más grande!

Ya no soy solo yo, el loco, el desatentado, el traidor y el apóstata. Parece que va tener que hacerse un manicomio muy grande, porque los locos están cundiendo como maleza, de Norte a Sur de la República, y seguramente van a ser tantos, que no van a ser suficientes para contenerlos, todos los establecimientos que puedan idearse para el objeto.

Esto me hace pensar como encabezo el artículo: **"que nada se siembra en vano".**

JORGE AVALOS PRADO.

EN EL HOGAR

Ningún hogar bien constituído puede carecer de un receptor radiotelefónico. Por eso es que los comerciantes inteligentes o industriales progresistas anuncian sus mercaderías y productos por medio de la Radio Chilena.

Es ésta la propaganda más eficaz que hoy día puede hacerse.

ENSAYELA USTED

EL MAS HERMOSO
LINCOLN
(CARROCERIA ESPECIAL)
BRUNN
Se exhibirá donde los
AGENTES AUTORIZADOS
CARLOS ORREGO y Cía. Ltda.
HUERFANOS 819 - 823
AL LADO DEL TEATRO VICTORIA

FORD
¿Sabe Ud. donde está el Teatro Victoria? En Huérfanos al lado de Orrego, agente autorizado,

LOS GORDOS QUEDARAN FLACOS
EN DOS O TRES MESES EMPLEANDO LA VACUNA "HYPERTHENMAN" DEL FAMOSO INSTITUTO DE DRESDEN SACHSISCHES SERUMWERK

Hay: Vacigona y Abijón contra gonorreas y artritis; Leche-Xifal contra epilepsia y parálisis; Estafilosan contra furúnculos y espinillas; Estroptosan contra erisipela y fiebre puerperal; Trophil contra anemia y debilidad; Abijón contra inflamaciones del hígado, ojos y articulaciones; Piocianasa contra piorrea y catarros vajinales; Vacineurina contra reumatismo, neuralgias y nervios; Metaluin y Bismocutan contra sífilis; Normosal contra pérdidas de sangre; Vacunas y sueros contra gangrena, tos convulsiva, difteria, disentería, fiebre puerperal, escarlatina, gonorrea, meningitis, neumonía, grippe, tétano, tifus, epilepsia, para enflaquecer, para engordar, etc., y tuberculina A y B del Dr. Ponndorf contra la tuberculosis (nuevo método de resultado seguro).

Usted sanará seguramente de sus enfermedades empleando los productos del Sächsisches Serumwerk de Dresden. Cuando se encuentre aburrido con otros productos, use los de Dresden, que lo curarán.

M. H. DUPONT, BANDERA 574.— CAS. 3624.— TEL. 3041

LIBROS DE MEDICINA
REALIZACION DE UN SELECTO CONJUNTO DE OBRAS DE MEDICINA, DE LOS MEJORES AUTORES. CON UN
25 por ciento de descuento
DAMOS A CONTINUACION LOS TITULOS DE ALGUNOS DE DICHOS LIBROS:

Enciclopedia de medicina interna (15 tomos), por MOHR. —Enciclopeia completa de Farmacia (15 tomos). — Ginecología, por FARGAS. — Sitología y Serología, por GOTSCHLICH. — Enfermedades infecciosas, por FERRATGUES. — Microparasitología y Serología, por GOTSCHLICH — Enfermedades riñón, por BAETZNER. — Tuberculosis, por DEYCKE. — Enfermedades riñón ,por MACLEAN. — Enfermedades niños, por FEER. — Higiene del neurasténico, por VINAJ. —La tuberculosis, por SCHUMBURG. — Tratado Patología Interna y Terapéutica, por ECHHORST. — Tratado Otorinolaringología, por BOTEY. — Tratado de Medicina, por ENRIQUEZ, LAFFITE, BERGE, LANNY. — Medicina interna, por EICHHORST. — Terapéutica especial, por GUMPRECHT. — Ginecología y Cirugía Abdominal, por KELLY, NOBLE.—Atlas anatomía humana, por BATLLES — Método de exploración clínica, por SAHLEY. — Larousse Medicale. — Atlas de la sífilis, por TUMBUSCH. — Curso operatoria quirúrgica, por SCHONIEDEN. — Terapéutica quirúrgica, por REICHEL. — Medicina de urgencia, por ODDO. — Bacteriología, Esterilización, por STICH. — Manual Diagnóstico Quirúrgico, por DUPLAY. — Diagnóstico y tratamiento tuberculosis, por BANDELIER. — Etiología de la mortalidad, por BLANC. — Terapéutica general, por KRAUSSE. — Diagnóstico Quirúrgico, por QUERBAIN. — Infección e inmunidad, por LOEWIT. — Tratamiento enfermedades internas con sustancias radioactivas. — Clínica de la tuberculosis, por BANDERIER. — Manual cirugía infantil, por KIRMISSON. — Cuidados primera infancia, por ANGUERA. — Higiene de la mujer, por MANAUT. — Diccionario Ilustrado de medicina usual. — Medicamenta Soler, Medicamenta, por SANITARI. — Crenoterapia, Opoterapia, Tuberculosis, Psicoterapia, Electroterapia, Sueroterapia, por GILBERT CARNOT. — Enfermedades de la infancia, por COMBY. — Cirugía, por KEEN. — Enciclopedia farmacéutica — Manuel Práctico de Farmacia, por P. F. ALESSANDRI, etc., etc.

Librería de la Federacion
CALLE BANDERA 649
Los pedidos de provincias se recargarán con un 10 por ciento de flete
M.—24

CLINICA
DE LUIS A. BRAVO B.
Instalada según los adelantos modernos.
Unicamente para el tratamiento y curación radical de las enfermedades VENEREAS, GENITO-URINARIAS E IMPOTENCIA.
PUENTE N.o 562
(NOTA.— Más detalles en avisos profesionales). N|O

AL PUBLICO

Me hago un deber de avisar a mi distinguida clientela y al público en general que habiendo recibido varios denuncios de haberse tomado mi nombre por varios conductores de automóviles taxímetros diciendo ser de mi propiedad, que no es efectivo que me pertenezcan.

Sólo son míos los automóviles que llevan por ahora un Cóndor en el radiador, el que será reemplazado en pocos días por otro distintivo que oportunamente avisaré a mi distinguida clientela.

No tengo ninguna ingerencia y ninguna relación con las Compañías denominadas TAXIMETROS PROTOS ni YELLOW CAB.

Ud. puede pedirlos al Teléfono 5077 o bien en los siguientes paraderos:

Plaza de Armas frente Palacio Arzobispal.
Savoy Hotel.
Hotel Oddó, calle Ahumada.

RAFAEL VIVES VIVES
MORANDE 795, ESQ. SAN PABLO

N SOCIEDAD.—

Señorita María Matte Urrejola

BUTIZO.— Ha sido bautizada na Mercedes de la Plaza Gumuio, hija de don Manuel de la Pla a Valdivieso y de la señora Ana umucio de de la Plaza.

COLECTIVIDAD BRITANICA. —Esta noche se efectuará en el eatro de La Comedia una gran unción a beneficio de las Sociedades de Beneficencia de la Colona Británica en que tomarán par distinguidos aficionados y además el Profesor Jan Kawesky y lgunas de sus discípulas. En el rograma figuran comedias, bailes, canciones, poesías y música y a excelente orquesta será dirigia por el conocido maestro Arnando Carvajal.

Las entradas están en venta en as Librerías Inglesas de A. R. Walker, L. Webb y Casa Mackende.

VIAJEROS. — Ha regresado de uilpué la señorita Lucía Leiva ovarrubias.

MUEBLES
de todos estilos a precios bajísimos vende:
LA UNIVERSAL
CATEDRAL 1131
FRENTE AL CONGRESO
Damos facilidades en el pago. Entrega inmediata.

SALON DE — PEINADOS —
PAULIN y Cía.
AHUMADA 172
Pasaje Unión Central N.º 7
Teléfono 2537
La Casa cuenta con seis peinadores competentes, doce salones cómodos y elegantes. Además, tiene especialista en Manicure, Masaje facial y contra la obesidad.
Consultas de belleza y sobre tinturas,
GRATUITAS
M-25

Termosalina Yodada ⑱

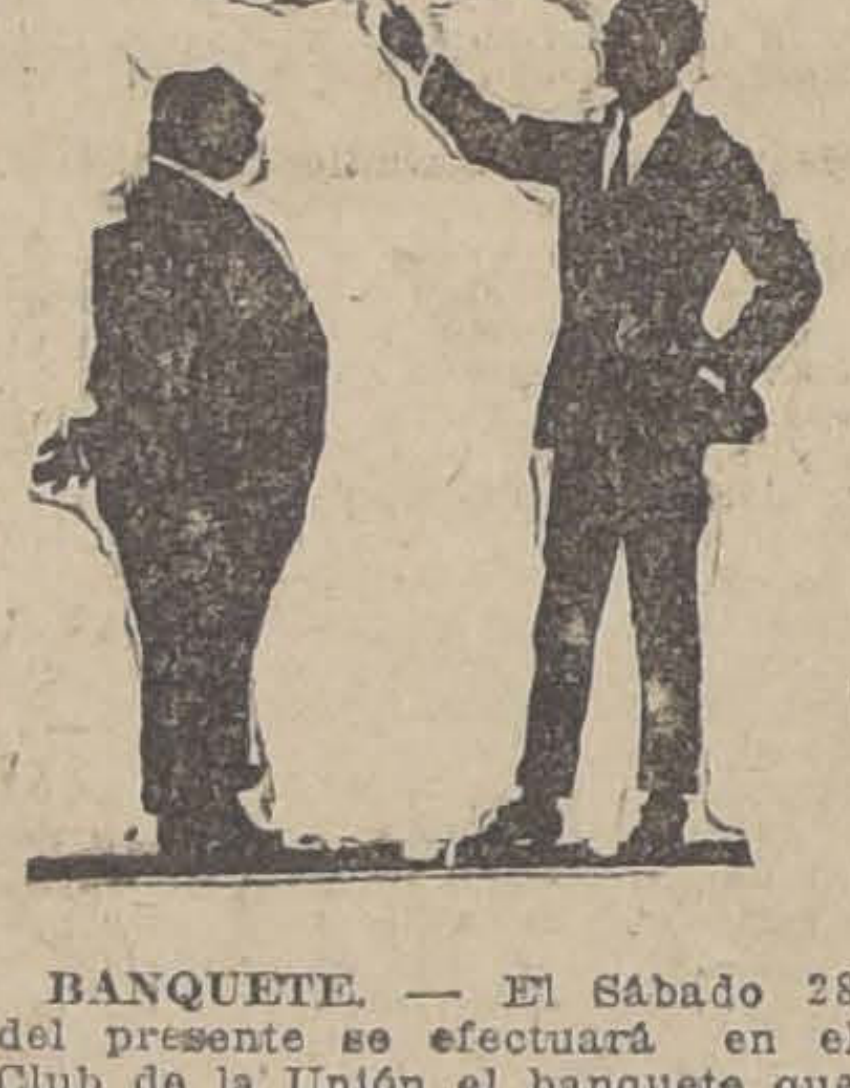

BANQUETE. — El Sábado 28 del presente se efectuará en el Club de la Unión el banquete que sus amigos ofrecen al señor Enrique Vergara Barros con motivo de su próximo matrimonio.

Las personas que deseen adherirse pueden pasar a retirar sus tarjetas en la Tesorería del Club.

A ESTADOS UNIDOS.—Por el vapor "Essequibo", partirán hoy a los Estados Unidos, para continuar después viaje a Europa, el señor Carlos Concha Rodríguez y señora Silva de Concha Rodríguez.

La Crema Dental
KOLYNOS destruye
Los gérmenes
nocivos en la boca
y garganta

Gomol Werck
Exquisita preparación para estar siempre bien peinado. Pruébelo una sola vez, y verá que no hay nada mejor. No contiene grasa ni sustancias nocivas.
Pedidos a DAUBE y Cía. y en todas las boticas de la República

LA MANIFESTACION EN HONOR DEL SEÑOR LUIS A. COTTRELL Y SEÑORA.—Se ha verificado en una de las quintas de La Cisterna, una simpática reunión social, como muestra de aprecio hacia el ingeniero don Luis A. Cottell, jefe de la Sociedad Nacional de Buques y Maderas y Fábrica San Eugenio, de parte del personal de dicha firma.

Alrededor de una artística mesa adornada de flores, tomaron colocación el festejado y señora, los jefes, empleados y señoritas reinando en todo momento un espíritu de franca camaradería entre todos los asistentes.

Muy celebrado fué el rasgo de gentileza de parte del personal femenino, quien obsequió a la señora del festejado un artístico canastillo de hermosas flores, delicada demostración de aprecio que fué, como decimos, muy celebrada.

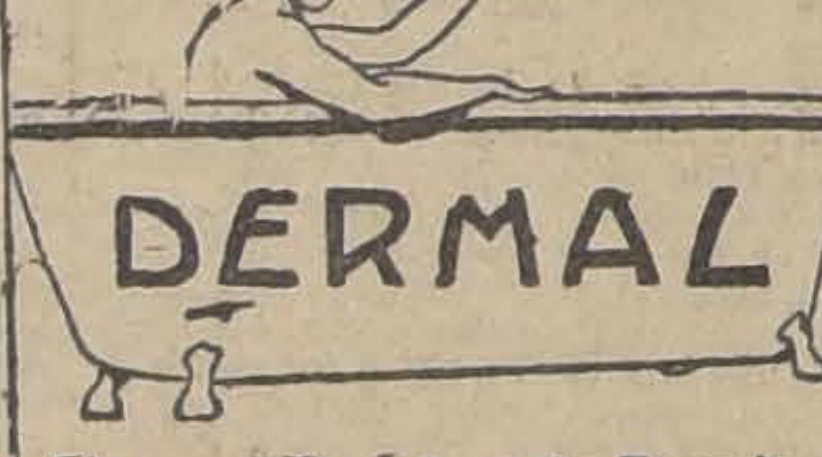

El exquisito Jabon de Tocador Dermal centuplica los placeres del baño.

DE EUROPA. — Por la combinación trasandina de esta noche regresan, después de haber permanecido más de un año en varias ciudades de Europa, la señora Concepción Rojas v. de Joglar acompañada de sus hijos don Manuel Joglar Rojas, señora Sara Riesco de Joglar, su hijo Francisco Joglar Riesco y de la señorita Inés Riesco Llona.

PAPUDO
SAVOY HOTEL
Abierto hasta fines de Abril.
Precios reducidos.
Buena comida; excelente clima.

TEJIDOS
A PALILLO Y CROCHETT
SE DA TRABAJO A DOMICILIO
ROSAS 1123. DE 8 A 9 1|2 A. M.

CASA AMOBLADA
EN MUY BUENA SITUACION, PROXIMA ALAMEDA
ARRENDAMOS
Salón, escritorio, hall, comedor, tres dormitorios, toda clase dependencias, entrada de servicio, etc
CANON: $ 1,000
1237 = Huerfanos = 1237
Eduardo Prado B. y Cía.

Hemos recibido la
Crema Rembad
de espléndidos resultados para el cutis.
DROGUERIA Y BOTICA KLEIN
HUERFANOS ESQ. BANDERA

A LOS QUE REGRESAN DEL VERANEO
recomendamos como muy conveniente nuestro notable desmanchado sin agua y el teñido en colores de moda y hermoso negro luto para sus trajes ricos de seda, lana o algodón; ternos de caballeros, de niños: abrigos, sobretodos, blusas, uniformes, etc., seguros de que harán una apreciable economía.
PRECIOS BAJOS
TINTORERIA "EL ARTE"
AGUSTINAS 851; FRENTE AL TEMPLO SAN AGUSTIN, Y DELICIAS 2192, PORTAL

CASA NORUEGA —:— AGUSTINAS 1056
UNICA SEMANA — MARTES 23 A MARTES 31
Por traslado casa a Concepción. Realización completa. Lindos objetos, regalo. Maderas italianas, muebles antiguos. Cojines, lámparas de pie, curiosidades. Porcelanas.
CASA NORUEGA —:— FRENTE SAVOY HOTEL

PIELES -- PIELES
Por terminación de negocio Realiza la
PELETERIA PARIS
Pasaje Matte 41-42
todas sus existencias en Pieles Finas.
Hay un gran surtido en modelos de última creación y en cueros sueltos de toda clase.
PRECIOS MUY REBAJADOS

ECOS DE LA RECEPCION QUE EN HONOR DEL Excmo. SEÑOR ALESSANDRI, OFRECIO NUESTRO ENCARGADO DE NEGOCIOS EN PARIS.—

El señor Encargado de Negocios de Chile don Carlos Morla Lynch y señora María Vicuña de Morla ofrecieron el Jueves 19 de Febrero una brillante recepción a la que asistieron los Embajadores y el Cuerpo Diplomático residente en París. El Presidente de la República señor Doumergue y el Ministro de Negocios Extranjeros, señor Herriot se hicieron representar. Entre las numerosas personalidades francesas y extranjeras anotamos las siguientes:

El Excelentísimo señor don Arturo Aesandri y señora, el Embajador de Estados Unidos y señora, el Embajador de Gran Bretaña y señora, el Embajador de Italia y señora, el Embajador del Brasil, el Embajador de España, el Ministro de la Argentina, de Colombia, Venezuela, Ecuador, México, Haití, Guatemala, San Salvador, los Secretarios de la Embajada de Estados Unidos, y de las diferentes Embajadas y Legaciones. Duquesa de Rohan, el Secretario de la Legación de Chile y señora Amalia Vergara de Bertrand, los Duques de Cars, el Marqués de Peralta, los Marqueses de Faura, Baronesa de La Roche, Marqués de Montagliari, Duquesa de Laurino, el Jefe del Protocolo Pierre de Fouquiéres, señor y señora de Vial Solar, señor Siquard representante del Presidente del Senado, M. Paul Painlevé, Presidente de la Cámara de Diputados, el general y Madame Lanson, Mr. Dejean, Director de la Sección Política Internacional, señora de Herriot, Baveller, S. E. señor de la Barra y señora, Armando Quezada y señora, Pedro Aguirre Cerda y señora, Cónsul General de Chile y señora Fanny Lira de Amunátegui, Eugenia Huici de Errázuriz, Blanca Vicuña de Vergara, Julia Larraín de Gormaz, Blanca Blest Gana, Joé de Eyzaguirre y señora, Carlos de Olazabal y señora, el Adicto Naval Capitán de Navío y señora de Lorca, Félix de Ossa y Vicuña, Víctor Eyzaguirre y señora, Santiago Ossa Amstrong, Luis Aldunate y señora, Jorge Alessandri, Andrés Edwards, Carmen Subercaseaux de Helfmann, Montel de Bonvel y señora Lugné Poe, Juan Gris, María Edwards de Errázuriz, José Antonio Gandarillas y señora Alberto Riesco y señora, Alfonso Freire y señora, Justo del Carril y señora, Tristán Izara, Henri Cain Fernando Freire y señora, Mario Alessandri, General Cabrera y señora, Mayor Chaparro y señora, José Gregores Adicto Naval de la Legación Argentina y señora, Federico Vergara Vicuña, Santiago Vicuña Subercaseaux, Cónsul de Chile en Zurich, Juan Riera, Guillermo Madero y señora, Henri Lanson, Ortiz de Echagüe, Delhiotto Director de "Le Temps", Courtial Director de a U. P., Eugenio tial Director de la U. P., Eugenio Agencia Havas.

NO HAY OTRO
Después de la leche materna no hay alimento comparable con el
"DRYCO"
EN VENTA EN TODAS LAS BOTICAS

A EUROPA. — Ha partido a Buenos Aires para dirigirse a Europa a bordo del "Antonio Delphino" el señor Emilio Delporte y familia.

VIAJEROS DISTIGUIDOS. —Se encuentra entre nosotros el distinguido periodista señor Alice Schalek, corresponsal de la Presse de l'Autriche, l'Allemagne, la Tchéco-Slovaquie, La Hongrie des Etates Unis et Pays Bas, quien permanecerá algunos días entre nosotros.

FALLECIMIENTO. — Ayer ha dejado de existir la niñita Edith Urzúa Cavada, hija del señor Ernesto Urzúa y de la señora Julieta Cavada de Urzúa. Sus funerales se efectuarán hoy, a las 10 y media de la mañana, partiendo el cortejo desde su casa habitación Santa Rosa 328.

BAILE
Clases diariamente y a toda hora del día. Cursos rápidos y en privado. — M. AGUILAR, Profesor de Actualidad.
GALVEZ 119

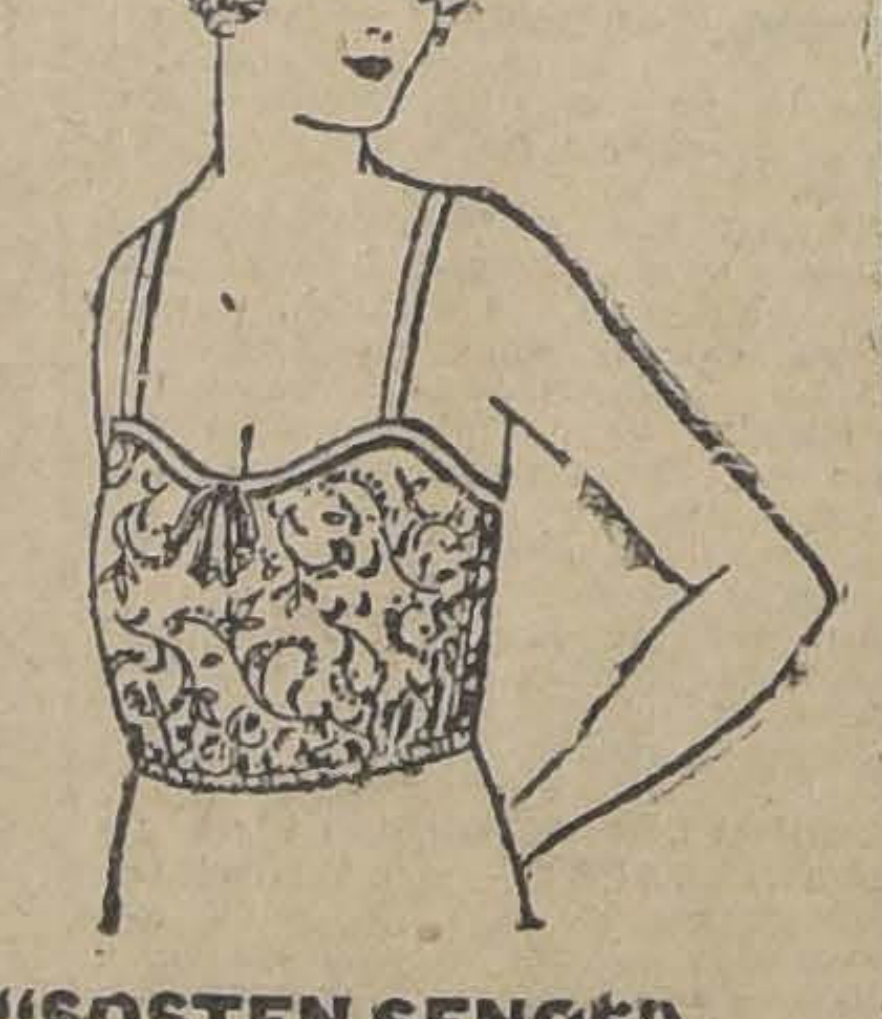

"SOSTEN-SENOS" y "CORSES-FAJAS"
sobre medida, especialísimos para personas gruesas. Con la garantía de devolverlos si no reunen toda condición de belleza en la forma y comodidad a entera satisfacción de la compradora. Pídanse en la Gran Fábrica de Corsés
"EL ARTE MODERNO"
SAN ANTONIO 98, ESQ. MONEDA
Casilla 3089

CALVOS
El Tratamiento Alf. cura todas los enfermedades de los bulbos capilares. Conocidas personas siguen este Tratamiento y ya han obtenido resultados asombrosos. Visite usted el Consultorio los días Lunes, Miércoles y Viernes de 8 1|2 a 9 y podrá comprobar el éxito del Tratamiento en la persona del Mayor señor Lazo Baeza.
Av. Irarrázaval 3386,
de 8 1|2 a 12 y de 9 a 6 P. M.

Togal
Ha llegado a Chile este famoso específico alemán, insuperable para evitar y combatir la Grippe, Influenza, dolores Reumáticos y Nerviosos.
Representante General para Chile:
ROBERTO SILVA Z.
Ex - Cónsul de Chile en Alemania. — Casilla 3600. —
Santiago

Mr. ANDREY
Manicuro especialista atiende en la
CASA PAULIN Y Cía.
PASAJE UNION CENTRAL N.º 7.
Ahumada 172. —Teléfono N.º 2537
M-25

CONSEJOS DE LA COMTESSE IVON

BOCA FRESCA Y DIENTES HERMOSOS.—

Así como se admira la belleza de las chilenas, llama la atención su dentadura tan mala, y esto es debido a la falta de buenas prácticas higiénicas que deben usar desde la infancia. Usese siempre después de cada comida, al levantarse y acostarse, los elíxires, cremas y polvos dentífricos, preparados por el **Laboratorio Chile** y que se venden en todas las Boticas y Perfumerías.

¿HA IDO USTED?—

Sin duda hay muchísimas bellezas y en cambio a los paisajes chilenos, que dejan admirados a los extranjeros; y sin embargo, nosotros no los conocemos sino de oídos, mientras suspiramos por conocer los europeos tan celebrados; otras veces nos excusamos por la distancia, dificultades y costo de los largos viajes. Sin embargo, a las puertas de Santiago tenemos bellezas incomparables como las que encierra el **Balneario de Apoquindo**, con bosques, jardines, cascadas, torrentes y arroyos apacibles y con vistas maravillosas, aparte de sus afamados baños y de su excelente y económico hotel y restaurant. Utilice el servicio de autobuses que salen de la **Plaza de Armas** y tendrá un día de placer inefable que deseará repetir siempre.

ULTIMAS NOVEDADES.—

El gran público nunca se engaña en sus preferencias, las que pueden ser destruídas temporalmente por la réclame o la novedad; pero siempre vuelve a las casas que realmente saben satisfacer sus gustos y darle mercaderías buenas y baratas. Esto es lo que ocurre con la casa **Emilio Delporte y Cía., Bandera 683, esquina de Rosas**; que es siempre la preferida por sus bajos precios y por las novedades que está siempre recibiendo por cada vapor. Ahora trae telas de última moda para trajes y abrigos, que recomendamos ver antes de resolver sus compras.

MODAS NUEVAS.—

Hay novedades para las estaciones de Otoño e Invierno, que conviene conocer; son prácticas y agradables. Para referirnos sólo a un aspecto de la moda, le aconsejamos a nuestras lectoras que visiten la **Peletería Santa Lucía, Alameda 459**, donde encontrarán todos los últimos modelos y creaciones en tejidos de lana, seda, en forma de batitas, paletoes tres cuartos, tailleurs, adornados con gamuzas y cabritillas estampadas; todo a precios excepcionales.

LA MULTIPLICACION DE LOS COLORES.—

Uno de los milagros bíblicos fué la multiplicación de los panes y peces, y en los tiempos actuales se quisiera poder repetir, multiplicando las toilettes para satisfacer la vanidad femenina, sin sacrificar demasiado el bolsillo.

Esto, sin embargo, se puede hacer y se hace corrientemente, gracias a los perfeccionados procedimientos del arte de teñir, que ha puesto en práctica la **Tintorería Las Novedades, calle San Francisco 425, quinta cuadra, frente a la 6.ª Comisaría**, donde se transformará el color de las telas, aún desde el negro y colores oscuros, los tonos más claros y brillantes, y en la forma más perfecta y barata.

CUIDE SU TOS.—

Un resfrío desatendido puede dar origen a los mayores males y bronquitis, afecciones pulmonares y aún la muerte.

Tan pronto se presente o se sienta recién la tos, debe usarse la **Guayacolina**, que prepara el **Laboratorio Chile** y se vende en todas las boticas. Con él se suprimirá la tos, la bronquitis y curará todas las afecciones bronquiales. Uselo y lo adoptará y recomendará como lo mejor.

Cambiándole la cara a una mujer

(Del "Household Friend")

Cualquier mujer que no esté satisfecha con su tez, puede cambiarla y tener una nueva. El pequeño velo mortecino de cutícula vieja es un estorbo y debe quitarse para dar lugar a que aparezca la piel vigorosa y nueva que hay debajo, dejándola respirar. Un remedio antiguo y casero, sumamente sencillo, puede realizar este trabajo. Compre cera pura mercolizada en una farmacia seria y aplíquesela todas las noches en el rostro, lavándose con agua caliente por la mañana. La "mercolida" absorbe toda la piel muerta y deja un cutis hermoso y fresco como el de un niño. Naturalmente, desaparecen todas las imperfecciones de la epidermis, tales como pecas, manchas, barrillos, quemaduras de sol, etc. Es de uso agradable, eficaz y económico. El rostro sometido a este tratamiento, parece a los pocos días mucho más joven.

OJO
COMO UNA OFERTA ESPECIAL Y DENTRO DE NUESTRA
Realización Completa
dedicaremos 3 días especiales, o sean los días Jueves, Viernes y Sábado a nuestra clientela
MASCULINA
La Realización abarca todas las existencias de nuestro colosal surtido, del cual mencionamos a continuación sólo algunos, para mayor ilustración.
CALCETINES de algodón, buena clase. $ 2.50, 1.60 y .... $ 1.00
CALCETINES de fantasía .... $ 2.90
CALCETINES mercerizados "Onyx" muy durables........ $ 3.50 $ 3.90
CALCETINES negros, todo calado .... $ 4.80
HILO finísimo, con y sin flecha .... $ 6.80
HILO de Escocia finísimo, alta fantasía .... $ 4.50
CALCETINES de seda, con costura........ $ 10.—
SEDA natural, clase muy fina, muy durables.. $
Además, un gran surtido de calcetines Interwoven, Kayser, Onyx, Holeproof de seda finísima, todo rebajado.
PAÑUELOS, batista inglesa, blanco y fantasía, $ 11.—
docena........ $ 16.90
PAÑUELOS, clase fina, blanco y fantasía .... $ 28.—
PAÑUELOS, puro hilo, blancos, doc. 54, 32 y.. $ 5.—
PAÑUELOS de seda fina, cada uno, 25, 20, 10 y $ 1.60
CORBATAS tejidas, de fantasía, 2.90 y .... $ 4.50
CORBATAS de seda, tejidas, 14, 6 y 2.40
CORBATAS forma Nelson, fantasía, 4.80, $ 0.95
1.60 y .... $ 6.90
CORBATAS seda fina, gran fantasía, 9.50 y .... $
CORBATAS seda finísima, valían 25 y 20; hoy 15 y .... $ 12.—
Además, hay Bastones, Suspensores, Ligas, etc., etc., todo a precios nunca vistos.
LA REINA DE LAS MEDIAS. AHUMADA 360

HOY SPLENDID y REPUBLICA
DIRECCION MAX GLUCKSMANN
EL MAGNO ESPECTACULO CINEMATOGRAFICO QUE HA SIDO EL COLOSAL EXITO DE OTOÑO
El Paraíso de los Locos
SUPER - PARAMOUNT. —:— EXCLUSIVIDAD MAX GLUCKSMANN.

Mañana SPLENDID DIA DE MODA **Tomas Meighan** EN SU MAS GRANDE Y CONMOVEDORA CREACION ARTISTICA — PARAMOUNT — **Penas de Amor**

LOS COMITEES DE CUUTURA FEMENINA DE PROVINCIAS RESPONDEN CON ENTUSIASMO AL LLAMADO DE LA CONDESA PACI. — Los comitees de Cultura Femenina que en provincias fundara la Condesa Paci, han respondido con el entusiasmo que se esperaba a su llamado y se han adherido al homentje que con tanta justicia se le prepara a la esposa del Presidente de la República, señora Rosa Esther Rodríguez de Alessandri.

Entre otras, se han recibido por telégrafo las siguientes:

De Viña del Mar. —Señora Condesa Paci. — Santiago. — Con entusiasmo me adhiero manifestación señora Alessandri. Reuno amigas. — Isidora Boonen de Pinto".

"De Valdivia. — Condesa Josefina de Paci. — Con placer nos adherimos obsequio album homenaje digna esposa Presidente, Excmo. señor Alessandri. Saludos —Nicolasa de Echenique, Luisa de Gallo, Guillermina de Harnecker, Ventura de Borlando, Elvira de Echenique, Emilia Flores, Amalia Feliú, Belarmina Fuentes".

A la lista ya publicada debemos agregar:

De Santiago: las señoras Elvira Valenzuela de Valdés, Marta García de Silva Espejo, Corina Cienfuegos de Honorato, María de Pacheco, Adela Vial de Larraín, Clelia Rizzo de Noé, esposa del Dr. Noé; Margarita A. de Villalta, Mercedes Arangua de Varas, María R. de Raffo, Ana L. Ovalle de González, esposa del Ministro de la Corte de Apelaciones; Gabriela de Valdés Montt, Ana Neves de Pérez, Zoraida R. de Ramírez, Ofelia Sobraga de Correa, Dra. Ernestina Pérez B.

MATRIMONIO CONCERTADO. —Ha quedado concertado el matrimonio del señor César Navarrete V. con la señorita Mercedes Naranjo Ovalle.

Hizo la visita de estilo la señora Mercedes Ovalle V. de Naranjo.

—Se ha concertado en Temuco el matrimonio de la señorita Ester Muñoz López con el señor Carlos Quezada Sayago.

VIAJEROS ARGENTINOS.— Se encuentran de paso en Santiago el distinguido caballero rosarino don Alfredo J. Roullón, su señora e hija.

El señor Roullón es una distinguida personalidad en la vecina República. Fué intendente municipal de Rosario de Santa Fé; fué Presidente del Jockey Club en la misma ciudad y es actualmente Presidente del Aero Club.

—Ha llegado a Santiago don Emiliano Ferreyra, corresponsal de "La Razón", quien se manifiesta admirado por el crecimiento y progreso general de esta ciudad.

Este distinguido periodista regresará en breve a Buenos Aires.

DE TOCOPILLA. — Se encuentra en Viña del Mar, de regreso de Tocopilla, los señores Agustín Edwards y don Carlos Van Buren.

ONCE. — El Viernes 27 del presente tendrá lugar en el Tea Room de Gath y Chaves, a las 5 de la tarde, unas once, que un grupo de sus relaciones le ofrecer a la señora Amanda Labarca H. y señorita Luisa Oliveira, con motivo de su próximo viaje a Estados Unidos.

Señoritas: Arinda Carvajal Briones, Elena Oliveira de Castro, señora Hayra Guerrero de Somerville, señorita Etelvina Poblete, señora Ana González de Asenjo, señoritas: María Castro, Alicia Cahan, Ana Berríos Contreras, Elena Salinas Venegas, Ana Novoa Cifuentes, Elena Arredondo Reyes, Teresa Salinas Venegas, Adolfina Carvajal Briones, Yolanda Biendi Estay, señor Manuel Aguilera Aguilera, señoritas: Elvira Anguita, Gabriela Barrenechea, Elena Rencoret, Josefina Dey, señor Waldo Urzúa.

EN LA LEGACION DEL PARAGUAY.— El Encargado de Negocios del Paraguay y señora de Araya, ofrecieron anoche en su elegante residencia de la Alameda, una comida en honor del ex-miembro de la Junta de Gobierno, Almirante don Carlos Ward.

Asistieron además del festejado, el Ministro de Marina don Braulio Bahamonde; el Sub-Secretario de Marina, don Alejandro García; don Julio Lagos y don Silverio Brañas, Sub-Director de Correos y Telégrafos.

LA SEÑORA LAURA ZURITA DE AMESTI.—Ha dejado de existir víctima de una corta enfermedad, la distinguida dama doña Laura Zurita de Amesti.

Poseedora de nobles virtudes, dedicó su vida a hacer el bien, aureolando su hogar con los encantos de su alma noble y bella.

Sus restos serán sepultados hoy privadamente.

EN VIÑA DEL MAR. —Entre las familias asistentes al paseo de la playa en la tarde del Domingo último anotamos las siguientes:

Alemparte Aldunate, Errázuriz Dávila, Mac-Facdsen Vicuña, Calvo Larraín, Vicuña Bilbao, Calvo Salas, Carvallo Ramerer, Aldunate Salas, Pérez de Arce del Canto, Bierwirth Varas, Rodríguez Espínola, Varas Carvallo, Prieto Nieto, Pardo Gómez, Barceló Pinto, Valdés Pereira, Señoret Silva, Klickmann Hellmann, Lange Browne, Hübner Gana, Blanchard Gana, López Edwards, Rose Lowe, Valdés Acuña, Poplecovich Novillo, Figueroa Huidobro, De Ferrari Pereira, Fenández Jara, Lyon Edwards, Mollier Salas, Eastman Beeche, Riesco Rivas, Aldunate Errázuriz, Puelma Aguirre, Barros Espínola, Fabres Eguiguren, Villadobos Arteaga, Irarrázaval Llobet, Arteaga Undurraga, Llobet Cullen. Onfray Guevara, Ramírez Barahona.

ENFERMOS.—Continúa mejorando la salud de la señora Blanca de la Sotta de Larraín.

—Con todo éxito fué operada ayer en el Pensionado del Salvador la señorita Olga Henríquez G.

TEATRO VICTORIA

El gran festival artístico de esta noche, a beneficio del actor nacional Arturo Bührle

Sabe ya el público que la función de esta noche en el Victoria tiene caracteres extraordinarios, constituyendo un gran festival artístico de brillantes espectativas, en el que se dará desarrollo a un programa de magníficas atracciones. La finalidad de esta fiesta es una de las circunstancias que, desde luego le auguran más seguramente el éxito, porque, como se ha dicho, ha sido organizada para que Arturo Bührle, nuestro aplaudido y popular actor nacional, pueda cumplir la prescripción médica de trasladarse al norte donde se espera que el cambio de clima y un régimen estricto reconstituyan su salud.

Bührle ha tenido la simpática idea de dedicar esta función de honor a la distinguida esposa de nuetro primer mandatario, señora Rosa Ester Rodríguez de Alessandri, quien ha prometido concurrir a solemnizar el con su presencia.

Los organizadores han preparado, a base de los espectáculos de la Compañía Méndez, un programa de largo desarrollo y de manifiestas atracciones, que comprende la representación de dos hermosas revistas y la presentación de un nutrido acto de variedades. Las celebradas obras "Vaya calor" y "Magazine Revista", éxito de la temporada, constituyen los principales números, contando esta última con la partieularilad de que en ella actuarán, además de los elementos de costumbre, el popular y querido actor Pepe Vila, con quien Bührle empezó el teatro, el barítono Emmanuel Martinez, el primer actor cómico Evaristo Lillo y la pareja de cancionistas criollos, los Huasos de Chincolco, todos los cuales han ofrecido desinteresadamente su valioso concurso.

En el acto de variedades, el programa cuenta con la actuación de Elena Puelma, del propio Arturo Bührle y de la joven tonadillera Marilita Bührle que estrenará el hermoso couplet intitulado "Groggy" escrito especialmente para ella y para esta fiesta por el señor Armando Carrera

CONFECCIONES PARA SEÑORAS Y NIÑITAS

En el comercio santiaguino se notaba un gran vacío que afectaba a las familias modestas y a todas las que no son favoritas de la fortuna, el que se hacía más sensible, justamente, por la gran dificultad de obtener operarias bien preparadas y cumplidoras para la confección de la ropa para señoras y ñiñitas.

Las grandes fortunas cuentan con numerosas casas de lujo, importadoras de toda clase de indumentaria, donde pueden escoger cuanto la moda o el capricho les aconseje; el otro extremo de la escala social cuenta también con innumerables casas de Ropa Hecha.

La firma **Emilio Delporte y Cía.** tan conocida por sus importaciones de telas que vende siempre a precios bajísimos, acaba de resolver el problema inaugurando en la **calle San Antonio 523**, al lado **del Teatro Alhambra** una gran **Casa de Confecciones para Señoras y Niñitas**, donde encontrarán cuanto puedan desear, en vestidos, batas, abrigos de lana, etc., confeccionados a la perfección con las mejores telas y de acuerdo con los últimos figurines.

Siguiendo la misma práctica de la firma sus precios serán extremadamente bajos y al alcance de todos los presupuestos. Recomendamos visitar esta nueva casa, antes de hacer ninguna compra, en la seguridad que todas las familias encontrarán resuelta en ella el grave problema del bien vestir, a la última moda, con muy poco dinero.

JACQUELINE

Velasco debutará con "Las Maravillosas"

Hemos informado ya que la compañía de revistas Velasco regresará de su jira por el Norte del país, para debutar en el teatro de La Comedia, en los primeros días de la semana entrante. Velasco desistió de hacer el ventajoso negocio de Lima en vista de la situación anormal creada en la capital del Rimac por el fallo norte-americano, en el problema de Tacna y Arica. En efecto, Velasco se embarcará mañana en Iquique para debutar en La Comedia el Martes o Miércoles próximo, con la revista de gran espectáculo "Las Maravillosas", cuyo éxito triunfal ha sobrepasado a todos los espectáculos presentados hasta ahora en nuestro ambiente teatral.

Las numerosísimas familias que por razones de su acostumbrado veraneo, no tuvieron ocasión de apreciar estos espectáculos incomparables en belleza, amenidad y buen gusto, se manifiestan francamente entusiasmadas ante la noticia de esta rentrée, por lo que la temporada que anunciamos ha de lograr el éxito admirable que se merece y que todos, con justicia, esperan.

EXPOSICION de FRUTICULTURA

Mañana Viernes 27, a las 5 P. M., se inaugurará en el Pabellón Centenario de la Quinta Normal, la Exposición Frutícola organizada por la Sociedad Agronómica

Asistirá Su Excelencia el Presidente de la República

LIQUIDACION FORZOSA

por entrega del local y terminación de la

Camisería y Sombrerería "SANTIAGO" PUENTE 502-506

CAMISAS a $ 42.00, 38.00, 34.00, 32.00, 30.00. 25.00, 24.00. 22.00, 20.00, 18.00, 15.00, 11.00, 10 y 7.50
SOMBREROS "Borsalinos" a $ 60.00, 55.00 y 49.00 otras marcas a 38.00, 35.00, 33.00, 28.00, 25.00, 15.00, 10.00 y 7.50
CUELLOS "Corona" a $ 1.40 cada uno, otras marcas a 1.20 y 0.60
CALCETINES de hilo par a $ 8.00, 7.00, 6.00, 5.00, 4.00, 3.30, 2 y. 1.20
CAMISAS de noche a $ 16.00, 14.00, 13.00, 12.00 y. 10.00
GUANTES de cuero y gamuza a 28.00, 22.00, 19.00 y. 14.00
CAMISETAS y calzoncillos de Escocia y otros a 22.00, 15.00, 13.00, 12.00, 11.00, 10.00 y. 8.00
POLAINAS importadas de $ 20.00 a 13.00 par y. 12.00

Grandes cantidades en ropa afranelada, Toallas, Bufandas de seda y lana, Pañuelos, Bastones, Corbatas. Piiamas. Escobillas de ropa y una enormidad de articulos que es dificil enumerar

LOTES ESPECIALES PARA COMERCIANTES

HOY ¡GRAN SUCESO ARTISTICO! LA OBRA QUE AGOTO AYER NUESTRAS LOCALIDADES
—:— ESPECIAL.—NOCTURNA —:—
'EL CANTO DEL AMOR TRIUNFANTE'
CREACION MAGISTRAL DE
Natalia Kovanko
LA ARTISTA DE BELLEZA HELENICA
POEMA SUBLIME DE
Ivan Turgueneff
AMOR—ARTE.—POESIA

CHILEAN CINEMA CORP.
IMPERIO
TEMPORADA DE OTOÑO

—:— MAÑANA —:—
TOM MIX
Las Artimañas de Cupido
REGOCIJADA COMEDIA ROMANTICA Y CABALLERESCA

—:— SABADO PROXIMO —:—
¡RISA!—¡ALEGRIA!
2.o PROGRAMA COMICO
EL TURNIO en "¿DONDE ESTARA MI NIÑO?"
CHAPLIN en "CORAZONES PARTIDOS".
JIMMIE AUBREY en "PERIQUETE CONQUISTADOR".
ACTUALIDADES PATHE NEWS N.o 36-37.

ESPECIAL
Mañana:
NOCTURNA
FUERA DE PROGRAMA SE EXHIBIRA LA NUEVA Y COMPLET A COPIA EN COLORES, DIVIDIDA EN CUATRO PARTES, DEL
VIAJE TRIUNFAL DEL PRESIDENTE ALESSANDRI
DESDE EL DESEMBARCO EN RIO DE JANEIRO HASTA LA RECEPCION Y ENTREGA DEL MANDO EN LOS SALONES DE LA MONEDA.
PELICULA OFICIAL DE LA CHILE FILM

"La Tierra de Carmen" gustó en el Victoria

La presentación de la célebre revista española "La Tierra de Carmen" llevó anoche al Victoria una concurrencia extraordinaria.

Las tiples Capilla, y Buson fueron las triunfadoras de la jornada siguiéndolas en orden de mérito Palmira Espina, las bailarinas Fons y Musso y los señores Domínguez, Montenegro, Alcón y Olivares.

Hoy se repite "La Tierra de Carmen" pero solo en la sección familiar diurna ya que en la noche el programa que está dedicado al popular actor Arturo Bührle está integrado con "Vaya Calor..." y "Magazine Revista" además de una serie de números cómicos a cargo de Pepe Vila, N. Martínez, Elena Puelma Marilta Bührle y los Huasos de Chincolco.

Teatro Principal

UN EXITO DE ARCOS: "CONSTANTINO PLA".—Se repite hoy.

En las dos funciones de ayer Arcos estrenó "Constantino Plá", alta comedia de Fernández del Villar.

La obra fué presentada con lujo de detalles y con muy buenos decorados; la interpretación, correcta y ajustada, a cargo de Rafael Arcos, Teresita Jauffret, Angela Benito, Delfina Jauffret y Domingo Rivas, en los roles más importantes. La obra es muy interesante y de una comicidad que ha logrado arrancar buenos aplausos al numeroso y distinguido público que asistió a su estreno. El fondo de esta simpática y amable comedia es muy moral: muestra hasta que punto puede llegar el egoismo de una madre que quiere a toda costa que su hijo se case con la muchacha que ella ha elegido.

"Constantino Plá" se repite hoy en vermouth y en la noche.

Próximamente se anuncian los siguientes estrenos: Un drama de Calderón y La Tragedia de la Viña.

Li-Ho-Chang triunfó anoche en el American Cinema

El gratísio recuerdo que dejó entre nuestro público el original y exótico artista chino Li-Ho-Chang, fué, sin duda, uno de los factores que decretaron el lleno extraordinario que tuvo anoche la amplia sala del American Cinema. En efecto, este local se hizo estrecho para contener la concurrencia que atrajo el notable ilusionista, cuyo trabajo incomparable merece la más entusiasta aceptación en todas partes.

Li-Ho-Chang se presentó con un programa seleccionado y multiforme y cada uno de sus números fué estruendosamente aplaudido. La empresa tuvo el buen gusto de adornar el foyer del American con artefactos que le daban un justo carácter oriental, contribuyendo a presentar el ambiente exótico que distingue los espectáculos de este celebrado artista chino.

La función que ofrecerá esta noche Li-Ho-Chang, estará sujeta a un programa completamente nuevo, en relación con lo ofrecido anoche. Como se trata de una breve temporada de despedida del público de Santiago, el notable artista chino estrenará diariamente sus mejores y más celebrados números de ilusionismo, prestidigitación, etc.

Creemos oportuno comunicar a los habitúes que el precio de las diversas localidades es abosultamente popular.

Teatro Santiago

"LA PRESIDENTA" Y "LA MODISTA DE MI MUJER"

El conjunto artístico que dirige el conocido autor español don Atanasio Melantuche, continúa actuando en el Santiago, con aceptación creciente, que se justifica por lo interesante y variado de los programas.

En las funciones de ayer se puso nuevamente en escena "La modista de mi mujer" y "La presidenta", obras éstas que han logrado una aceptación entusiasta por la frivolidad y picardía de su trama y de sus escenas y por la correcta interpretación que le dan los elementos de "Le Paon".

En la vermouth de hoy se llevará a escena el gracioso vodevil en tres actos, "La presidenta", y en la nocturna", "La modista de mi mujer", obra que interesa y agrada por su argumento y por los curiosos y originales trucos escénicos que permiten la desaparición de algunos personajes y el cambio instantáneo de la mise en scene.

En las funciones de mañana se estrenará el vodevil "Arcadio es feliz", y pasado mañana, la divertida pochade "Ocúpate de Amelia", obra de escenas graciosas e intencionadas.

TEATRO SANTIAGO
EMPRESA ERNESTO BOUQUET
Compañía de Comedias y Vodeviles LE PAON
HOY—Jueves 26 de Marzo—HOY
Vermouth, a las 6.15, gran éxito de risa
La Presidenta
Noche, a las 9.30, el mayor suceso
La modista de mi mujer
Trucos escénicos. Desaparición de personajes.
Mañana estreno: "Arcadio es Feliz".
Pronto: "Ocúpate de Amelia".

AVENIDA
6.30 — 9.30
CORINA GRIFFITH
EN LA DELICIOSA COMEDIA SATIRICA
El Candidato del Amor

ESPECTACULOS DE AURELIO VALENZUELA B. y Cía. LOS MAS COMPLETOS Y VARIADOS — HOY
SETIEMBRE
Platea $ 2.20
BOHEME
ESMERALDA
Platea $ 1.60
HOMBRES del NORTE
Segunda función de la serie de
WILLIAM DUNCAN
MAÑANA Estreno francés UN DRAMA EN LOS ALPES SUIZOS
O'HIGGINS Y BRASIL
Amor y Gloria
La historia de un idilio heroico.
Creación de Charles de Roche

NOTICIAS CINEMATOGRAFICAS

"EL PARAISO DE LOS LOCOS"

La admirable obra de Cecil B. de Mille, se exhibe nuevamente hoy en el Splendid

Nuevamente en las funciones de 6.30 y 10.15 P. M., de hoy, Jueves, del Splendid, se exhibirá el film más grande que haya sido estrenado el presente año, obra que ha interesado extraordinariamente al público, ya que se ha corrido la voz de su admirable belleza y grandiosidad que lo hacen uno de los exponentes más brillantes del moderno arte cinematográfico, nos referimos a la superproducción de la Paramount, "El Paraíso de los locos", la más grande y maravillosa de las obras maestras del gran director Cecil B. de Mille, quien ha vaciado, en ella, su inmenso genio de creador de dramas humanos y de fantasías millunochescas de imponderable belleza.

Más que la fábula, es hermosa y atrayente, la estupenda presentación y escenarios de esta obra, que transportan al espectador, ya a las regiones de la fantasía, o a los exóticos países de Oriente, a los templos y palacios reales de Siam, que son los más grandiosos monumentos del Oriente, y que han sido reconstruídos en forma asombrosa y exacta, para servir de escenarios a escenas brillantes de esta gran película.

Otro de especial atracción que ofrece es la correcta interpretación que en esta cinta, hace un núcleo de grandes artistas del film, entre los que se destacan las hermosas Dorothy Dalton y Mildred Harris, (esta última la célebre y bella esposa divorciada de Chaplin), el galán Conrad Nagel, muy favorito del mundo femenino, y el ex-Director de la Opera Imperial de San Petersburgo, Teodoro Kosloff, cuyas extraordinarias facultades como metteur en scene y bailarín fueron aprovechadas por De Mille al realizar algunas de las más bellas escenas fantásticas de esta obra, y quien tiene a su cargo un rol emocional que desempeña a maravilla.

En la selecta a las 5 P. M. y primera de la noche, a las 9.30 P. M., se exhibe la graciosa comedia romántica y de gran lujo de la Paramount, titulada: "Huid de las sirenas", obra interpreada por la linda actriz americana Ethel Clayton.

SALA IMPERIO

Hoy se repite "El canto del amor triunfante", obra que obtuvo gran éxito en las funciones de ayer. — Brillantes, desde todo punto de vista, resultaron ayer en la Sala Imperio, las extraordinarias funciones de inauguración oficial de la temporada de Otoño. Una concurrencia numerosísima y distinguida llenaba por completo la elegante Sala y presenció complacida el desarrollo del interesante programa que se había preparado.

"La canción del amor triunfal", creación Ablatros, por la bella Natalia Novanko, era la obra elegida para esas funciones.

Se trata de una cinta del más refinado gusto artístico en la que se aunan los méritos de un argumento subyugante y de indiscutible belleza, con los de una presentación fastuosa que reconstituye la arquitectura de una época y con una interpretación acabada, sencillamnete magistral.

"El canto del amor triunfante", es una versión cinematográfica ajustadísima del inmortal poema de Ivan Turgueneff, del mismo nombre. Se advierte a través de sus escenas un criterio artístico sólido y una comprensión amplia de todos los aspectos internos de la maestra obra del escritor ruso.

En su desarrollo se puede apreciar, asimismo, los esfuerzos de la Casa filmadora para reproducir con exactitud el poema, pues, no ha titubeado en invertir sumas enormes en la reconstrucción de palacios, ciudadelas y grandes jardines de la época. Es una cinta suntuosa desde este aspecto, pues se presencian regias escenas de recepción en cortes ducales y ceremonias de la Edad Media.

Natalia Kovanko, la gran actriz rusa, hace una labor brillantísima en esta obra, luciendo una vez más su recio temperamento y su belleza incomparable. La acompañan artistas de gran notoriedad que completa en buena forma su trabajo interpretativo.

En las funciones de ayer, la orquesta Grazioli ejecutó, por su parte, un programa musical brillante, con un selecto repertorio.

"El canto del amor triunfante", se repite en las secciones sociales de hoy.

"AMOR Y GLORIA" EN LOS TEATROS BRASIL Y O'HIGGINS

El éxito obtenido por "Amor y Gloria", la súperproducción gigante Joya Universal, lleva camino de superar todos los récords establecidos en el presente año, pues cada nueva presentación significa un nuevo lleno superior a los anteriores.

En esta gran producción se presenta el idilio de dos jóvenes y cuyo amanecer triunfante vino a surgir cuando ambos ya habían pasado la cincuentena de la vida; sin embargo, así, viejos, achacosos, tenían el ardor de su cariño que los exaltaba a una vida nueva de ternuras y de amor.

Charles de Roche en la personificación del glorioso soldado francés que todo lo sacrifica a la patria, hace un trabajo único e impecable, lleno de matices, y en los cuales se vislumbra la grandeza de ese hombre humilde e ignorante que su heroismo y amor lo llevan a los más altos sitiales de la gloria. Madge Bellamy, la bellísima actriz ingenua, hace una creación del rol de la muchacha amorosa que espera confiada la vuelta del ser amado y que anciana y valetudinaria, acude en el momento de la glorificación del ser querido a ofrecerle el tesoro de su cariño religiosamente guardado durante medio siglo.

Secundan la labor inteligentísima de estas dos estrellas, artistas de la talla de Fred Streling y Wallace Mac Donald, y la pequeña hijita de Priscila Dean, que se ha revelado una digna sucesora de su aplaudida madre.

"Amor y gloria" se exhibe hoy nuevamente en las dos funciones del Brasil y O'Higgins con el acompañamiento musical propio de la cinta.

POLITEAMA

"La Encantadora".— Max Glucksmann presenta hoy en sus dos funciones de la tarde y noche, una obra extraordinaria y grandiosa en toda la extensión de la palabra. Película millonaria en el lujo, arte, reconstrucción e interpretación, titulada: "La Encantadora", novela de una muchacha apasionada que quiso imitar a Cleopatra, trayendo de la vida el sumo de los placeres y diversiones, sin exponer para nada su corazón. Creación de Marion Davies.

TEATRO VICTORIA
Empresa: Ansaldo Limitada
Compañía de Revistas MENDEZ
HOY — JUEVES 26 — HOY
Vermouth a las 6.30:
LA TIERRA DEL CARMEN
Platea con impuesto, $ 5
Noche, a las 9.30. Gran festival a beneficio del popular
ARTURO BUHRLE
VAYA CALOR — MAGAZINE REVISTA
Por toda la compañía Méndez, y tomando parte los aplaudidos actores Pepe Vila, M. Martinez, Elena Puelma, Marilta Buhrle y Los Huasos de Chincolco.

TEATRO AMERICAN CINEMA
HOY JUEVES 26 DE MARZO DE 1925, A LAS 9.45 P. M.
Enorme éxito del famoso artista chino.
LI - HO CHANG
Y SU COMPAÑIA
Platea $ 3.30. Galería $ 1.10

TEATRO PRINCIPAL
"Compañía ARCOS"
HOY JUEVES 26, VERMOUTH Y NOCHE
Constantino Plá
ALTA COMEDIA EN 3 ACTOS DE FERNANDEZ DEL VILLAR
Gran éxito del inimitable ARCOS

Mañana: Brasil
SABADO
SETIEMBRE, ESMERALDA y O'HIGGINS
JACK HOXIE
MARGARITA LANDIS, DUKE LEE y JOSE GIRARD en

Una Tunda en el Far West
Espectáculo cómico y ultra sensacional.

EN EL ESMERALDA SE DA LA SEGUNDA FUNCION DE "LOS HOMBRES DEL NORTE"

El clásico Jueves de series se hace hoy en el Esmeralda con la segunda función de la gran serial de aventuras, "Hombres del Norte", que dirige y protagoniza William Duncan.

La popularidad de este artista en el género serial es grande y aún se recuerda con emoción por los admiradores de esta clase de obras, sus creaciones de "El camino de hierro" y "Joaquín Murieta".

En esta nueva cinta, Duncan, con una habilidad extraordinaria, ha sabido seleccionar su elenco en forma eficiente y talentosa, dando a Esther Ralston y Edith Johnson, la responsabilidad de partenaires.

"Hombres del Norte", como decimos, se da hoy en las dos funciones del Esmeralda.

JACK DEMPSEY EN EL APOLO

Hoy, en este cómodo teatro, se exhibe la primera parte de la gran serial Universal "Las Aventuras de un campeón", por Jack Dempsey.

Secundan al campeón mundial, artistas de la talla de Hayden Stevenson, Esther Ralston y Chukes Hughes.

"BOHEME" SE DARA HOY EN EL SETIEMBRE

La magnífica producción de la UFA de Berlín, "Boheme", editada y filmada en talleres alemanes, con la cooperación de artistas italianos como María Jacobini y el director Gerardo Ranghelli, se da hoy en las dos funciones del Setiembre. Comparte las responsabilidades del trabajo de la Jacobini, el gran actor alemán Wilhelm Dieterle, cuya actuación sobria y precisa es un anticipo de lo que hará en el rol central de la próxima gran obra que conoceremos, "Malmaison."

La vida bohemia, que tan maestramente pintara en su popularísima obra Henry Murger, ha sido llevada a la pantalla con tal fidelidad que logra emocionar a todos, aún a aquellos que no conocen la novela.

"Boheme", se da hoy por última vez en las dos secciones del Setiembre.

OLYMPIA

El día cómico de hoy.— El espectáculo que se anuncia en esta concurrida sala social para cada una de las reuniones de hoy, y que ofrecerá la pantalla, acompañándola la Orquesta Grazioli con exquisitos trozos de música moderna, es el que forma el "Noveno Programa Cómico de Verano", conjunto de cuatro graciosas comedias y de variedades, a cargo de El Turnio (Ben Turpin), del celebrado bufo de la Fox, Clyde Cook y de Carlitos Chaplin. Es un grupo de obritas escogidas, cuyos efectos hilarantes y fino y agradable humorismo, redundan en franco esparcimiento para el espectador.

PROXIMAS NOVEDADES EN LA SALA IMPERIO

"Los hombres nuevos", adaptación de la obra de Claude Farrere, se estrena el Domingo. El 12.º Programa Cómico.

Iniciada la temporada de Otoño, la Sala Imperio dará comienzo a la enorme serie de grandes estrenos que forman su programa para 1925. A la película Fox "Artimañas de Cupido", que constituye el cartel de mañana, seguirá el estreno el Sábado próximo del 12.o programa cómico de Verano, que cuenta con tres comedias de gran hilaridad por El Turnio, Chaplin y Jimmy Aubrey.

Después, para sus funciones sociales del Domingo, anuncia la Sala Imperio, una producción que ha de llamar grandemente la atención. Nos referimos a la adaptación cinematográfica de la obra de Claude Farrera, titulada "Los hombres nuevos", en la cual se plantea en la forma apasionante, bizarra, que caracteriza a Farrera, un tema de gran atracción. El exótico novelista ha situado esta obra en Marsella primero y en el Marruecos cálido y pintoresco de los franceses, después, lo cual da ocasión para que en el desarrollo cinematográfico de la novela se presencien paisajes hermosísimos y fastuosos palacios o interiores moriscos.

Interpreta "Los hombres nuevos", la gran actriz francesa Marthe Ferrare, acompañada por artistas de los principales teatros parisienses, como son M. Donatien, E. Violet, JJ. Grandan, George Melchior, etc.

"Los hombres nuevos" va en Domingo en especial y nocturna.

ALHAMBRA Y VICTORIA

Hoy estreno de la cinta alemana "Boheme", por María Jaccbini. — Un cartel muy novedoso anuncian para sus funciones especial y nocturna de hoy, los Cines Alhambra y Victoria. Lo forma el estreno de la gran cinta alemana, procedente de los talleres "Ufa", titulada "Boheme", que es una adaptación magnífica del imperecedero poema de Murger: "Las escenas de la vida bohemia".

Esta obra ha tenido un éxito resonante en todos los cines en que se la ha proyectado, constituyendo una de las notas artísticas más interesantes en el cine durante los últimos tiempos. Todas las fases del doloroso poema de Murger, están presentadas con exquisito buen gusto y con gran comprensión de sus matices pasionales.

En la interpretación de "Boheme", se distingue haciendo el rol de Mimí, la gran actriz italiana María Jacobini, quien encarna con tal emoción y humanidad el romántico personaje que conmueve hondamente a los espectadores. La secunda un selecto grupo de artistas.

"Boheme" se proyectará en especial y nocturna.

ELECTRA

"El amante primitivo".— En las funciones de moda de especial y noche, presenta este cine el soberbio estreno del "First National Atraction", titulada "El amante primitivo" y que es la última y mejor de las creaciones de la adorada favorita Constance Talmadge, la reina de la comedia aristocrática y en la que está secundada por dos galanes muy gentiles, Harrison Ford y Nennet Harlan.

Constance encarna en esta obra maestra, el espíritu inquieto de "Oh, Margarita", aquella aguda sátira de las muchachas de hoy día, que publica "La Nación" y plantea el siguiente tema: ¿Cuál es el modo que más agrada a la mujer para conquistarla?

DIECIOCHO

Hoy: 6.30 y 9.30 P. M., estreno de la película oficial de la llegada de S. E. el Presidente señor Alessandri, filmada por la señorita Renee Oro, 4 actos. Vistas tomadas desde Río de Janeiro, Montevideo, Buenos Aires y Santiago (hasta la Monéda).

Además, estreno de la producción Paramount, titulada: "Amarga desilusión", por Milton Sills y Ennid Bennett.

REPUBLICA

"El Paraíso de los locos".—Hoy, en sus funciones de especial y noche, estrenará esta elegante y concurrida Sala, de la Avenida República, la grandiosa película Paramount, dirigida por Cecil B. de Mille: "El Paraíso de los locos". El film extraordinario del año 1925; la obra maestra del cine moderno que fué exhibida durante ocho semanas consecutivas en el Gritherion Theatre, de Nueva York, al precio de tres dólares platea. Interpretan esta producción gigante: Dorothy Dalton, Mildred Harris, Conrad Nagel y Theodore Kosloff. Surgen en sus maravillosas escenas cuadros fantásticos, como: "Las danzarinas del Cambodge, ejecutando sus más atractivas y misteriosas danzas; la voluptuosidad de la Folie Parisién; los románticos ballet sobre la nieve. Los inmensos templos y los ritos extraños del Siam; Los sacrificios humanos en aras de los sagrados cocodrilos; la alfombra mágica y su vuelo alrededor del mundo, etc., etc. En cuanto al tema de esta obra, es el siguiente: Un beso puede resucitar un alma y un poco de piedad salvar una vida. La orquesta ha confeccionado un programa especial, adaptado a la emoción y acción de las escenas de esta obra magnífica.

PEDRO DE VALDIVIA

Anuncia para hoy Jueves 26 de Marzo la Super-producción de los Artistas Unidos, titulada: "El loco" o "El querubín del amor", por el gentil actor Douglas Fairbanks.

Esta película está haciendo furor en todos los públicos, al mismo tiempo recomendamos una regia proyección, porque hemos adquirido una excelente máquina instalada por un mecánico de la casa Max Glucksmann.

El espectáculo será amenizado con una regia orquesta de Jazz-band.

FRANKLIN

Hoy Jueves. Especial y noche va un doble programa, estreno de la 3.a función de la novela de arte francés: "Mandrín el bandido generoso", la interesante historia de aquel célebre bandido francés que durante el reinado de Luis XV, se sublevó como vengador del pueblo, contra los llamados "Administradores Generales" de Francia. Creación magistral del gran actor de la Comedia Francesa, Romuald Jouve. Además el programa cómico Glucksmann, "Pague el alquiler o múdese", por el célebre bufo Monty Banks y "Parientes por todas partes", por la moderna chaplinia Fay Chicher.

IRIS

"Apaguen las luces".—Hoy estrena este teatro las funciones de tarde y noche, la superproducción Paramount de arte y lujo deslumbrante, titulada: "Apaguen las luces", interpretada por la hermosa y elegante May Tstaire y el gran actor Theo Von Weltz.

PROXIMOS ESTRENOS

EL MARTES SE ESTRENARA "JURO NO VOLVER A AMAR" DE LA COKE FILM

En nuestro público reina justa expectación ante el anuncio del próximo estreno de una película de ambiente social de gran lujo, editada en Chile, y cuyo director ha sido el conocido dibujante y caricaturista Jorge Délano (Coke).

La vigorosa personalidad de nuestro primer dibujante, auguran a su actuación cinematográfica un triunfo más a los muchos conseguidos, triunfo que ya ha obtenido en Valparaíso, donde "Juro no volver a amar" fué calificada como la más perfecta de las cintas hechas en el país.

Esta película, al revés de las ya estrenadas, y cuya aceptación por el público ha sido amplia, encauza resueltamente su acción y desarrollo en un ambiente distinto del costumbrista o patriótico, basando su éxito en la progresión metódica e inteligente de su argumento y en la interpretación ajustada, sobria y precisa.

La labor principal de esta cinta la [illegible] Stella Maris, que hace la protagonista: la señora Uberlinda Parra de Santiván, que hace el rol de madre orgullosa de sus abolengos; Guillermo Yánquez, el hombre íntegro y a quien se negó el derecho a amar; Ramón Cañas Montalva, que hace una creación magnífica del joven aristócrata y vividor; Fernando Santiván, el recio novelista que encarna con una sobriedad que le envidiaría Teodoro Roberts, el millonario bueno pero sin carácter, dominado por su esposa; y Camilo Ramírez y Osvaldo Marín, que hacen la labor episódica. Es digno de anotarse la actuación preponderante de los niñitos Délano, quienes demuestran una comprensión y habilidad que asombra.

Las fotografías las ha tomado Luis E. Pizarro, laborioso e inteligente camaraman, con una máquina inventada por él y hecha en el país.

El estreno se efectuará el Martes próximo en los teatros Setiembre, Brasil y O'Higgins, con música especial compuesta por el maestro Salvatierra, del Setiembre de Valparaíso.

"UN DRAMA EN LOS ALPES SUIZOS"

El Viernes se estrenará una cinta de arte francés editada por el Consortium Cinematográfico de París el mismo que nos diera a conocer "La Batalla", de Claude Farrer.

Esta obra presenta un curioso caso de amor que desarrolla su acción en Los Alpes suizos, cerros de una belleza imponderable y que todo el mundo desea conocer.

"Un drama en los Alpes Suizos" junto con mostrar el drama amoroso va presentando ante la vista del espectador, las maravillas de esas montañas seculares.

PROGRAMAS DE HOY

AVENIDA.—Tarde y noche: "El candidato del amor", por Corina Griffith.

ESMERALDA.—Tarde y noche, segunda función de "Los hombres del Norte", por W. Duncan.

BRASIL.—Tarde y noche: "Amor y gloria", por Charles de Roche y Madge Bellamy.

SETIEMBRE.—Tarde y noche: "Boheme", por María Jacobini.

O'HIGGINS.—Tarde y noche: "Amor y gloria", por Madge Bellamy y Charles de Roche.

IMPERIO.—Especial y nocturna, repetición de la cinta de arte: "El canto del amor triunfante", por la bella Natalia Kovanko.

ALHAMBRA Y VICTORIA.—Especial y nocturna: "Sombras siniestras" o "The de Loto", Fox oriental, por Doris Pawn y John Gilbert.

POLITEAMA—Especial y noche: "La encantadora".

MUNDIAL Y COLON.—Especial y noche, Elena Puelma y Arturo Bührle, en "Mater Dolorosa".

DELICIAS.—Especial y noche, tres taques de feroz risa tres, titulados: "La amaba tanto", "Selección de bañistas" y "Entreactos".

REPUBLICA.—(A. República 233).—Especial y noche: "El Paraíso de los locos", la grandiosa obra Paramount del 1925.

ODEON.—(A. Barroso 768).—Especial y noche: "No más mujeres", por la encantadora actriz Magda Bellamy.

AVENIDA MATTA.—"La del traje ruso", por Norman Kerry.

FRANKLIN. — Especial, 6.30 y noche 9.30: "Mandrín el bandido generoso", tercera función. "Pague el alquiler o múdese" y "Parientes por todas partes".

LIGA DEL TRABAJO. — Hoy, tarde y noche: "Pasajero sin boleto", por Ossi Oswalda.

NOVEDADES.—Hoy, tarde y noche: "La mujer y la bestia", por Leda Gys.

IRIS.—"Apaguen las luces", por Mary Astaire y Theo Von Weltz.

SPLENDID.—Hoy 6.30 y 10.30, tercera y cuarta exhibiciones de "El Paraíso de los locos", de Cecil B. de Mille por Dorothy Dalton, Conrad Nagel, Mildred Harris y Teodoro Kosloff.

5 y 9.30: "Huid de las sirenas", por Ethel Clayton.

ELECTRA.—Catedral, esquina Sotomayor. Especial y noche: "El amante primitivo", creación de Constance Tamadge.

EXCELSIOR. — Especial y noche: "El huracán", por Hause Peter.

ATENAS.—Especial y noche: "Boheme", por María Jacobini.

PROVIDENCIA. — Especial y noche: "Si yo fuera rey", por William Farnum".

SALA ORIENTE.—Hoy, especial y noche, día de moda: "Almas perniciosas", por Francisca Bertini.

MINERVA. — "Los hijos de la noche", película de aventuras policiales.

MUEBLES
DE COMEDOR, DORMITORIO, ESCRITORIO
A precios sumamente bajos, con grandes facilidades en el pago, vende:
LA SAN ANTONIO
MONEDA 952
FRENTE CASA MUZARD

EL FABRICANTE
ES EL UNICO QUE LE PUEDE VENDER
MEDIAS
VERDADERAMENTE BARATAS
FABRICA DE MEDIAS
SANTO DOMINGO N.o 1031

Raulí para piso
1x4½ MACHIHEMBRADO, $ 1
Barraca y Fábrica
LA REPUBLICA
DOMEYKO 2354 — TELEFONO 182, PARQUE A-1

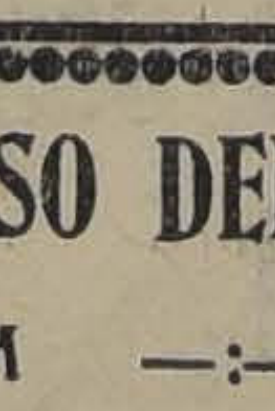

Máquinas de lavar VOLLDAMPF
DE TODOS TAMAÑOS
Acabamos de recibir.
CASA FALCONI.— ESTADO 48

— CINES —
ALHAMBRA y VICTORIA
HOY ESPECIAL NOCTURNA
EL INMORTAL POEMA DE MURGER
BOHEME
CRACION UFA POR LA CELEBRE
MARIA JACOBINI
MAGNIFICA ADAPTACION CINEMATOGRAFICA DE LA MAESTRA OBRA DEL REALISMO ROMANTICO CINTA QUE SACUDE Y EMOCIONA A LOS MAS FRIOS CARACTERES

EL TRIUNFAL REGRESO DEL PRESIDENTE ALESSANDRI
Edición: CHILE FILM —:— Dirección: RENEE ORO
La nueva copia en colores de esta hermosa cinta exhibida ayer en la Moneda, se reprisará HOY en el Teatro DIECIOCHO y mañana en la Sala IMPERIO y Teatro IMPERIAL.
Programación: CHILE FILM — Compañía 1357 — Teléfono 107

EL PRESIDENTE DE LA REPUBLICA INAUGURARA MAÑANA LA EXPOSICION FRUTICOLA

Mañana a las 5 de la tarde tendrá lugar la inauguración de la Exposición Frutícola organizada por la Sociedad Agronómica. Asistirá S. E. el Presidente de la República, los Ministros de Estado y numerosas pernonalidades de nuestro mundo político y social, que han sido especialmente invitados a este torneo, que es el más grande de los que se habían celebrado hasta ahora.

El público en general ha seguido con interés el desarrollo de los preparativos de esta Exposición, cuya realización ha significado un considerable esfuerzo para sus organizadores que han querido hacer una presentación análoga a las mejores que se han hecho en Estados Unidos en Argentina, en Nueva Zelandia, etc.

El Gobierno con una clara concepción del verdadero interés de la industria frutícola nacional, ha puesto a disposición de los organizadores todos los medios de que dispone para que la actual exposición sea un éxito.

La Dirección General de los Servicios Agrícolas, contando con el nuevo servicio de Arboricultura y Fruticultura dependiente de ella, ha contribuído poderosamente a dar la orientación técnica, indispensable para que tanto el público como los agricultores puedan encontrar, hasta en el más mínimo detalle una útil enseñanza. Cada una de las máquinas de la planta elaboradora de frutas anexa al local de la Exposición llevará una cartulina impresa en que se explique al público el trabajo que ella ejecuta.

Numerosas anotaciones aclararán al público en el recinto de la exposición los dibujos, grabados, etc., que en ella se ha colocado a profusión; los datos estadísticos de la producción frutícola de otros países los referentes a nuestra capacidad de producción frutal y al porvenir que nos depara esta industria forman también un complemento de todo este conjunto ilustrativo.

Creemos que el público sabrá corresponder al esfuerzo que significa la realización de este torneo, concurriendo a darle mayor realce con su presencia.

UN REDACTOR DE "LA NACION" DE BUENOS AIRES CONFERENCIA CON EL MINISTRO DE HIGIENE

En la tarde de ayer, el conocido periodista argentino, redactor de "La Nación" de Buenos Aires, señor Gelishenoff, conferenció largamente con el Ministro de Higiene, Asistencia, Previsión Social y Trabajo.

El señor Gellshenoff viene a nuestro país a estudiar la situación social chilena.

LOS TRIBUNALES DE CONCILIACION Y ARBITRAJE DE LOS EMPLEADOS SERA UNA REALIDAD DENTRO DE POCO

Durante todo el día de ayer, el Ministro de Asistencia Social y Trabajo estuvo estudiando de preferencia la organización de los Tribunales de Concialiación y Arbitraje de los empleados particulares.

Con este motivo se han enviado comunicaciones a los Intendente y Gobernadores de Valparaíso, Antofagasta, Concepción, Temuco y varios otros.

En dicha comunicación se les pide que a la brevedad posible se dé comienzo a la formación de estos tribunales.

EL EMBAJADOR ITALIANO

FUE RECIBIDO AYER EN AUDIENCIA ESPECIAL POR S. E.

A las 4 de la tarde de ayer, el Presidente de la República recibió en audiencia especial al Embajador italiano, don Martín Franklin.

EN EL HOGAR

Ningún hogar bien constituído puede carecer de un receptor radiotelefónico. Por eso es que los comerciantes inteligentes o industriales progresistas anuncian sus mercaderías y productos por medio de la Radio Chilena.

Es ésta la propaganda más eficaz que hoy día puede hacerse.

ENSAYELA USTED

CUERPO DE INVALIDOS DE SANTIAGO

El pago de este cuerpo se principió ayer y continuará hoy como último día, dicho pago es por el mes de Marzo.

COMISION DE PUERTOS

Por decreto expedido en la mañana de ayer por el Ministro de Vías y Obras Públicas, se ha nombrado a las siguientes personas para que formen parte de la Comisión de Puertos:

Ingeniero don Jorge Lira O., ingeniero don Rubén Dávila, hidrógrafo don Alberto Fuentes, capitán de navío retirado don Guillermo Huidobro, ingeniero 1.o don Francisco Javier Domínguez, ingeniero 2.o don Ramón Salinas Donoso, cartógrafo dibujante don Carlos Sands, archivero jefe don Ismael Urrutia Concha y oficial de número de 2.a clase y oficial de partes don Guillermo Izquierdo.

ADMINISTRACION DEL FERROCARRIL DE ARICA A LA PAZ

Se ha aumentado a 68,000 pesos el sueldo anual de este funcionario.

BENEFICIO DE LA 6.a COMPAÑIA DE BOMBEROS

Mañana se llevará a efecto a las 9 de la noche y con un novedoso programa la función que la Empresa de este teatro ha dedicado a beneficio de la 6.a Compañía de Bomberos.

MUELLE FISCAL DE PASAJEROS DE ANTOFAGASTA

Por trabajos ejecutados en esta obra se mandó pagar la suma de 37 mil pesos.

DA FUERZAS —Y— VITALIDAD **FORTAGOL** HACE RECUPERAR LA POTENCIA VIRIL

EJERCITO Y ARMADA

ASCENSOS EN EL EJERCITO

SON ASCENDIDOS A GENERAL DE DIVISION EL DE BRIGADA Sr. MEDINA Y DE BRIGADA EL CORONEL Sr. CHARPIN

El Ministerio de la Guerra ha expedido ayer algunos decretos de ascensos de los siguientes jefes y oficiales del Ejército:

A general de División, el de Brigada, señor Ernesto Medina; actual jefe de la III División; a general de brigada, el coronel señor Pedro Charpin, jefe del Estado Mayor General; a coroneles, los tenientes coroneles, señores: Matías Díaz, que pasa al Departamento del Personal y Julio B. Negrete; a tenientes coroneles, los mayores señores: Julio Fernández, nombrándosele al mismo tiempo comandante en propiedad del O'Higgins; Germán Ossa, comandante de la Escuela de Caballería y Manuel Aguirre; a mayores los capitanes señores: Elías Yáñez, designado comandante de la Compañía de Tren N.o 3; Carlos Mirrar Iriarte, que continúa en la Escuela Militar y Heraclio Valenzuela, y a capitán los tenientes señores: Eduardo Mezzano, Telésforo Fredes y Maximiliano Becerra.

Concentración de las unidades de caballería

La Superioridad Militar, estudia en la actualidad la realización de una gran concentración de las unidades de la División de Caballería en la que participará el Cuerpo de Carabineros.

Este gran ejercicio que se efectuará en los alrededores de la capital, se efectuará a fines del mes en curso.

En las directivas fijadas para la realización de este ejercicio se consulta una participación preponderante del arma de aviación.

RETIROS. DEL EJERCITO. —Se les ha concedido su retiro del Ejército a los coroneles señores: J. A. Dejeas C. y Leopoldo Vilarreal.

OFICIALES DE ESTADO MAYOR. —Han sido nombrados oficiales de Estado Mayo los capitanes señores: Manuel Campos y Tomás Argomedo.

Boy-Scouts de Chile

BRIGADA DE BOY SCOUTS BENJAMIN FRANKLIN

Esta Brigada, además de proporcionar a los niños, agradables pasatiempos con sus benéficas excursiones, vigorizando la raza, es decir, preparándolos en cuerpo y alma para ser útiles en esta vida; con una buena y sana instrucción, les presta a los que en ella se cobijan, ropa y equipo, salvo algunas prendas que tienen que comprarse con un pequeño gasto.

Los niños que se crean de buenos sentimientos, conducta intachable y buena crianza, que es lo que se necesita para ser scout y además cuenten con el consentimiento de sus padres, pueden visitar el cuartel los días Martes y Viernes de cada semana, de 8 a 10 P. M.

Local: Sociedad de Artesanos La Unión, Riquelme 351.

PUBLICACIONES SOBRE RADIO RECIENTEMENTE RECIBIDAS EN LA BIBLIOTECA NACIONAL

Han llegado y están a disposición de los lectores, el número correspondiente a Marzo de "Radio News" (Nueva York), el de Diciembre de "American Radio Journal" (Nueva York), el de Enero de "Radio Broadcast" (Garden City, New York) y Febrero de "Wireless Age" (Nueva York).

Todas estas revistas contienen interesantísimo material informativo y gráfico, especialmente "Radio Broadcast", que es una revista de primer orden, con escogidos artículos de carácter técnico e instructivo, a la vez que livianos y amenos; entre otros, uno sobre el servicio radiotelefónico muncipal recientemente establecido por el alcalde John F. Hylan, con una estación trasmisora que costó 50,000 dóllars.

5 Minutos solamente...

LE PEDIMOS DEDIQUE A ESTE ANUNCIO

Las ofertas son de Gran Atracción

Las grandes baraturas le aconsejarán nos visite hoy mismo

Hay mercaderías para el confort del hogar a precios muy bajos

SOMBREROS, CALCETINES, CORBATAS, CALZADO con gran reducción de precios.
Comestibles al alcance de todos.

Reclame excepcional de Corsés y Zapatería Niños.

EN BONETERIA:

CALCETINES de algodón especiales, negros o de color, reforzados, el par
$ 1.95

CALCETINES imitación hilo, sin costura, negros y de color, tejido delgado, el par
$ 3.75

CALCETINES hilo de Escocia, negros y de color, doble tejido, el par
$ 6.90

CAMISETAS de algodón crudo, buena calidad, a
$ 7.90

CALZONCILLOS largos de algodón crudo buena calidad, a
$ 8.90

INTERESANTE LOTE de camisetas y calzoncillos de hilo de Escocia, en blanco y colores unidos, calidad extra, la pieza
$ 19.50

EN CAMISERIA.

UNA OFERTA COLOSAL

1 camisa a rayas, en colores fantasía, con puños dobles.
1 cuello blando, haciendo juego.
1 alfiler para cuello.
1 par de colleras de presión, para puños.
1 corbata. fantasía

Todo en $ 19.50

PYJAMAS de franela superior, cuello doble, colores a rayas, a.... $ 29.50
CAMISAS para dormir, en rica franela inglesa, colores a rayas .. $ 19.50

EN CORSES:

CORSES fabricación especial, modelo muy cómodo, busto bajo, pocas varillas, precio excepcional
$ 12.90

SOSTEN-SENOS en rico celular, modelo práctico para reducir, precio de réclame
$ 7.50

CORSES marca Warner, en buen coutil, modelo de gran aceptación, varillaje inoxidable de aluminio, talle 60 al 90, precio muy bajo
$ 29.50

CORSE-FAJA en fino coutil floreado, pocas varillas, largo de caderas, precio excepcional
$ 32.50

En Sombrerería:

CALAÑES de fieltro, en calidad extra, varios colores y modelos de moda, a. $ 21.50
CALAÑES de fieltro castor, calidad insuperable, gran variedad de modelos recién recibidos, a. $ 28.50
CALAÑES de fieltro castor, de la antigua Casa Borsalino, ofrecemos un extenso surtido a precios de gran réclame, desde.. .. .. $ 55.50
JOCKEY de casimir inglés, colores de fantasía, muy novedosos, desde . . . $ 8.90
EN SOMBREROS VELOUR DE VIENA, ofrecemos un completo surtido en formas y colores de gran novedad, a precios módicos.

EN ZAPATERIA NIÑOS

CALZADO para colegiales, fabricación nacional, de mucha duración; botín box-calf negro, medidas 33 al 38, $ 23.50; 26 al 32.... $ 18.50
BOTIN box-calf color, 33 al 38, $ 26.50, y 26 al 32 .. .. $ 21.50
BOTIN box-calf color, modelo Brogue, 33 al 38: $ 27.50, y 26 al 32 .. .. $ 23.50
GRAN SALDO de calzado para bebés, el par, desde.. .. .. $ 10.50

GATH & CHAVES Ltd

Crema FASCINATA

M-27

SILLAS

NO LAS ENCONTRARA MEJORES NI MAS BARATAS EN NINGUNA PARTE

"La Gran Rapid"

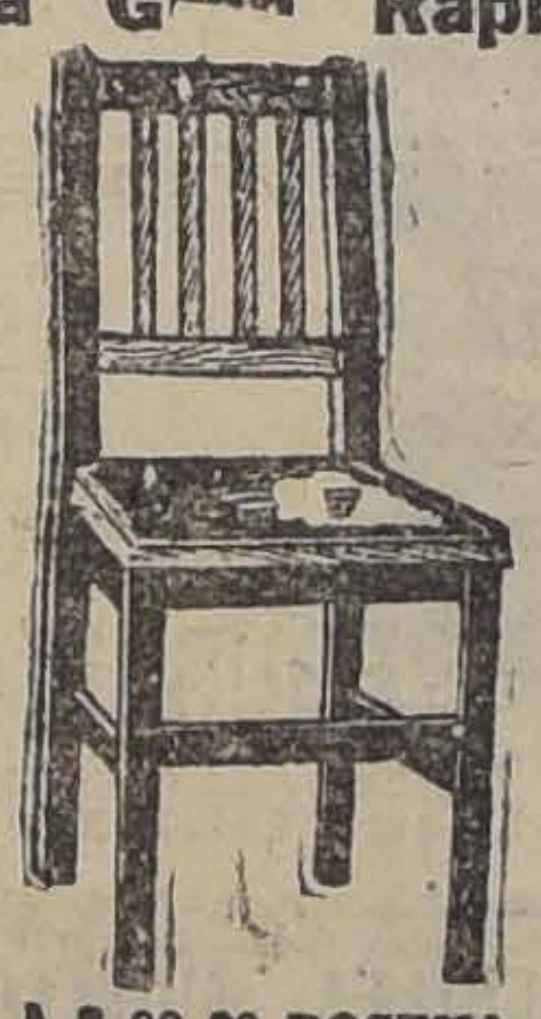

DELICIAS 3538

A $ 90.00 DOCENA

Pida catálogo, a

O. PINOCHET L.
SANTIAGO.—CASILLA 4531.

SE COMPRA

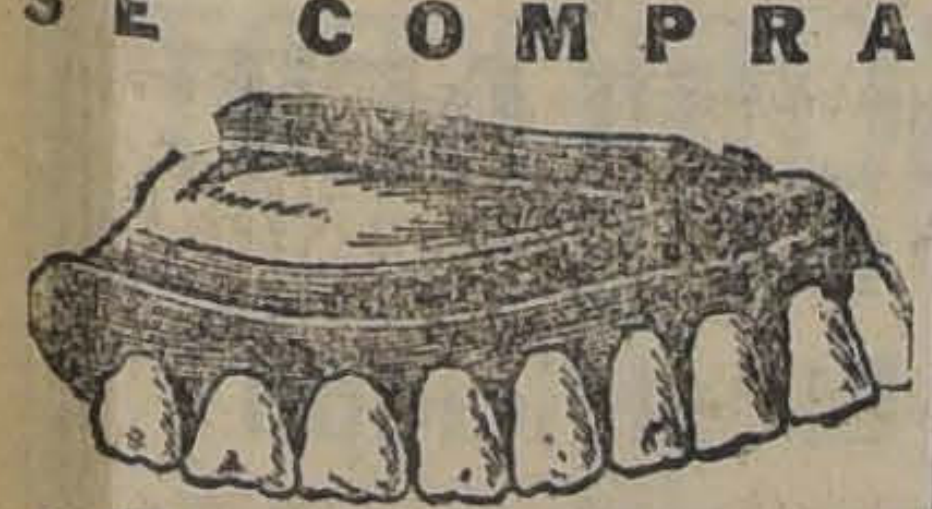

SE ARREGLA CUALQUIERA DENTADURA POSTIZA

Usada o quebrada. Compostura en el mismo día. Cómprase también dentaduras viejas o quebradas, pagando hasta diez pesos por diente y mucho más, y cualquiera joya usada, oro y platino.

Pago el mejor precio.

TALLER: ROSAS 1189
ESQUINA DE MORANDE

Las Pilas Secas Columbia
— Son de mayor duración —

Para timbres y zingalas eléctricas, la pila seca COLUMBIA No. 6. Para encendido en motores de gas, la pila "Hot Shot" COLUMBIA. Pueden obtenerse en todas partes a muy poco costo; tienen mayor potencia y prestan más prolongado servicio.

Insístase siempre en obtener pilas secas COLUMBIA.

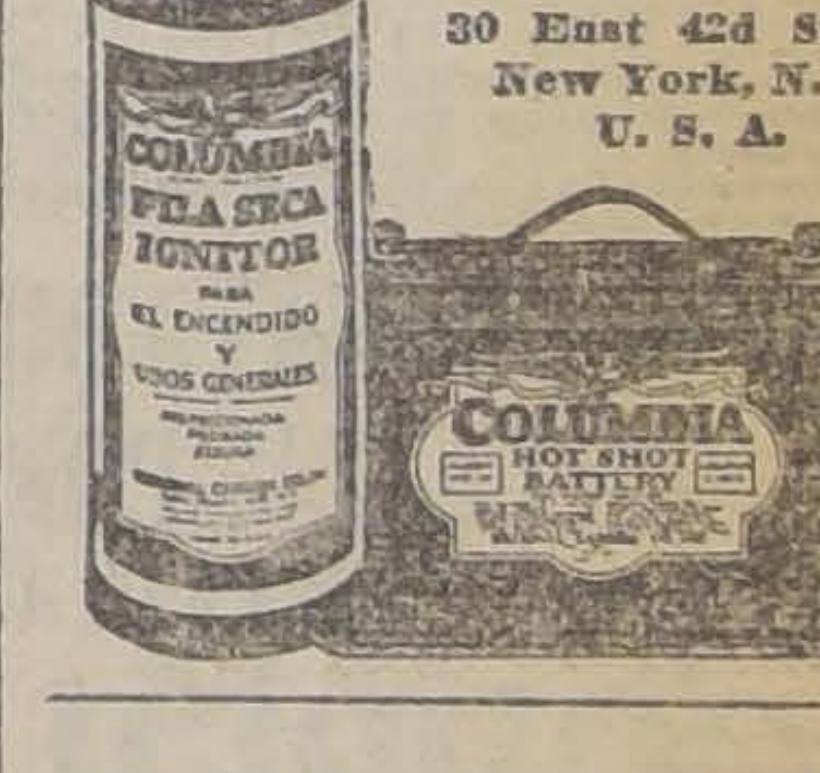

National Carbon Co., Inc.
30 East 42d Street
New York, N. Y.
U. S. A.

CARBOLINEUM — HAMEL —
PINTURA PARA MADERAS
BARRACAS: BUDUES y MADERAS

Después de mi Mamita, Mentholatum es mi Mejor Amigo

Cuantos pequeñuelos dirían así si pudieran explicar su agradecimiento infantil por el alivio que reciben de Mentholatum! El remedio supremo para calmar las irritaciones ocasionadas por los pañales y para aliviar las rozaduras, erupciones de la piel y demás dolencias de los niños.

Una Crema Sanativa
Mentholatum
Indispensable en el hogar

Cualquier accidente, aún el más pequeño, puede ser bastante peligroso si no recibe atención inmediata. Mentholatum, el remedio de mil aplicaciones, cicatrizante por excelencia, es el indicado para dolores de cabeza y garganta, neuralgia, golpes, contusiones, catarros, etc., etc.

Exija el legítimo Mentholatum en sus envases originales. Rechace las imitaciones.

De venta en las Farmacias y Droguerías.

Mentholatum

INFORMACIONES CABLEGRAFICAS DEL EXTERIOR

DE NUESTROS CORRESPONSALES ESPECIALES VIA EASTERN Y ALL AMERICA CABLES INC. Y DE "THE UNITED PRESS". LOS ORIGINALES DE TODOS LOS CABLEGRAMAS QUE SE INSERTAN EN ESTA SECCION ESTAN A DISPOSICION DEL PUBLICO EN ESTA IMPRENTA.

La impresión causada en Paris por el discurso de Mr. Chamberlain

EN LA CAMARA DE LOS COMUNES, SOBRE LA CUESTION DE LA SEGURIDAD

El Ministro de Relaciones Exteriores británico hizo, con fina sátira, la historia del Protocolo de Ginebra, anunciando después las proposiciones alemanas

En Francia se estima que estas últimas parecen un sueño demasiado bello para que pueda convertirse en realidad.—Continúan las gestiones entre los Gobiernos de Londres, París, Roma y Bruselas

(Correspondencia cablegráfica de Ramón de Franch, especial para "La Nación")

PARIS, 25. — El magnífico discurso pronunciado por el Ministro de Relaciones Exteriores de Gran Bretaña, Mr. Austen Chamberlain, en la Cámara de los Comunes, que es el ejemplar típico de la mejor oratoria parlamentaria británica, dista mucho de haber causado en los ambientes oficiales de París el mismo agradable efecto que causara en Londres.

Mr. Chamberlain hizo, con finísima sátira, la breve historia del Protocolo de Ginebra que conocíamos ya cuantos estuvimos allí durante el mes de Setiembre último, pero que narrado por el Ministro de Relaciones Exteriores británico, adquirió un sabor verdaderamente exquisito.

Señalada con sobriedad, pero sin omitir sus más interesantes detalles, la precipitación e imprevisión con que fué confeccionado y lanzado el Protocolo en la Asamblea de la Liga de las Naciones, Mr. Chamberlain dió la primera noticia oficial de las propuestas alemanas para llegar a un pacto de seguridad, apadrinándolas y bendiciéndolas en nombre del gobierno británico.

En París, esas propuestas y el entusiasmo con que las apoya el Gabinete inglés han causado ciertas aprehensiones que pueden fácilmente deducirse de la reserva que se imponen, por el momento, las personas autorizadas para poder ilustrar la opinión pública sobre los pensamientos del Gobierno francés a este respecto.

Mr. Chamberlain tiende a convertir en un convenio amistoso que es ahora una paz impuesta por los vencedores a vencidos, y eso, en Francia, donde se habla cada día de nuevas violaciones por parte de Alemania al Tratado existente, parece un sueño demasiado bello y delicioso para que pueda convertirse en realidad.

En París tienen muchhísimo mejor eco frases del discurso de Mr. Chamberlain como aquella: "Es nuestro interés y nuestro deber contribuir a asegurar la seguridad de Francia" que no las que dedica a señalar la buena fe que inspiran las propuestas alemanas para que se celebre un pacto "voluntario" con Gran Bretaña, Francia, Bélgica e Italia para garantizar el statu quo de las fronteras occidentales.

La seguridad de Francia no depende solamente de sus propias fronteras sino de la seguridad de sus aliadas del este y no parece claro todavía que Alemania quiera empeñarse en garantizar esa seguridad en la misma forma.

La nota dominante hoy en las esferas gubernamentales de París es la reserva. No cabe la menor duda de que se han iniciado y prosiguen activamente, pero con una legítima prudencia, los intercambios diplomáticos entre París, Londres, Bruselas y Roma, y que las negociaciones no son ni fáciles ni rápidas a pesar de que cada Gobierno parece resuelto a no presentarse a la tribuna internacional de Ginebra, en Setiembre próximo, sin algún proyecto que ofrecer a los cincuenta y tantos Estados que, en el mes de Setiembre del año anterior adoptaron por aclamación el famoso protocolo universal, hoy difunto.

No se sabe todavía si los aliados harán una respuesta común a Alemania o bien si contestaran separadamente el memorandum del gobierno de Berlín que, según se desprende de las declaraciones de Mr. Chamberlain, debe ser un documento bastante breve, concebido en términos un poco vagos.

En todo caso las cancillerías, si se sigue el método adoptado de proseguir las nagociaciones por la vía diplomática ordinaria, se esforzarán a llegar, sino a una redacción común, a textos particulares inspirados en un fondo común.

M. Fleuriau, que vino desde Londres para conferenciar con el premier M. Herriot, después de haber conversado con Mr. Chamberlain, se ha vuelto a la capital inglesa, suponiéndose que ha sido para continuar las negociaciones.

Según los diarios parisienses mejor informados, M. Fleuriau no lleva a Londres ninguna proposición concreta del Gobierno francés, sino simples precisio-
Desde este lado del canal de
nes sobre su punto de vista.
la Mancha se considera:

Primero, que la cuestión del desarme debe quedar resuelta ante todo.

Segundo, que ningún Pacto puede ser previsto antes de la entrada a la Liga de las Naciones de Alemania en la misma forma en que entraron las demás potencias.

Tercero, que todo Pacto debe ser una confirmación integral de todas las cláusulas del Tratado de Versalles.

Se trata ahora de hacer esas condiciones aceptables para el Gobierno de Londres.—Franch. —(U. P.)

Einstein llegó ayer a Buenos Aires

Su aspecto causa sorpresa a los que esperaban ver en él al prototipo del profesor alemán. — Por intermedio de "La Nación", cuyo corresponsal le entrevistó a bordo, envía un saludo al pueblo y a la prensa de Chile. — Dará doce conferencias en la Universidad de Buenos Aires y permanecerá unos dos meses en Argentina.

(Correspondencia cablegráfica de nuestro corresponsal especial, Luis María Alvarez)

BUENOS AIRES, 25.— A las 3 de la madrugada de hoy entró al puerto de Buenos Aires el vapor "Cap. Polonio" que traía a su bordo al sabio alemán, profesor Alberto Enstein que, invitado por nuestra Universidad y otras instituciones de cultura argentinas decidió abandonar por algún tiempo el campo de sus estudios e investigaciones en el observatorio de Postdam, que el Gobierno alemán hizo construir según las indicaciones del sabio, y luego lo puso a disposición, para darnos a conocer personalmente las bases de su ya célebre teoría.

Durante los últimos años hemos tenido la oportunidad de oír la palabra de hombres políticos como MM. Clemenceau, Viviani, y Orlando, de pensadores y escritores como Jean Jaures y Anatole France; y nos visitaron poetas y artistas de renombre mundial.

Nos toca ahora dar la bienvenida al hombre genial que ha conmovido al mundo de las ciencias al enunciar su teoría y plantear un sistema que tiene repercusión en todods los terrenos de la actividad humana, aun fuera de las científicas propiamente dichas.

No viene a hacer propaganda por sus ideas, porque Einstein nada tiene de propagandista; quiere que la República Argentina y su capital, que reconoce ser un gran centro de cultura, conozcan los fundamentos de su teoría, tal como los entiendo él y no bajo el aspecto con que los presentan sus admiradores entusiastas, que en el calor de la polémica, los desfiguran muchas veces, ni en la forma que pretenden darle sus adversarios científicos y otros, porque, por un cúmulo de circunstancias completamente ajenas a la ciencia, tiene Einstein, especialmente en su patria, enemigos que ignoran hasta los elementos más elementales de su teoría.

Einstein hablará ante nuestros hombres de ciencia, empleando los medios que poseen a su alcance las altas matemáticas y se dirigirá a los hombres de cultura general, pero no especialistas en esta rama, exponiendo su teoría en una forma comprensible para todos.

Han experimentado una decepción que luego se ha convertido en grata sorpresa los que creían encontrar en Einstein el prototipo del profesor alemán, o sea un hombre de aspecto augusto que, absorbido en los altos problemas científicos y filosóficos, se mantiene ajeno a las cuestiones del día y huye del mundanal ruido.

En cambio, encontraron en el sabio un hombre en la plenitud de la vida, que acaba de cumplir 46 años, de trato amable y finos modales.

Einstein conversó con muy pocas personas, debido a que, con muy pocas excepciones, se impidió el acceso al desembarcadero.

Sin embargo, me fué dado llegar hasta él y saludé al ilustre viajero en su camarote, a nombre de "La Nación", y retribuyó la atención pidiéndome que enviara a Santiago, por intermedio de ese diario, su saludo al pueblo y a la prensa de Chile.

Me manifestó en seguida que su propósito era dar doce conferencias, de acuerdo con la invitación que le ha hecho la Universidad de Buenos Aires.

Piensa permanecer unos dos meses en la República Argentina y hará, desde las columnas de "La Prensa", diario que lo cuenta como uno de sus más conspicuos colaboradores, algunas publicaciones acerca de su discutida teoría de la relatividad.

Einstein se hospedará en la residencia particular que le ha ofrecido en la calle Belgrano un miembro de la colectividad israelita.—ALVAREZ (Especial).

CIGARRILLOS
TAXI
Cajetilla 40 ¢
BRITISH-AMERICAN TOBACCO Cº (CHILE) LTD

ACTIVIDADES DEPORTIVAS MUNDIALES

"El Tani" está en camino de figurar en el mundo

NUEVA YORK, 25. — El redactor deportivo de "The Evening Post" dice:

"Loayza parece estar en camino que si continúa con el mismo éxito, de figurar en el mundo". Agrega estará muy luego en situación de desafiar a Vicentini por el título de campeón suramericano de peso liviano. — (U. P.)

LONDRES 25. — **En la carrera del Lincolnshire handicap** ganaron los siguientes caballos: 1.o Tapin, 2.o Gravefairy, 3.o Weeping-Willow. Corrieron 26 caballos. Las apuestas eran 9 a 1, 33 a 1, 42 a 1. Ganó Tapin por cuatro y medio cuerpos. — (U. P.)

LONDRES 25. — **Las carreras de carreras de Lincolnshie han resultado en un segundo triunfo francés,** pues la carrera de 1924 fué ganada por el caballo francés Sir Gallahad III, como resultado de ésto, gruesas sumas de dinero irán a Francia de donde se habían apostado fuertes cantidades sobre esta caballo.

La carrera se corrió después de una fuerte lluvia, durante una tempestad de truenos y relámpagos. — (U. P.)

NUEVA YORK 25.—**El campeón Olímpico Frigerio venció en la carrera** pedestre de 2,500 metros, batiendo el récord mundial, que, en un campeonato, es la primera vez que esta carrera se realiza bajo techo, derrotando holgadamente a Joe Pearman y Alex Jessup, ambos ex campeones nacionales.

Willy Plant probablemente renunciará a sus actividades deportivas después de la carrera que sostendrá el Sábado con el italiano Frigerio, y de algunas en que tomará parte en diversas canchas en el curso del verano.

Su mayor deseo es derrotar a Frigerio, habiendo manifestado lo siguiente en el curso de una entrevista:

"He conquistado toda clase de laureles en mi vida deportiva y a lo que aspira ahora es derrotar a Frigerio, lo que constituye mi mayor anhelo.

BUEOS AIRES, 25.— **En el Congreso suramericano de box se resolvió** anoche que peleen en las competencias de hoy los boxeadores Lencinas, Tapia, Gallardo y Grecco.

Se cree que Gallardo no se presentará a causa de que recientemente fué sometido a una operación a la oreja. Ha pedido la postergación de su pelea; pero, hasta ahora, sin resultado.

Se han designado los siguientes delegados que irán a Nueva York: Alvaro de la Cruz, Rodríguez Jurado y Carlos Guyol, que irán en calidad de Presidentes de sus delegaciones; o sea Chile, Argentina y Uruguay, respectivamente. (U. P.)

ALEMANIA

LONDRES, 25. — **El corresponsal de "The Exchange Telegraph Company" en Berlín,** comunica que once personas perecieron como consecuencia de una explosión habida en una lancha "Saturn" cargada de gasolina, en el puerto de Hamburgo.

La "United Press" confirma la noticia y agrega que faltan dos personas más, que se presume han muerto también.

El ancla del lanchón, que pesaba 700 libras, fué lanzada a 200 metros de distancia y los cadááveres de las víctimas arrojados, por la fuerza de la explosión, a lás calles vecinas.— (U. P.)

BERLIN 25. — **El Gobierno ha desautorizado las informaciones** de fuente polaca que aseguraban que Stressemann negociaba con el Embajador francés con el fin de formar una unión de potencias Occidentales, contra Rusia. — (U. P.)

BERLIN 25.—**El periódico "Vorwaerst" culpa al block imperial de** estar empeñado en comprar el total de los votos de las elecciones, comprometiendo de este modo la reputación de Alemania en el extranjero.

En cuanto al "Berliner Tageblatt" declara que los vencedores no serán los que poseen mayor cerebro, sino que los que tengan mas dinero. — (U. P.)

BERLIN, 25.—**El diario "Tageblatt" dice que en el proyecto de valorización,** el Gobierno destina cuarenta millones de marcos oro para pagar los intereses de los empréstitos de la guerra contraídos antes del año 1919.

El proyecto en referencia será dado a la publicidad mañana. (U.P.)

BERLIN, 25.—**El Gobierno considera que el discurso de Chamberlain** contribuirá grandemente a la seguridad del pacto. El Gabinete discutirá el Lunes sobre el particular.— (U. P.).

BERLIN 25. — **El Directorio del Deutsche Bank ha declarado que las** ganancias líquidas correspondientes al año 1924 ascienden a 940 mil libras esterlinas. Se acordó repartir el 10 por ciento de dividendos a sus accionistas y el saldo de 250 mil libras pasará a hacer parte del fondo de reservas. — (U. P.)

HEDJAZ

LONDRES, 25. — **Comunican de Riddah** que un poderoso ataque de los Wahabi, en Redibnsaud, fué rechazado, después de causarle trescientas bajas. — (U. P.)

EL CAIRO, 25.— **Se ha oído un tiroteo,** entendiéndose que se trata del ataque de los Wasabis a Akaba, lugar en que vive el ex-Rey Hussein- (U. P).

ITALIA

ROMA 25. — **Contestando a una interpelación en la Cámara de Diputados,** el Ministro de Justicia, señor Rocco, declaró que el memorandum del señor Vicenzi, no aportaba nuevas luces respecto al hundimiento del "Leonardo da Vinci", pero reconocemos que constituye un desafío a ciertas pruebas que sirvieron para absolver a Conz y a Monaco. — (U. P.)

ROMA 25. — **En presencia del señor Stefani, de varios senadores y diputados,** y representantes del Tesorero, se incineraron dos millones de billetes de Bancos con un valor de 100 millones de liras que habían sido retirados de la circulación.

Esta incineración marca un importantísimo paso a favor de la rehabilitación económica, marcando una notable reducción de la moneda circulante.

ROMA, 25. — **Han sido hallados** restos petrificados de elefantes, hienas y leopardos, de treinta mil años de edad, en las excavaciones realizadas en la caverna del Mamut, donde el Gobierno italiano ha comenzado o instalar un ferrocarril eléctrico para dar facilidades a los turistas que quieran visitar las cavernas.

Estas pertenecían antes al Austria y fueron cedidas a Italia después de la guerra. — (U. P.)

ROMA, 25. — **Una información detallada sobre el asunto del golpe de la caja fuerte el** Consulado austriaco por agentes italianos ha sido publicada por primera vez.

Los agentes contrataron tres rateros de Leghorn, expertos en estos manejos y que habían sido ya procesados varias veces por diversos delitos.

El golpe se realizó en una noche de Febrero de 1917, mientras el público celebraba alegremente el carnaval en las plazas públicas. Los agentes esperaban en un café vecino al consulado, a fin de prestar su ayuda en la operación en caso de necesidad.

Consiguieron forzar la caja después de ocho horas de labor, gracias a las llaves especiales que poseían y después de estar varias veces a punto de desmayarse, debido al calor intenso que existía en el local.

Todos los documentos fueron entregados inmediatamente a los agentes que esperaban afuera, los que a su vez, fueron entregados a la Legación Italiana, y de allí remitidos a Roma.

En cuanto a los asaltantes abandonaron la ciudad por el primer tren.

Los documentos revelan la sorprendente organización teutónica de espionaje que practicaban en los países aliados; además, aclara varios crímenes cometidos en las personas de espías italianos.— (U. P.)

ROMA, 25.— **El periódico "Il Messaggero" dice que posiblemente** los reyes de Inglaterra desembarcarán en Civitavecchia para visitar Roma privadamente. (U. P.)

ROMA, 25.— El Conde Mattioli Pasqualini funcionario del Palácio ha expresado a Mussolini sus congratulaciones en representación del Rey de Italia por la mejoría experimentada.

El Premier Mussolini agradecido, expresó sus deseos de conferenciar con el Rey, quien le ha concedido una audiencia que se celebrará mañana.— (U. P.)

ROMA, 25.— Monseñor Petrelli, Nuncio Apostólico en el Perú, ha sido llamado a Roma. —(U. P.).

NAPOLES, 25.— El yatch real "Victoria and Albert", llegó a Castellamare, conduciendo a su bordo los reyes de Inglaterra. El vice-cónsul británico subió a bordo a saludarlos.—(U. P.)

ESPAÑA

LA LEGISLACION SOCIAL EN LOS PAISES LATINO-AMERICANOS

MADRID, 25. — "Informaciones Sociales", publica un artículo del Director de la Oficina del Trabajo y profesor de Economía Social de la Universidad de Chile, señor Moisés Poblete Troncoso, quien dice que los países latino-americanos más avanzados en cuanto se refiere a legislación social son Argentina, Brasil, Uruguay, Chile y México

Para demostrarlo, expone que Chile ha legislado el contrato del trabajo, que la jornada de ocho horas ha sido establecida en Chile y en el Uruguay y que el trabajo de las mujeres y de los niños está sometido a disposiciones especiales en Argentina, Brasil y Chile.

Argentina ha previsto el salario mínimo para determinados obreros y Chile para todos los obreros industriales.

Las condiciones de higiene y seguridad del trabajo han sido fijadas por la ley en Argentina, Uruguay, Brasil y Chile, aparte de que se ha legislado en esos mismos países sobre accidentes del trabajo y descanso semanal. — (U. P.)

MADRID, 25. — **Se confirma que el rey pasará una quincena en** Barcelona, durante el mes de Mayo. — (U. P.)

MALAGA, 25.— **A consecuencia del gran temporal que provocó el hundimiento del terreno,** se descarriló un tren suburbano, pereciendo el jefe del tren y el fogonero Además hubo tres heridos.—(U. P.)

MADRID, 25. — En el teatro de la Princesa, atestado de público y con asistencia de los soberanos, los coros montañeses cantaron aires regionales. Al terminar fueron ovacionados.

Mañana continuarán su excursión a Andalucía. — (U. P.)

MADRID, 25. — **Mañana llegará a esta capital el Obispo de Gibraltar,** que consagrara la iglesia anglicana.

Al acto asistirán el Embajador inglés y las colonias inglesa y norteamericana residentes, que festejarán al Obispo. — (U. P.)

MADRID, 25. — **En la sección americanista de la Universidad de** Valladolid, el profesor señor García, ha continuado el estudio del imperialismo del petróleo y la paz mundial.

Se refirió a las grandes competencias establecidas entre la Standard Oil y la Royal Deutch que representan las mayores actividades de los gobiernos inglés y norteamericano y declaró que existía el peligro de que ambas entidades llegaran a ponerse de acuerdo, por cuanto desatarían la tiranía petrolífera sobre el mundo.

Agregó que respecto del petróleo y otras materias sometidas a verdaderos monopolios, no hay otra solución que internacionalizar las materias primas — (U. P.)

AVILA, 25. — **En esta ciudad ha** habido 9 grados bajo cero.—(U. P.)

MADRID, 25.—**En la capilla del Palacio se realizó un servicio** religioso conmemorativo de la Encarnación. Hacía 16 años que no se realizaba una ceremonia análoga. Los Reyes asistieron al acto, como también el Príncipe de Asturias, los Infantes don Alfonso y don Fernando, la Infanta doña Isabel, el Patriarca de las Indias, varios funcionarios palatinos, de la ristocracia, y muchas otras personalidades.

La Reina Victoria Eugenia vestía traje de dama de Goya con mantilla blanca, el Rey en uniforme, lucía muchas condecoraciones.—(U. P.)

MARRUECOS

MADRID, 25. — **El general Primo de Rivera comunica que regresó a Laroche** después de revistar, en Alcazar, la columna del coronel Boloix, encontrándola en excelente estado.

Millares de cabileños, pertenecientes a la zona inmediata sometida, acudieron a Alcazar donde desfilaron ante Primo de Rivera.

Este visitó, al pasar por Ahumara, el aeródromo que ha prestado brillantísimos servicios. — (U. P.)

LARACHE, 25. — **Regresó a ésta el general Primo de Rivera.**

En un banquete que le ofreció la Cámara de Comercio, el presidente de dicha institución elogió a los muertos caídos en Africa y, luego después, solicitó del general una audiencia para exponerle sus proyectos de mejoramiento de Larache.

Terminó pidiendo que se guardara un minuto de silencio en honor de los muertos en Africa.

Primo de Rivera, por su parte, elogió el desenvolvimiento de Larache y recordó que se dió el golpe del 13 de Setiembre en vista del desgobierno reinante, que no exceptuaba a los militares.

"Considero un galardón — agregó — haberme unido a las vicisitudes de la patria y solamente deseo, como recompensa de mi labor, acertar en todo. — (U. P.)

TETUAN, 25. — **Las fuerzas se multiplican para detener a los numerosos convoyes** que hormiguean en la zona internacional y aguzan su astucia para descubrir pasos ocultos y dificilísimos.

El capitán Castello sorprendió un convoy de ochenta cargas, que avanzaba con las mayores precauciones y que retrocedió al verse descubierto.

En la noche fué atacado el puesto de Sidi Talha; con esto se intentaba distraer las fuerzas en introducir un convoy, pero los reflectores lo enfilaron y después de un combate de tres horas, el enemigo fué rechazado.

Los españoles recogieron caballos cargados, notándose numerosos rastros de sangre.

También fueron sorprendidos un convoy en el camino de Ruman y otro en Secor-diban, que conducía cartuchos. — (U. P.)

MELILLA, 25. — **El comandante Varela ha sido muy felicitado** por la operación mediante la cual se apoderó de un cañón enemigo que hostilizaba nuestras posiciones y convoyes.

Las fuerzas indígenas realizaron la operación: avanzaron protegidas por una copiosísima nevada y, llegando sobre los rebeldes, los atacaron con bombas de mano. Los ahuyentaron y se apoderaron del cañón, que era del sistema Saint-Chamond; lo destruyeron y despeñaron. —(U. P.)

FORD
¿Sabe Ud. donde está el Teatro Victoria? En Huérfanos al
ado de Orrego, Agente autorizado.

DONDE HAY QUE TRASMITIR FUERZA POR CORREAS
PREFIERA LA
COPPER-QUEEN
SON MAGNIFICAS CORREAS QUE SOPORTAN EL MAS DURO TRABAJO, BAJO CUALQUIER CONDICION.
Tenemos de todas dimensiones como asimismo
CORREAS DE PELO DE CAMELLO
CORREAS DE SUELA INLESA
Y CORREAS DE LONA PARA ELEVADORES
PRECIOS MUY RAZONABLES
DEPARTAMENTO DE MERCADERIAS DE
MORRISON & Co. — SANTIAGO

CAMISERIA
"EL SIGLO"
DELICIAS N.º 2750 (PORTAL EDWARDS)
SANTIAGO
Durante este mes
por balance y para dar cabida a las nuevas remesas de mercaderías extranjeras por llegar, esta casa hará a todo comprador de sus artículos
UN DESCUENTO DE 10 POR CIENTO
sobre el valor total de sus compras.
PRECIO FIJO
M. R.

Composturas de Máquinas Calculadoras
TRABAJOS GARANTIDOS
BANDERA 139 — TELEFONO 4699 — SANTIAGO

MAQUINAS DE ESCRIBIR DE OCASION
A PRECIOS BAJOS Y GARANTIDAS ESTAMOS REALIZANDO!!!
PARADELA & FERNANDEZ
139 BANDERA 139 — TELEFONO 4699 — CASILLA 3511 — SANTIAGO

Ventiladores Eléctricos
PARA FRAGUAS
ORECEMOS PARA ENTREGA INMEDIATA, MODELOS ESPECIALMENTE APROPIADOS PARA ACCIONAMIENTO POR CORRIENTE CONTINUA, CONTINUA Y ALTERNA Y TRIFASICA
SIEMENS - SCHUCKERT
LIMITADA
Compañía de Eléctricidad
SANTIAGO
Huérfanos 1025.
Casilla 104-D.
VALPARAISO
Concepción, Valdivia, Antofagasta, Iquique

INFORMACIONES CABLEGRAFICAS DEL EXTERIOR

DE NUESTROS CORRESPONSALES ESPECIALES VIA EASTERN Y ALL AMERICA CABLES INC. Y DE "THE UNITED PRESS". LOS ORIGINALES DE TODOS LOS CABLEGRAMAS QUE SE INSERTAN EN ESTA SECCION ESTAN A DISPOSICION DEL PUBLICO EN ESTA IMPRENTA.

ESTADOS UNIDOS

LA EMBAJADA DE CHILE ANTE LOS ATAQUES PERUANOS

WASHINGTON, 25. — **La Embajada de Chile en esta capital, refiriéndose a la declaración publicada por la Embajada del Perú, manifestó que no consideraba conveniente, por ahora, entrar en controversias ni iniciar propaganda desde que informaciones imparciales sobre tales supuestos hechos pueden obtenerse en el Departamento de Estado.**—(U. P.)

WASHINGTON, 25. — **El Gobierno boliviano ha invitado a los industriales** estadounidenses, por intermedio del Departamento de Estado, a participar en la Exposición Internacional de Industrias que se llevará a cabo **en La Paz, durante el próximo mes de Agosto.** — (U. P.)

WASHINGTON, 25. — **Un grupo de 16 senadores se ha adherido a la petición de la Comisión Federal de Comercio,** que pide amplios informes sobre la organización de los "truts" americanos en el extranjero, permitidos por la ley de Webb-Pomerene, que trata sobre el comercio de exportación.

Dicha ley permite ciertos "truts" en el comercio con el extranjero, combinaciones que están prohibidas en el comercio exterior.

Esta ley permite a las compañías de films americanos que trabajan en un mismo negocio, de cooperar con el fin de intensificar la exportación.

El senador **Ladd** acusó a las compañías de films americanos de estar de acuerdo con firmas extranjeras, con el fin de acapararse y controlar el mercado mundial, y agrega que existen "truts" idénticos que operan en el tabaco, petróleo, y varios metales, especialmente el aluminio. — (U. P.).

NUEVA YORK, 25. — **Hablando sobre el desarme mundial, el senador Borah, dijo** que no le parecía, que, a juzgar por la presente situación europea, se podrían abrigar muchas esperanzas sobre la posibilidad de un desarme mundial. Explicó que le había aconsejado al Presidente de la República que perseverara en el proyecto que tiene de organizar una segunda conferencia, pues creía que es preferible tentar algo a cruzarse de brazos. A pesar de que se dice que el Presidente Coolidge y Mr. Kellogg piensan iniciar los "pourparlers" muy pronto acerca de varios gobiernos extranjeros, el senador Borah no da crédito a estos rumores, pero espera que dentro de algunos meses, se podrá arreglar esta conferencia, antes de que el Congreso se reuna este Otoño.

Mr. Borah dijo haber aconsejado al Presidente, de que se incluyese en el programa de desarme, el armamento naval auxiliar, pero se negó a dar la opinión del Presidente. —

WASHINGTON, 25.— **El Departamento de marina anuncia** que el dirigible "Los Angeles", hará dos viajes al Mar Caribe. El primero a las islas Bermudas; zarpará con este rumbo, el 13 de Abril y poco tiempo después de su regreso emprenderá un nuevo viaje a Guantanamo, Guaycaynado. En seguida irá a Cuba o a San Juan de Porto Rico.—(U. P.)

NUEVA YORK, 25.— **Comunicase de Ginebra** que en las sesiones que celebrará el Consejo de la Liga de las Naciones en Junio próximo, será considerada la protesta formulada por Polonia, reclamando de Alemania la primera cuota correspondiente a las obligaciones de seguridad social, ascendiente a seis millones de marcos oro que, según el Artículo 312 del Tratado de Versalles, debía cancelar en el mes de Febrero último.— (U. P.)

WASHINGTON, 25.—**Las declaraciones hechas por Mr. Chamberlain,** respecto al Protocolo y la**s garantías alemanas,** han recibido una completa aprobación en los círculos oficiales, los que han declarado que interpretan de una manera exacta los sentimientos que predominan en los Estados Unidos. Los círculos políticos ven en estas declaraciones otra manifestación de la cooperación angloamericana, la cual, basada en sus propios intereses, se opone al protocolo, que no protege los intereses de los países que tienen un comercio importante con el extranjero.— (U. P.).

Los preparativos para el Campeonato Panamericano a realizarse en Nueva York

Anoche se define en Buenos Aires la categoría peso mosca entre Tapia, uruguayo y Lencinas, argentinos, venciendo el segundo de los nombrados por puntos

Salvador Grecco es designado representante en la categoría peso medio.—Hoy se dirigen a Estados Unidos los delegados y campeones que van al Campeonato Pan Americano

BUENOS AIRES, 25.— Por la combinación de hoy se dirigieron a Chile los Delegados y Boxeadores que vinieron a participar en las eliminatorias para el Campeonato Pan Americano de Box.

Mañana a las tres de la tarde se embarcarán para los Estados Unidos el Delegado chileno señor Alvaro de la Cruz y los boxeadores Salvador Grecco del peso medio y Francisco Caldera del peso liviano.

La sesión del Congreso

BUENOS AIRES, 25.— En la mañana de hoy se reunió el Congreso con el objeto de considerar la proposición argentina que reconsideraba acuerdo de la sesión de ayer, en que se fijaba para hoy el match entre Gallardo y Grecco.

Se abrió un largo debate en que Chile mantuvo su criterio de ayer en que manifestaba que no podía dejar a Grecco abandonado para disputar el match con Gallardo después que la delegación hubiese partido, pues Gallardo pedía de 3 a 7 días para poder efectuar el match. Puesta en votación la indicación argentina fué rechazada por Chile y Uruguay y no pudiendo actuar Gallardo se proclamó al chileno Grecco campeón suramericano para representar en el Campeonato Pan Americano, en el peso medio.

El match Lencinas-Tapia

Categoría peso Mosca: Definición entre José Tapia (uruguayo) y Juan Lencinas (argentino). Réferee: Maransino. Jurado: Sienra y Olavarria.

BUENOS AIRES, 25. — Esta noche se efectuó el match entre Lencinas y Tapia, única eliminatoria que quedaba pendiente.

Primer round. — Lencinas es el primero en entrar, golpeando con un izquierdo la cara de su adversario, quien contesta con el mismo golpe, produciéndose un clinch. Separados, cambian en un cuerpo a cuerpo fuertes golpes. El argentino pega varias veces con su izquierda en la cara de su rival. El uruguayo contesta débilmente. Lencinas parece que quiere apurar el tren de pelea, caracterizándose por sus continuos golpes de izquierda, recto. Termina el primer round favorable al argentino.

Segundo round.— Lencinas continúa acometiendo. Tapia provoca continuamente los clinchs. El referée llama la atención del uruguayo para que obedezca sus órdenes. Lencinas continúa con gran acometividad el tren de pelea.

El uruguayo parece reaccionar y resiste bien los golpes de su adversario y logra colocar varios golpes, pero el argentino vuelve al ataque y lo domina con facilidad. El uruguayo ante el ataque de su contendor pelea desordenadamente. Este round termina favorable al argentino.

Tercero y último round.— Entran ambos cambiando golpes con fuerza, castiga Lencinas con fuertes derechos a la mandíbula que hacen tambalear a Tapia, quien busca continuamente el clinch. Tapia pierde un uppercout. El argentino contesta con un derecho a la mandíbula que lleva a su rival hasta las cuerdas. Ambos parecen cansados después de ese ataque, pero el argentino logra aplicar varios derechos. Termina esto round con el uruguayo completamente agotado, situación que aprovecha el argentino para castigar a su gusto a su adversario. El jurado, terminado el round, declara vencedor por puntos al argentino, quedando clasificado campeón para representar a la Argentina en el Campeonato Panamericano de Box.

LO QUE DICE JUAN CARLOS GALLEGOS, EL INICIADOR DEL CAMPEONATO PANAMERICANO DE BOX

BUENOS AIRES 25. — Ayer arribó a bordo del "Cap. Polonio" el señor Juan Carlos Gallegos, caballero que inició las gestiones para el campeonato Pan Americano de Box. Entrevistado por el diario "La Razón", de esta capital, ha declarado lo siguiente:

El campeonato, según ha sido estatuído en los contratos pendientes, actuarán por cada categoría, un norteamericano, un canadiense y un suramericano. Estados Unidos presentará dos hombres en cada categoría, pero se eliminarán entre sí de modo que en las finales actuará sólo uno, debiéndolo hacer como finalista. Esta misma norma será permanente a favor de cada país en cuyo territorio se realice el certamen. Este campeonato deberá hacerse por selección en sólo dos reuniones, peleando en la primera noche los sur-americanos contra los canadienses y los norteamericanos entre sí, reservándose la siguiente noche para los vencedores de cada categoría.

Refiriéndose a las probabilidades que tendrá el equipo suramericano, manifestó el señor Gallegos que si la selección se ha hecho bien, indudablemente los suramericanos tienen gran chance. Finalmente, el señor Gallegos expresó su opinión desfavorable sobre los rumores que corren de que varios seleccionados suramericanos, entre ellos Lencinas y Purcaro, se harán profesionales una vez terminado el torneo, sugiriendo la idea de que un delegado declaró oficialmente con anterioridad al certamen los motivos que podían mover a determinados boxeadores a variar su situación dentro del deporte. Terminó el señor Gallegos, diciendo que es lamentabilísimo que siendo la primera vez que un equipo de aficionados suramericanos va a Norte América, varios componentes se declaren profesionales, pues en los Estados Unidos no se conoce a fondo la situación del amateurismo suramericano, formándose así un concepto erróneo que es moralmente perjudicial para esta rama de la cultura física.

EN HONOR DE DON ALVARO DE CRUZ

BUENOS AIRES 25.—Esta noche se efectuó el banquete que los miembros de la redacción de "La Prensa" de esta capital ofrecían en honor del enviado especial de "La Nación" de Santiago, don Alvaro de la Cruz que mañana partirá a Norte-América presidiendo la Delegación Chilena de Box. Esta demostración sirvió para evidenciar las múltiples simpatías de que goza el señor de la Cruz en el periodismo de Buenos Aires. En la cabecera de la mesa rodearon al festejado el Sub-Director de "La Prensa" señor Horacio Castro Videla; los secretarios de redacción señores Nicolás Luzio y Lorenzo Dagnino Pastore; redactores señores José Santos Gollan, Luis María Alvarez, Segundo Otamendi, Silvio Fidanza; seguían luego diversas mesas ocupadas por numerosos comensales.

Transcurrió la comida en un gratísimo ambiente de confraternidad. A los postres pronunciaron brindis afectuosos los señores Luzio y Dagnino, deseando al viajero muchos triunfos durante su permanencia en los Estados Unidos y se hicieron recuerdos cariñosos del propietario de "La Nación", señor Eliodoro Yáñez; del Director don Carlos Dávila y del Sub-Director, señor don Arturo Meza Olva.

El señor Alvaro de la Cruz retribuyó la demostración de que era objeto y agradeció los elogios hechos a "La Nación" de Santiago y a sus miembros. La amable reunión terminó después de media noche, brindándose por la confraternidad periodística chileno-argentina.

UN SALUDO DE CALDERA Y GRECCO

BUENOS AIRES, 25.— Hoy en la noche, visitaron la Sucursal de "La Nación" de Santiago, en esta capital, los boxeadores chilenos Francisco Caldera y Salvador Grecco, que partirán mañana a Norte-América, pidieron a su representante enviara por intermedio de "La Nación", un saludo afectuoso para sus compañeros y amigos de Santiago antes de abandonar tierra argentina.

Me expresaron que van confiados en defender dignamente el tricolor chileno. Nos sobran energías, agregaron, y esperamos triunfar.

Al retirarse, me dijeron: Queremos que al partir sea el primer diario de Santiago "La Nación", el intérprete de nuestra despedida ante los aficionados de nuestra Patria.

ARGENTINA

Declaraciones del señor J. E. Concha

BUENOS AIRES 25. — Ha llegado a ésta, después de un largo viaje en el que ha recorrido casi todos los países europeos, el político chileno don Juan Enrique Concha. Acompaña al señor Concha su hija Elena.

Antes de embarcarse en el trasandino, el señor Concha formuló la siguiente declaración:

—Creo que en el actual momento marcha el viejo pleito de Tacna y Arica hacia una solución final. Esto ha sido un motivo que la Providencia nos ha enviado con el fin de que, dejando a un lado las diferencias de partidos, nos unamos con el fin de disipar una vez por todas este nubarrón que más de una vez estuvo a punto de empañar nuestro cielo.

Creo que se impone una amplia unión para trabajar por el bienestar comun, con el rumbo indicado por el Presidente Alessandri en su discurso que pronunció en el banquete de Harrods, cuando dijo que gobernaría con el partido de hombres de bien, los que amen bien a su patria, y si así es, me siento dispuesto a cumplir lo último.

Creo que el problema de la futura presidencia debe resolverse en un sentido análogo, es decir, presentando un candidato que no suscite resisencia ni tampoco provoque una lucha electoral acérrima y que no traiga el propósito de trabajar únicamente por un partido. El futuro Presidente debe presentar garantías para todos.

Tales son en síntesis las ideas que llevo al volver a mi paria, lejos de la cual permanecí ausente durante los sucesos de Setiembre y Enero. — ESPECIAL. — (U. P.)

BUENOS AIRES 25. — **El Ejecutivo ha postergado la fecha de la apertura del Congreso Pan-Americano de la vialidad,** fijándola para la primera quincena de Octubre. La comisión recurrente estipulará los plazos de admisión de los trabajos y la inscripción de los delegados.

Se ha autorizado al departamento de Relaciones Exteriores para que reparta las invitaciones correspondientes.

BUENOS AIRES 25. — **Ha partido a Chile el equipo chileno de boxeadores aficionados,** los que participaron en el campeonato de selección continental. Los acompañan los respectivos delegados.

Se ha quedado en Buenos Aires el peso liviano Francisco Caldera, que integra el conjunto latino-americano que peleará en Nueva York, y Grecco, que peleará en los finales de esta noche contra un argentino. — (U. P.)

BUENOS AIRES 25. — **El Presidente de la República ha conferenciado** con el Ministro de Relaciones Exteriores respecto al programa de agasajos en honor del príncipe de Gales. — (U. P.)

BUENOS AIRES, 25.— **A bordo del Cap Polonia** llegó esta madrugada el sabio alemán Einstein.

Desembarcaron también diversas personalidades; entre las cuales figuran el Ministro Dinamarqués Otto Wadsted, el Cónsul General de Chile en Alemania, señor Adolfo Ortúzar, el político chileno, señor Juan Enrique Concha, que seguirá viaje a Santiago esta tarde.

BUENOS AIRES, 25. — **Habiendo desaparecido la posibilidad de la renuncia** del Ministro del Interior, señor Gallo, éste está preparando un informe respecto a la situación de la provincia de Buenos Aires, el que será enviado al Congreso. — (U. P.).

BUENOS AIRES, 25. — **En los círculos católicos corre el rumor** que el Nuncio, Monseñor Beda, regresará a Roma en el próximo viaje del "Julio César".

BUENOS AIRES, 25. — **El Jefe de la Policía ha designado** los delegados que irán a la Conferencia Internacional de Policía que se celebrará en Nueva York. Han sido nombrados el señor Alfredo Horton y el Comisario César Etcheverry. — (U. P.)

INFORMACIONES COMERCIALES, POR CABLE

El cobre

NUEVA YORK 25.—El cobre se cotizó hoy a razón de 14 1|8 dólares las cien libras, para pago al contado.—(U. P.)

El estaño

NUEVA YORK 25.—El estaño se cotizó hoy a razón de 53 7|8 dólares las cien libras, para pago al contado.—(U. P.)

Los cambios

NUEVA YORK 25.—Se han fijado los siguientes tipos de cambio:

Gran Bretaña, 4.78 3|8 dólares por libra esterlina.

Francia, 5.24 1|2 centavos oro por franco.

Bélgica, 4.07 centavos oro por franco.

Italia, 5.09 1|2 centavos oro por lira.

Alemania, 13.27 1|2 centavos oro por rentenmark.

España, 23.80 centavos oro por peseta.

Suiza, 14.24 centavos oro por franco.

Argentina, 39.76 centavos oro por nacional.

Chile, 11.30 centavos oro por peso.

Japón, 41.50 centavos oro por yen. —(U. P.)

El precio del trigo

CHICAGO 25.—El trigo se cotizó hoy en la siguiente forma:

Para entrega en Mayo, 167 3|4 centavos oro por bushel.

Para entrega en Julio, 148 7|8 centavos oro por bushel.

Para entrega en Setiembre, 136 3|4 centavos oro por bushel.—(U. P.)

El precio del maíz

CHICAGO 25.—El maíz se cotizó hoy en la siguiente forma:

Para entrega en Mayo, 112 1|8 centavos oro por bushel.

Para entrega en Julio, 116 centavos oro por bushel.

Para entrega en Setiembre, 116 centavos oro por bushel.—(U. P.)

El precio de la avena

CHICAGO 25.—La avena se cotizó hoy en la siguiente forma:

Para entrega en Mayo, 45 centavos oro por bushel.

Para entrega en Julio, 46 7|8 centavos oro por bushel.

Para entrega en Setiembre, 47 centavos oro por bushel.—(U. P.)

TURQUIA

CONSTANTINOPLA 25. — **Comunícase de Angora que Sizt Pasha y** Franklin Bouillon han iniciado una importante negociación diplomática referente a la situación Francoturca. — (U. P.)

MEXICO

CIUDAD DE MEXICO, 25. — **El Presidente Calles, al servir de árbitro** respecto de la solicitud de los tranviarios huelguistas, que pedían 250,000 pesos por salarios devengados durante la huelga, falló otorgándole 100,000 pesos.

La mitad de esa suma fué pagada hoy por la Compañía y el resto lo será en dos vencimientos. —(U. P.)

PALESTINA

Mr. Balfour llegó a Jerusalén

JERUSALEN 25. — Mr. Balfour llegó en automóvil, siendo resguardado por la policía montada, con el objeto de evitar cualquiera posible manifestación hostil.

Continúa la huelga de las organizaciones árabes. (U. P).

FRANCIA

PARIS, 25.— **El profesor español José Sainz** en el curso de una conferencia dictada en la Sobonne, manifestó que Suramérica es el Continente que más se presta para la emigración en gran escala. Agregó que una Oficina Internacional de emigración podría estudiar y resolver las dificultades que se presentaran. (U. P.)

SUIZA

GINEBRA, 25.—**La Secretariía General de la Liga de las Naciones anuncia** que 31 Estado parpiciparán en la Conferencia de Ginebra que se celebrará el 24 de Mayo. Entre los países que asistirán a la conferencia, figuran Bélgica, Brasil, Inglaterra, Italia Japón y Estados Unidos. El objeto de esta reunión es la elaboración de una nueva converción, tendiente a controlar el tráfico internacional de material de guerra. —

GINEBRA, 25.— **Venezuela ha registrado en la Liga de las Naciones,** las ratificaciones de cuatro enmiendas, incluyendo la elección de los miembros no permanentes del Consejo, la distribución de los gastos de la Liga y las cláusulas de arbitraje y de conciliación. (U.P.)

URUGUAY

MONTEVIDEO 25. — **El Director de la Escuela Militar de Aviación, Mayor Cesareo Berisso se ha dirigido al Ministerio de Guerra y** marina solicitando el permiso para efectuar un vasto raid en aeroplano que comprenderá Argentina, Chile, Perú, Bolivia y Brasil, regresando por el Norte.

La partida se efectuaría de Montevideo; el piloto usará probablemente durante el raid una máquina que le fué regalada por suscripción popular. — (U. P.)

MONTEVIDEO 25. — **El Teniente Coronel don Javier Hurtado Palacios** ha contestado agradeciendo la nota que le fué enviada por la comisión directiva del Círculo Militar de Buenos Aires, en la que se le felicitaba por su ascenso. — (U.

CUIDAR LOS NERVIOS
con todo esmero y solicitud equivale á asegurarse el buen éxito y la mayor felicidad posible. Atáquense pues sin demora el menor malestar nervino y el insomnio con las
TABLETAS DE BROMURAL
que siendo del todo inofensivas y por millares de médicos prescritas y recomendadas se han acreditado en millones de casos. Efectos á los 20 minutos de la toma. De venta en las boticas en tubos de vidrio de 20 tabletas.

EN EL HOGAR
Ningún hogar bien constituído puede carecer de un receptor radiotelefónico. Por eso es que los comerciantes inteligentes o industriales progresistas anuncian sus mercaderías y productos por medio de la Radio Chilena.
Es ésta la propaganda más eficaz que hoy día puede hacerse.
ENSAYELA USTED

TECHO
Revart
M. de F. D.
El más barato por su duración
Gregorio Traver e Hijo.
AV. MATTA 375.— Santiago.

Compostura de Máquinas de Escribir
TRABAJOS GARANTIDOS
BANDERA 139 — TELEFONO 4699 — SANTIAGO

Bitter Cinzano
Vendedor mayorista
ALFREDO BLANCHARD
CALLE LA BOLSA 33
Teléfono 1390
Vermouth Cinzano

COLEGIALES:
ADQUIRID VUESTROS TEXTOS DE ESTUDIO Y UTILES ESCOLARES, EN LA
Librería de la Federación
CALLE BANDERA 649
ABIERTA DE 8.30 A. M. A 12 M. Y DE 2 A 7.30 P. M.
OBSEQUIO: Un horario calendario y un CINCO POR CIENTO de DESCUENTO canjeable en útiles escolares
MAESTROS:
LA LIBRERIA DE LA FEDERACION ACABA DE RECIBIR UN GRAN SURTIDO DE LIBROS PEDAGOGICOS MODERNO, CUYOS TITULOS PRINCIPALES VAN A CONTINUACION
NOBLE: Educación de las pasiones. — GUIBERT: Educador apóstol. — RUIZ A.: Educación religiosa. — NICOLAY: Los niños mal educados. — WELPTON: Educación física e higiene. — BARRET: Fuerza de la voluntad. — SYLVAIN: Notas de Pedagogía. — RUIZ: Educación intelectual. — GUIBERT: Educación de la voluntad. — GALWEY: Educación práctica. — PYLE: Psicología educativa.—SURRIED: Educación moral del joven. — PERTUSA: Pedagogía moderna.—MONTESSORI: Autoeducación y pedagogía científica. — VOLLS: Pedagogía eclasiástica. — MONTESSORI: Antropología pedagógica. — BARTH: Pedagogía. — GIBBS: Enseñanza de la geografía.—BRACKENBURG: Enseñanza de la Gramática. — LOZANO: Enseñanza de las ciencia físico-químicas y naturales. — PESTALOZZI: Cómo enseña Gertrudis a sus hijas. — NATORP: Pedagogía social. — HERBART: Pedagogía general. — RODRIGUEZ: Compendio de Pedagogía. — KERSCHENSTEINER: Concepto de la escuela del trabajo. — BRUYN: Educación de la adolescencia.—LAFORA: Niños mentalmente anormales.—HERBE: L'Education Religieuse.—REIN: Resumen de Pedagogía.—LASALDE: Manual de Pedagogía. — RUIZ A.: La maestra cristiana. — STUART: Educación católica.—RUIZ A.: Educación moral; Arte de educar a los niños.—LEPERENA: Cómo el Estado educa a sus maestros.—BLANCO y SANCHEZ: Bibliografía Pedagógica. — VALLS: El material de enseñanza. — P. CHICO: La decoración escolar.—COSSIO: El maestro y el material de enseñanza. — IMBERT: Cómo se enseñan los tabajos manuales. — RODRIGUEZ MARTIN: Examen y clasificación de los niños; La luz y la vista en la escuela.—SANJUAN: Cómo se enseña la historia. — MARTI: Cómo se enseña el idioma; Cómo se enseña la geografía. — COMAS: Cómo se enseña la aritmética y la geometría, etc., etc., etc
LIBRERIA DE LA FEDERACION
Calle Bandera 649
Casilla 2523

LA BANDA PRESIDENCIAL "PRESIDENTE ALESSANDRI"

UNA DELEGACION DEL COMITE PRO - REGRESO ALESSANDRI HIZO AYER ENTREGA AL PRESIDENTE, DE LA BANDA COSTEADA POR EROGACIONES POPULARES AUSPICIADAS POR "LA NACION"

Durante la entrega de la banda

En la tarde de ayer, a las 2, una delegación del Comité pro regreso Alessandri, hizo entrega al Presidente, Excmo. señor Arturo Alessandri, de la Banda Presidencial que fué costeada por erogaciones populares auspiciados por "La Nación".

Formaban parte de la comisión, los señores Luis Dávila, Pradenas Muñoz, Antonio Flores, autor de la iniciativa, Víctor Arauco, María Oyarzún y Guillermina Núñez.

Hizo entrega de la banda el señor Antonio Flores, pronunciando un elocuente y sentido discurso. El señor Alessandri pronunció algunas palabras de agradecimiento y expresó que la banda que se le obsequiaba la estimaría en todo el valor que tenía y dió a cada uno de los miembros de la comisión un abrazo.

Después de un breve rato de charla la comisión abandonó la Moneda.

LAS MEDALLAS CONMEMORATIVAS DEL REGRESO DE S. E.

Anoche se reunió la dirección del Comité Pro regreso Alessandri, para tomar cuenta de las comisiones y disolverse totalmente a la brevedad posible, ya que el objeto porque fué fundado se cumplió ampliamente.

Se dió cuenta de varias comisiones y en vista de que los fondos obtenidos por el Comité no alcanzan a cubrir los pagos que quedan por efectuar, se acordó comisionar al secretario, señor Víctor Arauco, al señor Pedro Espinoza y a la Sra. María Oyarzún para que coloquen en provincias las medallas conmemorativas acuñadas por el Comité. Estas medallas se venderán al precio de un peso y cubiertos los gastos del Comité los fondos resultantes se donarán a los estudiantes pobres.

Con este motivo hoy partirá al Mineral del Teniente el secretario del Comité, señor Arauco, donde, además de la misión que se le encomendó dará una conferencia sobre el momento actual y la necesidad de aunar todos los esfuerzos en una acción común de reorganización nacional.

Sesión de la Junta Ejecutiva de la Asociación General de Profesores de Chile

LA SESION DE HOY

Hoy a las 5 P. M. celebrará una importante sesión extraordinaria la Junta Ejecutiva para tratar sobre los asuntos que se plantearán al Ministro de Instrucción en la audiencia privada que ha concedido.

Se tratará el caso de Valparaíso y el de Ligua. Se ocupará además la Junta sobre la reforma educacional.

LA DELEGACION DE VECINOS DE TRAIGUEN CONFERENCIÓ CON EL PRESIDENTE DE LA REPUBLICA

Los miembros de la delegación que preside el Dr. Marfull

Se encuentra en Santiago una comisión de vecinos de Traiguén, como hemos informado en su oportunidad, comisión que está compuesta de los señores doctor don Domingo Marfull, Vicente Avendaño, Guillermo Contreras, Arturo Mateos, Castor y Camilo Soto, Arturo Belmar, Basilio Contreras y Serafín Fierro que han venido a conferenciar con el Presidente de la República, quienes en representación del Sindicato Obrero-Campesino, ocupantes de las tierras de Traiguén, traen el encargo de presentar al Excmo. señor Alessandri sus respetos y bienvenida con motivo de su regreso al país.

La delegación nombrada conferenció al efecto con el Presidente de la República. El doctor Marfull le hizo entrega, además, a S. E. de un mensaje concebido en los siguientes términos:

"Traiguén, 18 de Marzo de 1925.— Excmo. Presidente de la República, señor don Arturo Alessandri.—Excelentísimo señor:

La Asamblea Liberal Doctrinaria de Traiguén, reunida hoy en sesión especial, nombra como delegado al doctor don J. Domingo Marfull, para que a nombre de esta colectividad liberal se presente ante S. E. con el fin de darle la bienvenida por su regreso a la patria, a reasumir las funciones de su alto cargo, y le presente sus respetos y la adhesión incondicional a su Gobierno, el que será la única salvación del país, que se encuentra desorientado y convulsionado".

El Presidente de la República departió algunos instantes con el doctor Marfull expresándole su reconocimiento por el homenaje de la Asamblea Liberal de Traiguén.

PANIMÁVIDA

ES EL BALNEARIO QUE MAS LE CONVIENE

ACTIVIDADES DE LOS ARRENDATARIOS EN LAS DIFERENTES COMUNAS

Hoy se efectuarán en las diversas comunas de la capital numerosas reuniones y comicios públicos de arrendatarios, con el objeto de constituír el tribunal de la vivienda como lo dispone el Decreo-Ley sobre arrendamientos.

Damos a continuacin la nómina de las reuniones de hoy.

1.a COMUNA

Cítase a reunión general a todos los arrendatarios de esta Comuna para tratar los siguientes puntos:

1.o Resolución de la Junta Central.

2.o Designación del miembro fiscalizador de la inscripción, según el reglamento del Decreto-Ley.

3.o Estudios sobre la formación del tribunal de la vivienda.

Los delegados de todos los cités o conventillos deben asistir trayendo las listas y demás papeles comprados, como al mismo tiempo, el dinero recolectado.

Hora, 8 P. M., Tenderini 157.

COMITE DE LA 4.a COMUNA

Hoy, a las 8 P. M., se celebrará Asamblea General de arrendatarios en el local Exposición, esquina de Blanco Encalada. En esta asamblea se dará cuenta de los acuerdos de la Junta Central aceptando la Constitución de la Vivienda y se tomarán las medidas necesarias para el éxito del empadronamiento de todos los arrendatarios de la Comuna, en los Registros facultados por el Decreto-Ley y Reglamento.

5.a COMUNA

Anoche se efectuó la conferencia anunciada por esta Comuna.

Se pone en conocimiento de todos los arrendatarios de ultra Mapocho, comprendidos en la 5.a y 6.a Comunas, incluso Renca, que el Sábado se llevará a efecto la concentración anunciada, en Independencia, esquina de Borgoño.

Hoy se efectuará un comicio en Independencia, esquina Santos Dumontt, a las 8 P. M.

6.a COMUNA, COMITE MALLINKRODT

Anoche, en asamblea amplia de arrendatarios, se acordó:

Reunir mañana a todos estos sectores, en Río Janeiro, para tratar sobre el Tribunal de la Vivienda.

Se cita para hoy a los arrendatarios de Avenida Chile y Mallinkrot en sus respectivos locales y los de Río Janeiro en Andrés Bello N.o 447.

7.a COMUNA

Para hoy quedan citados los arrendatarios en general para reunirse en sus respectivos sectores, a las 8 P. M. Los del primer sector, en Vicuña Mackenna, esquina 10 de Julio; el segundo sector, en Plaza Bogotá; el tercero, en Víctor Manuel, esquina Victoria; los del cuarto, en Eleuterio Ramírez 741, y en el quinto sector, en Ñuble, esquina Santa Rosa, para concentrarse en Avenida Matta, a las 10 P. M.

1.er SUB-COMITE DE LA 8.a COMUNA

Cita a reunión general de todos los delegados y arrendatarios para hoy, a las 8 1|2 P. M., en San Francisco 608. Local de los Baldosistas.

9.a COMUNA

Cítase a los arrendatarios de la Comuna a un comicio que saldrá de su salón social, en dirección a distintas calles del barrio, a las 8 P. M.

Hablarán los siguientes oradores: Fernández, Azócar y Salas.

2.o SUB-COMITE 10.a COMUNA

Para hoy a reunión general a los arrendatarios, a las 7 P. M., en Nataniel N.o 2115.

3.er SUB-COMITE DE LA 10.a COMUNA

Cita a asamblea general para hoy, a las 8 P. M., en Victoria 1050.

LIGA DE ARRENDATARIOS DE "SAN MIGUEL"

Cítase a junta general para hoy, a las 8 P. M., a todos los arrendatarios en el local del Teatro Rodolfo Núñez, San Joaquín N.o 15.

Se recomienda la asistencia a esta importante reunión.

COMUNA YUNGAY

Esta noche se efectuará una interesante asamblea, en la que los delegados a la Junta Central, deberán de dar cuenta de sus actividades.

La reunión empezará a las 7 P. M., para efectuar un comicio a las 9 P. M., en la Plazuela Tropezón.

PRESIDENTE ALESSANDRI
ARROZ REGULAR
EL MEJOR CIGARRILLO
BOQUILLA AMBRE
20 ctvs

EN EL HOGAR

Ningún hogar bien constituído puede carecer de un receptor radiotelefónico. Por eso es que los comerciantes inteligentes o industriales progresistas anuncian sus mercaderías y productos por medio de la Radio Chilena.

Es ésta la propaganda más eficaz que hoy día puede hacerse.

ENSAYELA USTED

Arados de acero "ECKERT"

De 1, 2, 3 y 4 PUNTAS

REPUESTOS PARA IDEM

5098
SWCG 3E
3E

Ofrecen para entrega inmediata:

M. GLEISNER y Cía. Ltda.

SANTIAGO

CASILLA 2457. — GALERIA ALESSANDRI 8 AL 12. — TEL. 940.

LA PROXIMA CONCENTRACION DE EMPLEADOS DE BANCOS

SE EFECTUARA EL DOMINGO EN EL TEATRO MUNICIPAL. — ESPECIALMENTE INVITADO ASISTIRA S. E. EL PRESIDENTE DE LA REPUBLICA.

El Domingo 29 del presente, se reunirán en una magna asamblea todos los Empleados de Bancos de la República, con el objeto de ocuparse de los problemas inmediatos que atañen a la situación del gremio en general.

A las 10 de la mañana de ese mismo día se efectuará una gran asamblea en el Teatro Municipal, a la cual concurrirá especialmente invitado S. E. el Presidente de la República.

En esta asamblea se tratarán los siguientes problemas:

1. Estado económico, social y cívico del empleado.

2. Importancia para el gremio y la nación de que las fuerzas vivas se organicen.

3. Instrucciones sobre organización y proyecciones de ella.

Estos problemas demandarán especial atención del congreso de empleados y en todo el gremio de la República reina un enorme entusiasmo por la realización de esta asamblea, que orientará la acción organizada de los empleados bancarios.

Hoy se efectuará una gran asamblea, a las 9.30 P. M., en el Club Bancario, San Antonio 309, para tomar los últimos acuerdos relacionados con la concentración del Domingo y otros importantes asuntos internos.

DESPEDIDA A LAS DELEGACIONES DE PROVINCIAS

Los Empleados de Bancos de la capital preparan en honor de sus colegas de provincias un gran almuerzo que se efectuará ese mismo día a la 1 P. M. en el Restaurant del Cerro Santa Lucía.

LA SECCION FEMENINA BANCARIA

Esta sección ha quedado definitivamente organizada, ascendiendo su número a más de doscientas empleadas de Cajas de Ahorros y Bancos.

Se les encarece la asistencia a la asamblea que se efectuará hoy en el Club Social, San Antonio 359, a las 9.30 P. M.

LA GRAN ASAMBLEA DE LA SOCIEDAD DE EMPLEADOS JUDICIALES

VERSION OFICIAL

Presidida por don Nicolás Canales, presidente de la Sociedad y con la concurrencia de más de cien socios, celebró sesión anoche esta corporación para tratar del movimiento sobre estabilidad y mejoramiento económico de los empleados de notarías, conservadores y archivos de la República.

Después de un breve debate en el que tomaron parte varios de los asistentes se desechó la idea de formar una federación de empleados de Notarías y se acordó que ellos ingresaran a la Sociedad, sin perjuicio de que se sigan adelante las gestiones ya empezadas, para formar la Gran Asociación Judicial de Chile que contará en su seno con todos los que directa o indirectamente dependan de la administración de justicia.

A continuación se promovió un interesante debate sobre la finalidad de la campaña en que se encuentra empeñada la Sociedad de Empleados Judiciales en orden a que las Notarías, Conservadores y Archivos pasen a ser oficinas públicas y todos estos funcionarios y sus empleados pasen a ser empleados públicos, lo mismo que se ha hecho últimamente con los secretarios de Juzgados y demas empleados de estas oficinas.

En el curso de la discusión se hizo presente que las mismas razones de justicia y de bien público que se hicieron valer para quitar los derechos arancelarios a los secretarios de Cortes y Juzgados, pueden esgrimirse en apoyo de esta justísima campaña de la Sociedad, ya que las funciones que desempeñan notarios, conservadores y archiveros no son—en ningún caso— más importantes y delicadas que las desempeñadas por los secretarios judiciales.

Se hizo, además presente, que los notarios, conservadores y archiveros están por la ley sujetos a la fiscalización de los jueces letrados y Cortes de Justicia y que en consecuencia, es una injusticia irritante que mientras estos magistrados ganando un mil o dos mil pesos mensuales los conservadores, notarios o archiveros ganan cantidades enormemente superiores. Se citó el caso del Conservador de Bienes Raíces de Santiago y algunos notarios de la capital que ganan ciento cincuenta, doscientos y trescientos mil pesos al año, es decir, más que el Presidente de la República y ocho o diez veces más que el presidente de la Excma. Corte Suprema, que es el representante más alto del Poder Judicial del cual dependen aquellos funcionarios.

Se comparó, además, la situación privilegiada de los notarías, conservadores y archiveros, cuyas funciones en la enorme mayoría de los casos solo mira al interés particular de los ciudadanos con la situación económica miserrima en que se mantienen a los oficiales del Registro Civil que tienen sobre sí la enorme responsabilidad de la debida, correcta y legal constitución de la familia, célula fundamental de la sociedad moderna.

Que esta campaña tiende a abolir estos privilegios e injusticias irritantes, por lo cual adquiere y tiene todos los caracteres de bien público y de una campaña de justicia social para llevar a feliz término la cual debe solicitarse el concurso de la Gran Federación Obrera de Chile y Unión de Empleados Particulares.

Como término del debate se aprobaron por aclamación las siguientes indicaciones:

1.o Que el servicio de Notarías, Conservadores y Archiveros de la República debe ser fiscal;

2.o Que el Directorio de la Sociedad elabore un proyecto completo de remuneración de estos servicios y sus empleados; y lo presente a la brevedad posigle al Supremo Gobierno;

3.o Nombrar una Comisión de Prensa para que defienda y haga propaganda en favor de esta campaña, dando a conocer sus beneficios, tanto para el personal, como para el público y el Fisco;

4.o Designar comisiones ante la Gran Federación Obrera de Chile y Unión de Empleados de Chile para que apoyen este movimiento;

5.o Rechazar el pliego de proposiciones patrocinado por el notario don Manuel Gaete Fagalde, por ser contrario a las legítimas aspiraciones de los empleados;

6.o Llevar adelante la campaña hasta obtener completo éxito, sin aceptar imposición ni transacción alguna con los notarías, conservadores ni archiveros;

7.o Ir a un paro general en caso de represalias de dichos funcionarios en contra de algún empleado y solicitar el amparo del Gobierno llegado el caso.

8.o Agradecer y dar un voto de aplauso a la Unión de Empleados de Chile por el apoyo prestado a la campaña.

Después de adoptar otros acuerdos que se mantienen en reserva se levantó la sesión por haber llegado la hora.

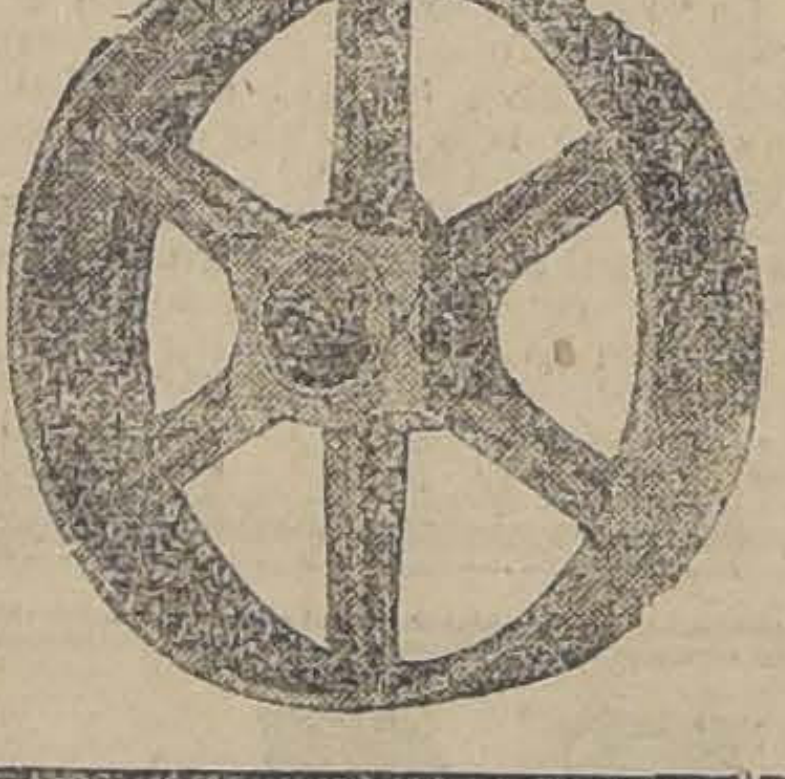

POLEAS DE ACERO

"AMERICAN"

En venta en:

"FUNDICION LIBERTAD"

—: LIBERTAD 53 Y 58 :—

Son las mejores del mundo

SOBRE EL ALZA DE PATENTES AUTOMOVILISTICAS

El reciente decreto-ley, firmado por el Ministro del Interior que alza la tarifa de patentes de automóviles, especialmente a los particulares, ha provocado un justo movimiento de protesta en los círculos automovilísticos heridos por esta medida, tanto por lo elevado de la nueva tasa, como por la falta de equidad en el valor fijado a los distintos carruajes.

Con el objeto de conseguir de la autoridad competente la modificación equitativa de las tarifas aprobadas, se nos pide citar a los dueños de automóviles y muy especialmente a los importadores que no estén de acuerdo con el nuevo decreto, a una reunión que se verificará el Viernes 27 del corriente, a las 6.30 P. M., en Delicias 1327, oficina Escolar y Ebell.

Conferencia sobre música

Esta tarde a las cinco y media el Visitador de Música de las escuelas primarias, señor Eleodoro Ortíz de Zárate, disertará en la Asociación de Pofesores, Rosas 1022 sobre cuestiones musicales y en especial obre la organización de conjuntos corales.

SE COMPRA

dentaduras viejas, usadas y quebradas, pagando hasta 10 pesos por diente. Compro también monedas de oro, pesos, chauchas antiguas, oro, platino y plata.

PAGO ALTOS PRECIOS

ALAMEDA N.° 842

ESQUINA LONDRES

"STADIUM"

Muy pronto en todos los barrios y centro de la capital

¿ . . . . ?

M.—26

LA ASAMBLEA DE ANOCHE DE LOS DELEGADOS DE LA UNION DE EMPLEADOS DE CHILE

En la asamblea de anoche, a que se había citado con anterioridad, y a la que asistieron delegados de los diversos Bancos, Compañías de Seguros, de Casas Mayoristas, Minoristas, Casa Francesa y Gath y Chaves, Tracción Eléctrica, Empresas de Pompas Fúnebres, Telefonistas y otros cuyos nombres se nos escapan, después de resolver diversos asuntos, de orden meramente internos, se entró a debatir ampliamente las dificultades suscitadas alrededor de las reformas al decreto ley 188, que recientemente han sido promulgadas.

Una vez oída la cuenta de la comisión que tuvo a su cargo el estudio de las reformas a que hacemos mención, que expresó que las reformas que había sufrido el proyecto presentado, sin considerar la inclusión de los empleados de la Marina Mercante y los de las Municipalidades, no eran, en manera alguna de entidad, se presentó un proyecto de acuerdo en el sentido de que la ley debería ser aceptada por los empleados; pues algo mejor no se podía hacer pasar.

Se acordó, además, nombrar una comisión para que estudie el reglamento de la ley. Esta comisión deberá dar cuenta de su cometido en la reunión próxima que se ha de efectuar el Sábado próximo a las 9 de la noche. La comisión nombrada la componen los señores: Contreras Labarca, Flores, Aparicio, Espinosa, Torres y Rodolfo Molina.

ASOCIACION DE DUEÑOS DE AUTOBUSES

Anoche se convocó a una reunión general con el fin de echar las bases de la organización única de la Asociación Central de los Dueños de Autobuses de Santiago.

Después de deliberar largamente sobre la conveniencia de propiciar esta Asociación, se nombró un comité compuesto de las siguientes personas: señores Julio Aguirre, Alejandro Ugarte Vial, por la línea Matadero; Pedro Arrigoni y Francisco Arriagada, por Catedral; Osvaldo Miranda y Rudecindo Rodríguez, por Carmen-Lira; Ramón Marchant e Isidro Alvarez, por Av. Matta; Armando Muñoz y Rafael Silva Lastra, por Ñuñoa; Manuel Espíndola y Manuel Figueroa, por Bascuñán Guerrero; Miguel Vargas y Guillermo Picón, por Fábrica de Cartuchos. Secretario de este Comité se nombró a don Mario Mardones.

Con el objeto de nombrar el Directorio que regirá los destinos de esta Asociación, se acordó reunirse nuevamente el Lunes próximo en los salones de "El Mercurio".

SEA GRUESO, SALUDABLE, FUERTE, ROBUSTO.

Si en lugar de seguir siendo flaco (o flaca) prefiere Ud. aumentar sus carnes y fuerzas y hermosear sus formas, decidase hoy mismo a tomar CARNOL, el bien conocido específico para engordar. A las pocas semanas de tomarlo en toda probabilidad habrá aumentado Ud. algunos kilos y continuando el tratamiento alcanzará su peso en proporción con su estatura. Las personas delgadas no son tan atractivas como las gruesas y robustas, bien desarrolladas y formadas; además están expuestas a enfermarse con mayor facilidad: de ahí que toda persona delgada quiera engordar y fortalecerse. No basta aumentar los alimentos para poder engordar, sinó que es necesario retener y asimilar lo que uno come. Muchas personas delgadas comen mas que las personas gruesas, pero sin provecho, porque su organismo no retiene ni asimila los alimentos que recibe. CARNOL (pastillas) no es un remedio para curar enfermedades, sinó una combinación de ingredientes nutritivos para hacer engordar a los delgados.

ATENCION.—Enfermos del estómago, así como también aquellos que necesiten un tónico reconstituyente no deberán tomar CARNOL sinó desean al mismo tiempo ganar carnes. CARNOL se vende en las boticas.

Sociedad Vidrios y Cerámica

SANTIAGO

Se invita a los señores accionistas a reunión general para el día Sábado 28 del corriente, a las 5 1|2 P. M. en el local, Pasaje Toro N.o 8.

EL DIRECTORIO.

28-M

En el Boletín Municipal

órgano oficial de la Municipalidad de Santiago

se publican las ordenanzas y reglamentos vigentes, las actas de sesiones de la Junta de Vecinos, los decretos y notas de la Intendencia Municipal, los edictos judiciales e importantes datos estadísticos de carácter edilicio.

Se vende en la Oficina de Informaciones de la Municipalidad de Santiago.

Las suscriciones se reciben en esta Imprenta

ALMORRANAS

Pocas personas ignorán que triste enfermedad constituyen las Almorranas, pues es una de las afecciones mas generalizadas; pero como a uno no le gusta hablar de estos padecimientos, hasta con su mismo medico, se sabe mucho menos que existe desde algunos años un medicamento delicioso al gusto

El ELIXIR de

VIRGINIE NYRDAHL

que las cura radicalmente y sin ningún peligro. No hay mas que escribir a: PRODUCTOS NYRDAHL, Casilla 1495, Valparaiso, para recibir franco de porte el folleto explicativo. Se vera cuán facil es librarse de la enfermedad mas penosa, cuando no la mas dolorosa.

DE VENTA EN TODAS LAS DROGUERIAS

ELECCION DEL CONSEJO DIRECTIVO DE LA CAJA DE AHORROS DE EMPLEADOS PUBLICOS

El día 31 del presente celebrará sesión la Junta General de Imponentes de la Caja de Ahorros de Empleados Públicos para elegir siete miembros del Consejo Directivo y para aprobar el reglamento de los nuevos Estatutos.

Conforme a éstos, la elección no puede recaer sino en los actuales miembros del Consejo que terminan su período o en los imponentes previamente presentados como candidatos.

La votación para la elección se llevará a cabo en las oficinas de la Caja los días Viernes 27 de 5 a 7; Sábado 28 de 10 a .2; Lunes 30 de 5 a 7 y Martes 31 de diez a doce.

El escrutinio se hará en la sesión de la tarde de este último día, sesión que se celebrará en el salón de honor de la Universidad.

Conforme a lo que manifestamos más arriba, sólo podrá votarse para consejero por las siguientes personas que son actuales miembros del Consejo o presentados como candidatos:

Luis Altamirano, Marcial Astaburuaga, Dagoberto Lagos, Alfredo Rioseco, Luis E. Silva, Victor Vidaurre, Silverio Brañas, Ernesto Ríos Talavera, Samuel Ossa Borne, Luis Taglo, Octavio Peralta, Oscar García, Javier Martín y Victor Olivos.

PROGRAMA QUE TRASMITIRA ESTA NOCHE LA COMPAÑIA RADIO CHILENA

La Compañía Radio-Chilena transmitirá esta noche el siguiente programa, el cual empezará a desarrollarse a las 9 1|2 en punto:

1. Tango.—Por la señora Amelia Palma.
2. A. suon di basi.—Baldelli—A. Ferroni.
3. Amore come zuocaro.—E. Tonso.—Teresina Cesare.
4. Boletines informativos de "La Nación".
5. Romanza.—Oscar Jiménez.
6. Romanza.—J. Silva S.
7. O. Surdate.— Napolitana.—A. Ferroni.
8. Solo de guitarra.—I. Alzamora.
9. Fili d'Oro.—Teresina Cesare.
10. Creghilra.—O. Jiménez.
11. Canzone antica.—Lucía Kohl.
12. Romanza.—J. Silva S.
13. Zazá.—Leoncavallo.— A. Ferron.
14. Solo de guitarra.—I. Alzamora.
15. Catari.—M. Costa.—Teresina Cesare.
16. Fedora.—O. Jiménez.
17. Romanza.—J. Silva S.
18. Casita blanca.—Teresina Cesare.
19. Solo de guitarra.—I. Alzamora.
20. Boletines informativos de "La Nación".

LAS OFICINAS MUNICIPALES ATENDERAN AL PUBLICO SOLO EN LA TARDE

En el día de ayer ha quedado despachado por el señor Intendente Municipal el nuevo horario de trabajo que tendrá la corporación.

Como se sabe, las oficinas atenderán solamente al público en las tardes, por cuanto el movimiento en la mañana, era completamente nulo.

Desde el primero de Abril quedará implantado el nuevo reglamento que ha sido recibido con verdadera satisfacción por el personal.

FORD

¿Sabe Ud. quién está en Huérfanos al lado del Teatro Victoria?

Orrego, Agente Autorizado

LOS EFECTOS DEL ALCOHOL SOBRE LA LONGEVIDAD

LA COMISION DE TEMPLANZA PRESENTA UN MEMORIAL AL GOBIERNO

En el día de ayer se ha presentado a consideración del Supremo Gobierno, por la Comisión de Templanza un interesante memorial sobre los efectos del alcoholismo sobre la longevidad.

El memorial contiene informes estadísticos recogidos por la ciencia médica en lo relativo a este problema y sobre todo, presenta un estudio detallado respecto a las compañías de seguros sobre la vida.

Como decimos, el memorial en referencia será considerado por el Supremo Gobierno, quien se encuentra empeñado en dar solución a este sentido problema.

CADA VEZ QUE NECESITE REEMPLAZAR UNA LAMPARILLA, HAGALO POR

"PHILIPS"

No hay mejores lamparillas ni aún por mayor precio.

—:— IMPORTADORES: —:—

MORRISON & Co. — SANTIAGO

En venta en todas las casas del ramo.

LA SESION CELEBRADA AYER POR EL CONSEJO DE LOS FERROCARRILES

SE ACUERDA HACER PRESENTE AL GOBIERNO LA SITUACION QUE CREARA A LA EMPRESA LA CONCESION DE PASES LIBRES POR LOS FERROCARRILES, A EMPLEADOS DE LA ADMINISTRACION PUBLICA

Presidido por el Director de los Ferrocarriles, señor Schmitd, celebró sesión el consejo administrativo de la Empresa.

Leída y aprobada el acta de la sesión anterior, se canceló el contrato a cinco empleados de los Ferrocarriles por diversas faltas cometidas en el servicio.

En seguida se despacharon algunas reclamaciones presentadas por Juan 2.o Luzzaro, por pérdida de mercadería, Pascual Baburiza y Cía., Federico Raffo, etc.

Se acordó dejar constancia que el decreto ley sobre aumento de sueldo al personal de los Ferrocarriles del Estado no consulta un aumento para los sueldos del Director y Sub-Director de estos servicios, a pedido expreso de estos mismos funcinarios.

Se acordó también hacer presente al Gobierno la situación que crearía a las finanzas de la Empresa la dictación de decretos leyes que obligan a la empresa a dar pases libres entre otros a los empleados de la Dirección de Impuestos Internos, Consejo de Instrucción Primaria, Servicios agrícolas de tierra y colonización, Inspectores de oficinas fiscales y tesoreros municipales, Inspección de Bienes nacionales, etc., que en total representan más o menos unas 250 personas con un valor de 1,200,000 pesos anuales.

Finalmente hubo acuerdo para proponer al Gobierno para el cargo de administrador de la II Zona al de la IV, señor Eulalio Vargas Mardones.

NEURASTENIA DEBILIDAD SEXUAL FORTAGOL DESGASTE VIRIL IMPOTENCIA

ORDEN DEL DIA DE LA DIRECCION GENERAL DE SANIDAD

El Director General de Sanidad, doctor Lucas Sierra, ha enviado al personal de su repartición la siguiente orden del día:

"Esta Dirección espera que en el movimiento impreso con la creación del Ministerio de Higiene, Asistencia y Previsión Social, que asegura al país una vigilancia muy preferente en lo que concierne a la conservación de la salud y prevención de enfermedades, habrá Ud. de extender sus actividades no sólo al estricto cumplimiento de sus obligaciones sino que, en el ambiente eminentemente democrático de nuestro Gobierno, habrá de llevar su palabra convincente hasta las últimas esferas de la colectividad. Las conferencias populares, los gráficos, volantes, proyecciones luminosas, etc., contribuirán poderosa y eficazmente a salvaguardiar la salud y asegurar el bienestar de los habitantes a los cuales se extiende su celo humanitario y patriótico.

Esta Dirección pide a Ud. se sirva enviar trimestralmente un detalle de las actividades relacionadas con lo anteriormente expuesto.

Saluda atentamente a Ud.—Dr. **Lucas Sierra**, Director General de Sanidad".

EL PROBLEMA DE NUESTRA DEFENSA SANITARIA EN LA FRONTERA CHILENO - BOLIVIANA

La Dirección General de Sanidad ha enviado al Inspector Sanitario de Antofagasta, doctor Castro Toro, el siguiente telegrama:

"Sírvase estudiar a brevedad posible el problema de la defensa ssanitaria de toda la frontera chilena-boliviana para prevenir la entrada al país de la viruela o tifo exantemático.

Estudie las vías de acceso entre los dos países, y principalmente el establecimiento servicio sanitario en la estación límite del Ferrocarril Internacional".

FUNCIONARIO POLICIAL ARGENTINO EN ESTA CAPITAL

EL CAPITAN DEL REGIMIENTO DE SEGURIDAD DE BUENOS AIRES SEÑOR FERNANDEZ ES OBJETO DE MUCHAS ATENCIONES DE PARTE DE LA POLICIA Y DE ALGUNOS REGIMIENTOS DE ESTA CAPITAL

Desde hace algunos días se encuentra en esta capital el capitán del Regimiento de Seguridad de Buenos Aires, señor Víctor M. Fernández Bazán que hizo el viaje a Santiago acompañando a la comitiva de S. E. el Presidente de la República.

En esta capital el capitán señor Fernández ha sido objeto de múltiples atenciones de parte del cuerpo policial y de algunos Regimientos de la guarnición.

En el día de ayer se le ofreció unas once en el Regimiento de Cazadores al que asistieron los jefes y oficiales del Cuerpo.

Parte del día ocupó en visitar los paseos públicos en compañía del inspector don Francisco Vásquez, que ha sido designado ayudante del huésped.

Anteayer se le ofreció un almuerzo en la 1.a comisaría, en el que se hicieron presentes los jefes de la Policía de Santiago.

En la Escuela de Caballería también fué objeto de un banquete y allí mismo se efectuaron varios ejercicios en honor del distinguido visitante.

En todos los Regimientos que ha visitado ha sido declarado huésped de honor.

El cuerpo policial sigue preparando algunas otras fiestas en honor del señor Fernández para hacerle más grata la estada en esta ciudad.

EN EL HOGAR

Ningún hogar bien constituído puede carecer de un receptor radiotelefónico. Por eso es que los comerciantes inteligentes o industriales progresistas anuncian sus mercaderías y productos por medio de la Radio Chilena.

Es ésta la propaganda más eficaz que hoy día puede hacerse.

ENSAYELA USTED

SOCIEDAD DE EMPLEADOS DE BANCOS

Esta institución celebrará una asamblea hoy a las 9 1|2 de la noche para ocuparse de diversos asuntos de importancia.

La asamblea se verificará en su local social de la calle San Antonio y se nos encarece especialmente recomendar la asistencia.

"LEGION MILITAR"

Se nos pide citar a asamblea general a los miembros de esta institución para el Sábado 28 del presente, a las 5 P. M. en calle Bandera 560.

Se invita a las viudas y familias de los miembros fallecidos de las instituciones armadas.

Igualmente se invita a todo el personal en retiro de las instituciones armadas, sean o nó legionarios.

Tabla:

1) Discusión y aprobación del reglamento interno.
2) Adquisición de propiedades por los legionarios.
3) Exposición del estado de la tesorería.

VIAJE DEL AÑO SANTO A ROMA

Se nos pide la publicación de lo siguiente:

"La Unión Social Católica de Chile, presidida por el Iltmo. señor Obispo, Dr. Rafael Edwards, está organizando un viaje de turismo del Año Santo a Roma, invitando a todos los católicos de Chile a tomar parte en él, a fin de ir a rendir el homenaje de su fe ante la Basílica de los Apóstoles y el Santo Padre en la Ciudad Eterna.

Este viaje tiene, además, el atractivo particular de ser un paseo por las principales ciudades de Europa, visitando sus más célebres establecimientos y monumentos. El turista más exigente verá cumplidos sus deseos, pues gozará de todas las comodidades que ofrecen los viajes modernos de turismo, en que el viajero sólo se preocupa de disfrutar de lo que se le sirve con esmero y prontitud.

Se visitarán las principales ciudades de Francia, incluyendo el Santuario de Lourdes; de Suiza, con sus encantados lagos; de Italia, con sus museos y monumentos extraordinarios; de España con sus históricas y tradicionales ciudades; y probablemente de Inglaterra, Alemania y Bélgica. En suma, una vuelta por Europa.

El viaje durará alrededor de cinco meses. El boleto que se le entregue al pasajero en Santiago, le servirá para estos cinco meses, pues en él está incluído el transandino la travesía del Atlántico, los trenes de Europa, los hoteles, los automóviles y todo lo necesario para la comodidad y buen gusto.

El precio, que se puede consultar al presbítero don Samuel Díaz Ossa, secretario general de la Unión Social Católica de Chile, Santiago Casilla 2307, es sumamente económico; de suerte que con la tercera parte de lo que se gastaría haciéndolo en particular, se tiene demás para este viaje de turismo en buena y agradable compañía.

Los señores párrocos de todo Chile recibirán el encargo de ser los agentes de esta obra, enviándoseles a todos ellos los datos que sea necesario suministrar, a fin de que los interesados acudan a su oficina.

El viaje será a fines de Mayo o primeros días de Junio, para estar en Roma en las grandiosas festividades de San Pedro y San Pablo, que es cuando acuden millares y millares de católicos de todo el mundo a la inmortal Basílica de Miguel Angel.

Las inscripciones se reciben en la parroquia de cada ciudad y para datos e informaciones, dirigirse al presbítero don Samuel Díaz Ossa, Casilla 2307, Santiago.

ACABE CON SUS DOLORES REUMÁTICOS

¿Por qué sufre innecesariamente? Millares y millares de personas esparcidas por el mundo entero, son testigos de la eficacia del Remedio de Munyon para el Reumatismo. *En un tiempo* ellas sufrieron horriblemente con penosísimos y agudos dolores, como también las angustias producidas por las inflamaciones de las coyunturas y músculos. *Hoy*, gracias al maravilloso Remedio de Munyon para el Reumatismo, se mueven de un lado a otro, sonrientes y felices. Este eficaz remedio les trajo la tranquilidad y el restablecimiento de su salud.

¡*No Sufra*! No importa lo obstinado y crónico que sea su caso, el Remedio de Munyon para el Reumatismo le aliviará. Tómelo hoy mismo.

Los Remedios de Munyon se venden en todas las boticas, farmacias y droguerías.

Para cada padecimiento Munyon tiene un tratamiento

Pídale a su boticario o a nosotros directamente, nuestro folleto "GUIA DE LA SALUD."

MUNYON REMEDY COMPANY
Scranton, Pa., U. S. A.

AUTOMOVILISTAS

Ponemos en conocimiento de los propietarios de Automóviles que acabamos de recibir una partida de ACEITES de la reconocida marca inglesa

"CASTROL"

LA MEJOR REFINACION OBTENIDA HASTA HOY DIA

Ofrecen para entrega inmediata:

Williamson & Cía.

BANDERA ESQ. CATEDRAL

¡Ladrón!

¡Le están robando su cabello! ¡Cuidado! ¡Defiéndase! Acabe con ese ladrón que se llama la caspa, o dentro de poco estará calvo. Una fricción diaria de DANDERINA es todo lo que necesita. Principie mañana mismo. Inmediatamente cesará la comezón y el pelo recobrará su lozanía. Dentro de poco estará radicalmente curado. DANDERINA se vende en todas las buenas Farmacias.

Permita que DUNLOP le reduzca sus gastos de transporte
DUNLOP 40 X
DUNLOP NEUMATICOS "GIGANTE" CORD
DUNLOP STANDARD LLANTA SOLIDA
DUNLOP "GIGANTE" LLANTA SOLIDA

EL VALOR DE SU CAMION

se aprecia por su capacidad para el servicio sin molestias.

Las llantas son uno de los factores vitales: el éxito de su servicio de transportes depende de la clase de llantas que lleva su camión.

Coloque a su camión llantas

DUNLOP

sólidas o neumáticas y obtendrá buen servicio y la solución de su problema económico.

Dése Cuenta Del Peligro

¿Aquel dolor en la espalda la está haciendo perder el ánimo, la fuerza y el vigor? ¿Sé levanta cada mañana nerviosa, con vértigos é irascible? ¿Padece usted de mortificantes dolores de cabeza? La causa de todo esto es probable que se deba a fatiga y debilidad de los riñones. Quizás hayan también molestos desórdenes urinarios.

Usted debiera darse cuenta de que estos síntomas se deben a que los riñones piden ayuda. Estos se han debilitado y no continúan en su importante labor de filtrar la sangre. Descuidar estos síntomas comunes conduce a malestares más serios tales como reumatismo, arenillas, cálculos, ácido úrico ó hidropesía.

A las primeras manifestaciones de dolor de espalda empiézece a usar las PILDORAS DE FOSTER. Este extraordinario remedio ha venido ayudando desde hace medio siglo, a aquellas personas que padecen de malestares de los riñones. Nó haga experimentos con remedios nuevos y nó probados, sino que insista en conseguir las PILDORAS DE FOSTER.

PILDORAS DE FOSTER
PARA LOS RIÑONES
¡Siempre Imitadas! ¡Nunca Igualadas!
De venta en todas las Boticas

ENSILADORAS DE ACERO "CASE"

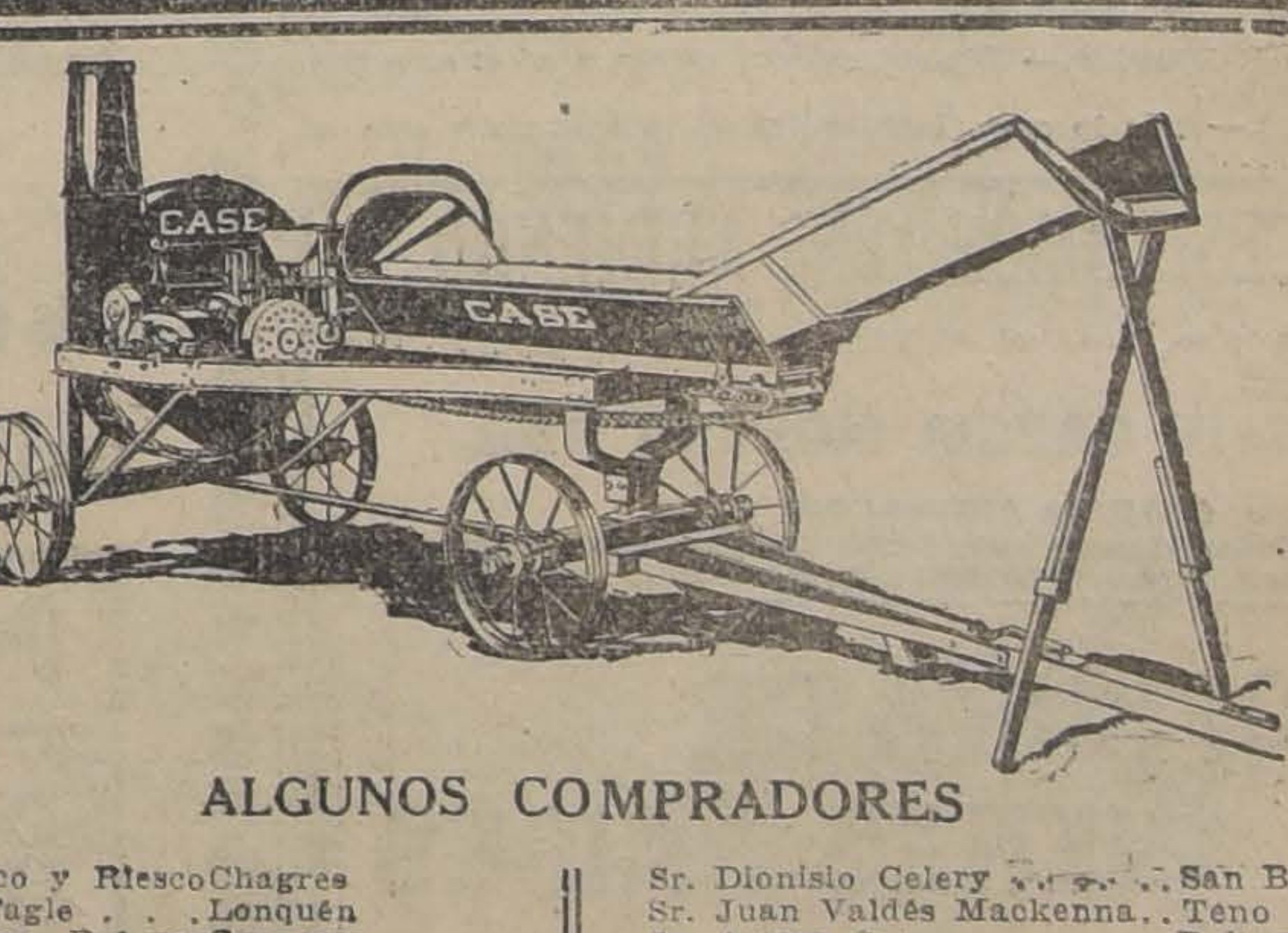

ALGUNOS COMPRADORES

Sr. Ricardo Riesco y Riesco	Chagres	Sr. Dionisio Celery	San Bernardo
Sr. César Ruiz Tagle	Lonquén	Sr. Juan Valdés Mackenna	Teno
Sr. Hernán Correa Roberts	Graneros	Sr. Arturo Sota	Bellavista, Pirque
Sr. Raúl Von Schroeders	Lo Hermida	Sr. Santiago Pérez Peña	Rosario
Sr. Jorge Cruz Montt	Pelequén	Sr. Roberto Simpson	Espejo
Sr. Enrique Matte	Graneros	Sr. Armando Undurraga	Colina
Sr. Matías Ovalle	San Francisco	Sr. Antonio Ferrer E.	Lonquén
Sr. Alvaro Valdés Larraín	San Francisco	Srs. Buscaglia y Chiche	Las Rosas, Pirque
Sr. Ladislao Barros	Talagante		

QUEDAN POCAS DISPONIBLES

APRESURESE

A PEDIR LA QUE NECESITA

Grace y Cía. (Chile) S. A.

HUERFANOS N.° 1087. —:— SANTIAGO.

M.—26

EL CUMPLIMIENTO DE LAS LEYES DE CARACTER SOCIAL DICTADAS EN SETIEMBRE

OBSERVACIONES QUE HACE AL GOBIERNO LA ASOCIACION DE PRODUCTORES DE SALITRE

Damos a continuación el texto de una importante nota dirigida al Gobierno por el Gerente de la Asociación de Productores de Salitre:

Señor Ministro:

Las diversas leyes de carácter social que se dictaron a comienzos del mes de Septiembre último y que llevan todas la fecha 8 de ese mes, están ya en vigencia o lo estarán en pocos días más. La 4058 sobre Sociedades Cooperativas rige desde el mismo día en que fué promulgada el 30 de Septiembre; la 4054, sobre seguro obligatorio, rige en parte desde el 25 de Octubre o sea desde un mes después de su promulgación; la 4055, sobre Accidentes del Trabajo, regirá desde el 26 del actual mes de Marzo, fecha que corresponde a los seis meses posteriores a su promulgación; y las N.os 4053, sobre contrato del trabajo, y 4057, sobre sindicatos industriales y profesionales, regirán desde el 29 de este mismo mes de Marzo, en que se cumplen asimismo seis meses desde que fueron promulgadas. La ley 4056, según dispone en su artículo 11, no regirá mientras no se dicte el reglamento. La ley 4059, sobre empleados particulares modificada una y otra vez por decretos-leyes, está en vigor desde el 1.o de Enero del año en curso.

Mientras tanto, no se han dictado todos los reglamentos concernientes a la aplicación de esas leyes, ni se han hecho públicas las instrucciones que habrían sido deseables para facilitar su cumplimiento. Por esto, a pesar de la buena voluntad de los productores de salitre para llenar por su parte las obligaciones que esas leyes les imponen, necesariamente han debido producirse omisiones en que no les cabe la menor **responsabilidad.**

El Directorio **de la** Asociación, en resguardo **de los** intereses de los productores a quienes representa, se permite llamar la atención de US. hacia algunas de las dificultades con que se ha tropezado y que han venido a crear en cierto modo una situación de fuerza mayor que seguramente habrá de ser tomada en cuenta por la autoridad pública.

La ley N.o 4053 dispone de una manera terminante que el salario de los obreros deberá estipularse y ser pagado en moneda de curso legal, bajo pena de no ser válido el pago que se haga en otra forma. No podrá, pues, hacerse uso de fichas, como moneda divisionaria, como se ha hecho hasta ahora en las oficinas salitreras ;y podrá tampoco retardarse por falta de circulante, porque la ley señala períodos fijos, semanales, quincenales o mensuales, en que debe verificarse. Ocurre, con todo, en el Norte del país que ni en las Tesorerías Fiscales ni en los Bancos, hay moneda legal divisionaria, que baste para efectuar el pago de los millares de obreros que ocupa la industria; y los productores pueden verse y se verán seguramente en la imposibilidad material de cumplir la ley, no obstante su voluntad de respetarla.

El Directorio se atreve a pedir a US. que se digne ordenar se provea oportuna y constantemente a las Tesorerías Fiscales de las provincias salitreras de billetes y monedas divisionarias de curso legal en cantidad suficiente para que los salarios se puedan pagar en la forma que quiere la ley, desde la fecha ya tan próxima de su vigencia, sin exponer a los salitreros a las sanciones que ella señala y que no podrían ser más injustas en las circunstancias que denunciamos.

La ley 4054, que declara obligatorio el seguro de enfermedad, invalidez y accidente del trabajo para los obreros, cuyos salarios no exceda de cierta suma, dispone la creación de la Caja Central y de Cajas locales que tendrán a su cargo "organizar y dirigir el funcionamiento del seguro de enfermedad e invalidez", según las palabras de la ley. Un artículo transitorio agrega que mientras tanto las Cajas de Ahorros desempeñaran "estas funciones" conforme a la reglamentación que al efecto deberá dictar S. E. el Presidente de la República." Esta reglamentación no se ha dictado hasta ahora, señor Ministro, y los industriales **se** ven en la imposibilidad de inscribir a **sus** obreros en el registro de la Caja local y de pagar la cuota de 4 por ciento del sueldo o salario semanal de los inscritos con **que** les grava el artículo 11 de la ley.

La Ley N.o 4055, que reforma la legislación que existe sobre accidentes del trabajo extiende la responsabilidad del patrón a las enfermedades causadas de una manera directa por el ejercicio del trabajo que realicen los obreros. "El Presidente de la República—dice el artículo 3.o,—determinará, en una reglamentación especial las enfermedades profesionales a que se refiere el inciso anterior y podrá revisar cada tres años este reglamento. El reglamento o sus modificaciones comenzarán a regir seis meses después de su publicación en el "Diario Oficial". Tal reglamento tampoco se ha dictado hasta ahora y la responsabilidad de los productores de salitre, latente en virtud de la ley, no está determinada.

La indemnización a que tienen derecho los obreros o empleados víctimas de accidentes, depende también de un reglamento que no se ha dictado y que debe determinar, según lo prescribe el artículo 12, "las lesiones que producen incapacidad y la valorización de éstas sobre la base de la disminución de la capacidad de trabajo que ocasionen, tomando en cuenta la edad de la víctima del accidente. El reglamento determinará, especialmente, las lesiones que produzcan la incapacidad profesional de la víctima, o sea aquellas que le impiden continuar en el ejercicio de su profesión u oficio."

La Ley que se refiere a los Sindicatos industriales y profesionales—N.o 4057—obliga a todas las empresas a contribuír para los fondos sociales con una suma equivalente al 6 por ciento de los sueldos o salarios de los empleados y obreros sindicados, sometiendo cualquiera dificultad que ocurra en cuanto a la distribución de esos fondos a lo que se disponga en la ley sobre Tribunales de Conciliación y Arbitraje, ley que no se ha dictado.

En general, las leyes sociales que entran en vigencia y a que nos hemos referido en esta nota, contemplan la creación de instituciones especiales como la Caja Central y Cajas Locales de Seguro y de Organizaciones Administrativas que deben tener especial y directamente a su cargo los nuevos servicios. No sabemos hasta qué punto las oficinas que hoy existen en el Ministerio de Higiene y Asistencia Social corresponden a las organizaciones de que hablan las leyes y será necesario esperar los reglamentos que deben dictarse para establecer con claridad la forma en que esas leyes deben aplicarse.

El Directorio ha creído necesario hacer las observaciones precedentes en resguardo, como he dicho, de las responsabilidades que involuntariamente pudieran afectar a los productores asociados.

Con sentimientos de distinguida consideración y respeto, tengo el honor de suscribirse del señor Ministro, obsecuente servidor.—(Firmado).—**Alfredo Santander**, Gerente.

LOS PROBLEMAS DEL TRABAJO EN LOS ACTUALES MOMENT

UN GRAN DESARROLLO DE LA LEGISLACION SOCIAL. — APLICAC DE LAS LEYES Y DISCIPLINA SOCIAL.

LO QUE NOS DICE UN FUNCIONARIO DEL RAMO

Ayer hemos conversado extensamente, en su calidad de jefe de la Sección Internacional, Biblioteca y Publicaciones del Ministerio de Higiene, Asistencia, Previsión Social y Trabajo, con el señor Jorge Gustavo Silva, y obtuvimos de él algunas declaraciones que nos parecieron de interés, relacionadas con la política social del Gobierno y con los problemas del trabajo en general.

—Es más que conveniente, necesario, que se tenga en el país un concepto bien claro del estado actual de los llamados **problemas sociales;** que se sepa, sobre todo, que tenemos dictada y apunto de entrar en aplicación, una vasta **legislación** social, que ha venido a colocarnos casi de improviso, entre los **más adelantados** países del mundo, en este orden de materia. El público en general, y hasta los propios favorecidos por esta legislación previsora y tutelar, no parecen haberse dado bien cuenta de ella; y conozco personas que reclaman leyes y más leyes, y hablan de **reivindicaciones,** como si nada existiera al respecto.

La verdad es que en los últimos años, y particularmente en los últimos seis meses se han dictado leyes de carácter social, capaces de satisfacer la mayor parte de las aspiraciones justificadas del proletariado, y que es realidad legislativa, porción apreciable del contenido del Código del Trabajo que presentó al Congreso, hace algunos años el Presidente señor Alessandri, y que estudió y discutió la comisión mixta de legislación social que presidió el Senador don Eliodoro Yáñez.

Así, es sabido que existe una ley sobre Contrato del Trabajo, que es como el estatuto fundamental del obrero, y que se ha dictado y perfeccionado lo que podría llamarse el estatuto de los empleados particulares. Se ha legislado ampliamente sobre la organización sindical, sobre los Tribunales de Conciliación y Arbitraje, sobre Seguro Obrero, sobre organización y funcionamiento de sociedades cooperativas de consumo, sobre el régimen de los arrendamientos de propiedades, sobre el trabajo de las panaderías, etc., etc.; y entre otras leyes, se ha reformado substancialmente la que trata de indemnizaciones por accidentes del trabajo, incorporando en nuestro derecho positivo el principio del riesgo profesional de que había prescindido la ley anterior y completando y ampliando, para hacerlas más eficaces, muchas de sus disposiciones.

Sumadas estas leyes y otras que omito enumerar, a las que existían antes del año 1924, dan un conjunto legislativo que permite asegurar, que antes de entrar a aumentar el volúmen de esta legislación, — salvo casos bien justificados, — es conveniente atender de preferencia a la atinada y provechosa aplicación de lo que tenemos en vigencia.

Afortunadamente, ha sido creado un Ministerio que tiene, entre sus funciones propias la atención superior de los problemas del trabajo, y se ha reorganizado además el Departamento Administrativo que hasta ahora ha sido el centro de preparación y el brazo ejecutivo de las leyes sociales: me refiero a la Oficina del Trabajo, hoy llamada Dirección General del Trabajo, cuyo personal ha sido aumentado y donde se han creado servicios indispensables en la hora presente. No se puede tratar de esta materia sin hacer una obra de justicia recordando la intensa labor desarrollada por el jefe titular de esta Dirección y Sub-Secretario del Ministerio de Higiene, Asistencia, Previsión Social, y Trabajo, señor Moisés Poblete Troncoso a quien, sin perjuicio de las también laudables actividades de los señores Ministros del Río, y Salas, se debe la organización del nuevo Ministerio y buena parte de los resultados hasta ahora obtenidos.

El cumplimiento de la vasta legislación social a que me refiero está exigiendo de los funcionarios del ramo esfuerzos considerables para preparar el funcionamiento de cilitar su aplicación sin conflictos ni daños Por otra parte, es justo que entre los patrones o em los hay ya numerosos que dócil acogida a las oblig las nuevas leyes les impo teresan por conocerlas, y para darles cumplimiento relativo a la formación d dos de retiro, ya en lo c a las medidas de segurid vención de accidentes, ya joramiento de las condicio trabajadores en la fábric de ella.

Sin nuevas leyes, pues, y la correcta y armónica apl las ya existentes, hay que realizar: más que **social**, se requiere ahora, **administración social**; lo q re decir que todo está te por la vía legislativa, y considerarse clausurado de la legislación.

Es indispensable, eso sí, de vista que no todo pued lo las leyes, ni la acción tiva del Estado, sino que ter que cada cual ponga d el mejor espíritu para en trabajo intenso, creador y base del bienestar indiv lectivo.

FORD

¿Sabe Ud. donde está Orrego, agente autorizado? En Huérfanos, al lado del Teatro Victoria

EL NUEVO MINISTRO DE MEXICO EN NUESTRO PAIS

El Gobierno de México expresó, a raíz del movimiento del 23 de Enero, que consideraría reanudadas sus relaciones oficiales con Chile desde el momento en que el Excmo. señor Presidente Alessandri reasumiera el poder. En vista de los últimos acontecimientos, sabemos que México, no sólo ha reanudado sus relaciones con nuestro Gobierno, como todos los países, sino que ha procedido ya a designar su Ministro Plenipotenciario en Chile.

El cargo ha recaído sobre el señor ingeniero Eduardo Hay, que ha tenido una larga e importante actuación política en su patria y que ha desempeñado puestos adminisrativos de responsabilidad. Figura desde hace tiempo en la carrera diplomática, habiendo sido Ministro de México en Italia durante algunos años; actualmente ocupa el puesto de Ministro Plenipotenciario en el Japón.

EL GENERAL NORTEAMERICANO HARBOUR

Se encuentra en Santiago el general norteamericano Har que, como ayudante del general Pershing, desempeñó un ro portantísimo en los campos de batalla durante la guerra eu

El general Harbour es actualmente presidente de la Radio poration, la más importante institución de radiotelefonía y t telegrafía del mundo entero, y viene de instalar estaciones de potencia en Río de Janeiro.

Entre muchos puestos de importancia que ha desempeñad su patria, mencionaremos el de delegado del Presidente Hardin Cuba y Filipinas.

UNION DE EMPLEADOS DE CHILE

SECCION CASAS MAYORISTAS E IMPORTADORAS

Un grupo de delegados de las firmas comerciales de esta sección, está dando impulso a la organización definitiva de los empleados de las numerosas casas mayoristas e importadoras de esta capital.

Para el próximo Viernes 27 de Marzo han acordado reunirse en los salones de la Unión de Empleados de Banco, calle San Antonio N.o 359 que se les ha facilitado con todo entusiasmo, atendiendo a la importancia del número de empleados, que tratan de aunar sus aspiraciones de bien colectivo y social.

Hemos sido informados de que se ha enviado una circular de invitación a la casi totalidad de las casas mayoristas e importadoras de esta ciudad, y se nos ruega hacer llegar al conocimiento de todos los empleados que deberán constituirse nombrando un representante, quien debe asistir a la reunión indicada, para traer a sus respectivas casas comerciales, noticias e informaciones exactas sobre la urgente necesidad que hay de que cada casa comercial nombre su representante legal, ya que el próximo 5 de Abril esos delegados, en unión con los demás representantes de los empleados de otras actividades, deberán elegir de acuerdo con la ley vigente, a los dirigentes de la Unión de Empleados de Chile.

Se ruega a las firmas comerciales que no hayan recibido la circular, considerarse invitado a esta reunión, haciéndose representar por uno de sus empleados, en caso de no tener designado el delegado del personal.— Santiago, 25 de Marzo de 1925.

EL DIRECTOR GENERAL DE LA ARMA

INVITO AYER AL PRESIDENTE DE LA REPUBLICA A VISTAR LA ESCUADRA

En la tarde de ayer el Director General de Armada, almirante Swett, visitó al Presidente de la República y después de presentarle los saludos de la Marina, lo invitó a que revistara la escuadra en Valparaíso en la semana próxima.

El Primer Mandatario tuvo palabras de agradecimiento por la invitación que se le hacía y p concurrir el día que se fij

Pidió asimismo al almira fuera portador de un espec do a la oficialidad, sub-ofi marinería de la Marina d chilena.

EN LAS PUERTAS DEL CIELO

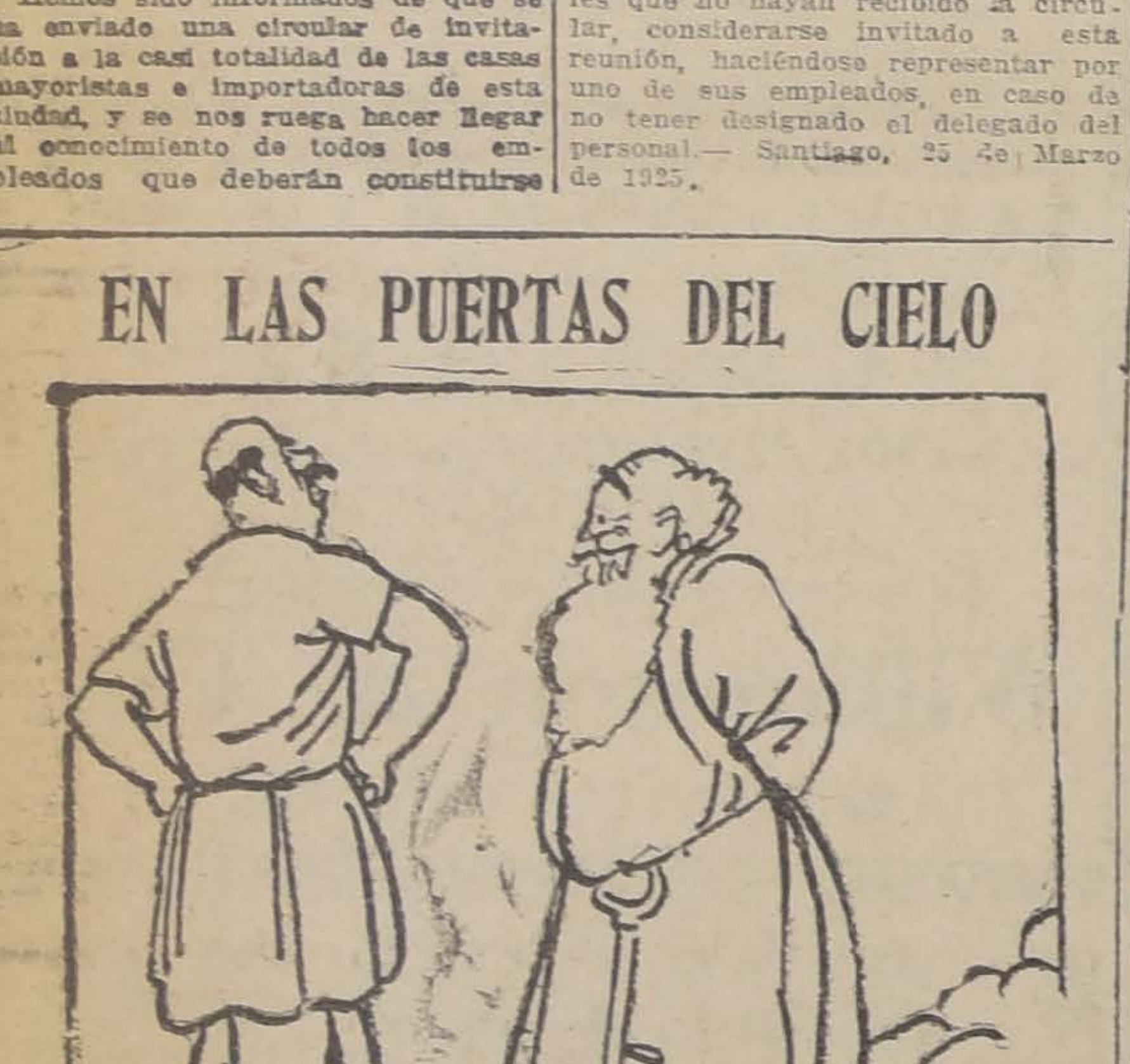

EL NUEVO HUESPED.— Dígame, señor. ¿Usan aquí el exquisito Aceite Monte Carlos?

SAN PEDRO.— ¡Ya lo creo, hombre; si no lo usáramos, esta no sería la Gloria!....

ACABA DE APARECER

"La Historia Intima de la Revolución"

5 de Setiembre — 23 de Enero — 20 de Marzo

Compre usted este libro en que está sintetizada, con documentos, discursos, anécdotas y otros datos hasta ahora no conocidos del público, la historia de los acontecimientos acaecidos en el país desde el 2 de Setiembre hasta la fausta fecha del regreso del Excmo. señor Alessandri.

Conserve este documento histórico, que fijará sobre la base de documentos oficiales sus recuerdos sobre la gran crisis institucional de 1924

Para los lectores de provincias que han estado alejados del teatro de los acontecimientos, este libro tendrá especial interés.

UNICA EDICION DE

50,000 EJEMPLARES

PROFUSAMENTE ILUSTRADOS A $ 1.— c|u.

Se atenderán los pedidos de provincias, que vengan acompañados del importe, 25 por ciento de descuento a los revendedores.

Dirigirse a

JOSE ISGUT -:- CASILLA 81 D.

NECESITAMOS EN ARRIENDO

casas de un piso, con comodidades modernas y garage, hasta DOS MIL PESOS.

LARRAIN GARCIA MORENO Hnos.

GALERIA ALESSANDRI N.º 16

LA OFICINA DE BIENES RAICES

Moneda 1061 **Miguel Fuenzalida B** Moneda 1061

Publica en la SECCION ECONOMICOS

de hoy día, una lista de propiedad en Santiago, desde

$ 16,500 A $ 200,000

En FUNDOS da los antecedentes generales de varios, en las

DISTINTAS ZONAS DEL PAIS

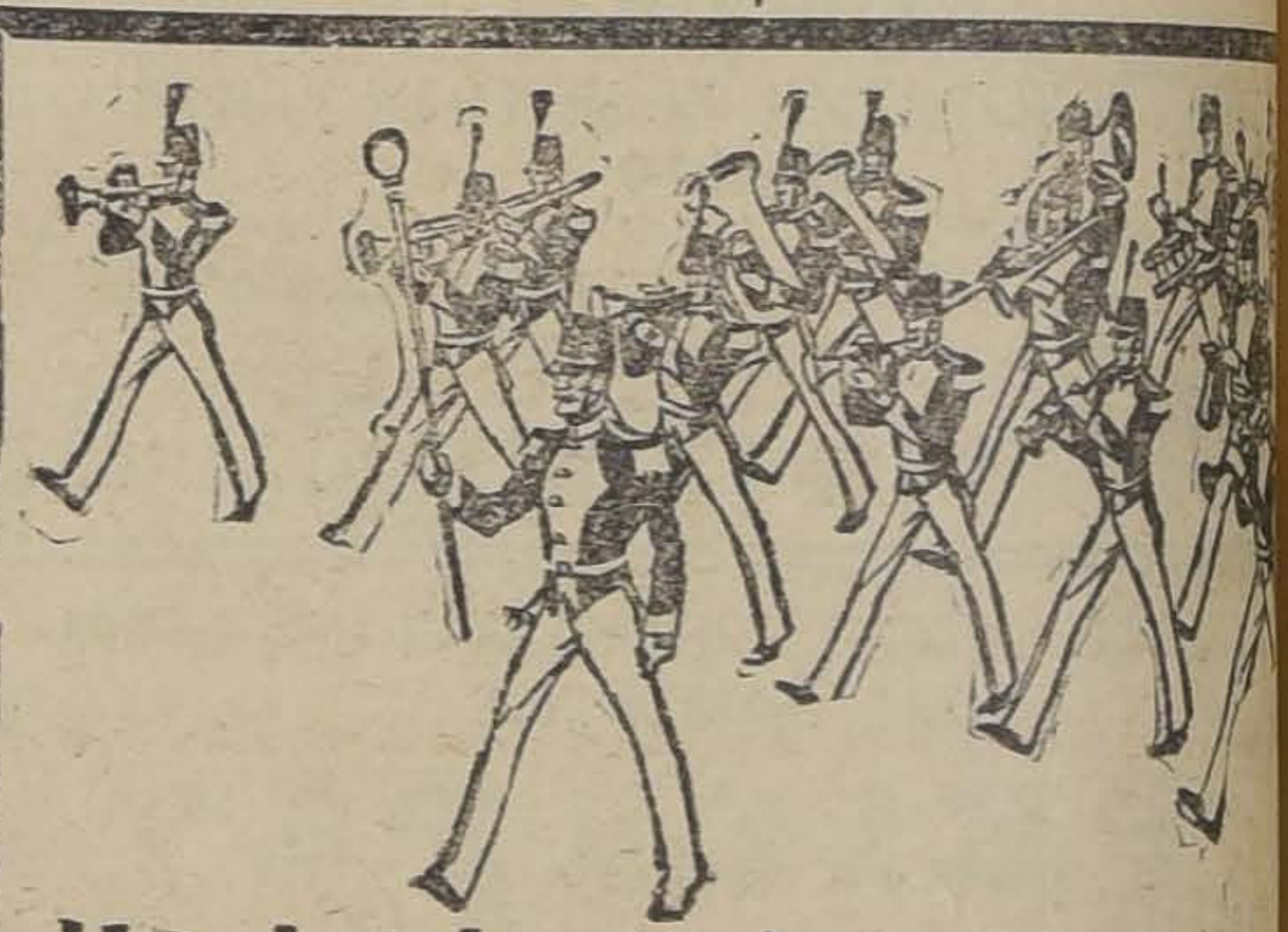

Una banda puede parecer tan buena como otra, pero cuando Ud. la oye tocar

nota en seguida que hay una gran diferencia. La música que reproduce una banda es la piedra de toque que nos demuestra la maestría de los músicos que la integran, y el hecho de que una banda esté formada de individuos con vistosos uniformes, no quiere decir que su ejecución sea la más artística.

Lo que pasa con las bandas, pasa también con las máquinas parlantes. Tal vez parezcan iguales exteriormente, pues todas las máquinas parlantes en forma de gabinete son copiadas de la Victrola, y algunas tienen más adornos que otras, pero ¿qué diremos de su reproducción musical?

Si le concedieran a Ud. el privilegio de escoger las bandas que más le gustara oir, sin duda daría la preferencia a las bandas más famosas, y al escoger una máquina parlante para su hogar, es lógico que escoja también el único instrumento cuya supremacía es universalmente reconocida, o sea LA VICTROLA, el instrumento predilecto de todos los grandes artistas del mundo.

Oiga la Victrola hoy mismo—el instrumento hecho especialmente para tocar los Discos Victor,

Toque siempre los Discos Victor con las Agujas "Tungstone" Victrola—no tiene que cambiar la aguja con cada disco.

COMERCIANTES VICTOR AL POR MAYOR

CURPHEY y CIA. LTDA.

SANTIAGO: Ahumada 200. — VALPARAISO: Blanco N.o 6

COMERCIANTES

Hans Frey, Coquimbo.— Casa Victor, Valparaíso.— Servando González y Cía., Valparaíso.— Fonografía del Pasaje, Grimm y Kern; M. Pacheco del C. y Cía., Ltd., Santiago.— Ossa Guzmán y Cía., Los Andes.— T. C. Cook, Sewell, Rancagua.— Pedro Toro y Cía., Rancagua.— José Quintana del Pino, San Fernando.— Juan Fournier, Curicó.— Perfecto Valenzuela, Talca.— Renato Tedeschi F., Chillán, Cauquenes y Linares.— Isidro Bernasconi, Concepción.— Manuel F. Oben, Talcahuano.— Ramiro Segura, Los Angeles.— Arquímedes Bagolini C., Collipulli y Traiguén.— Dalla Bergen de P., Temuco.— L. Burgemeister y Cía., Valdivia.— Oelcker Pauly, Puerto Montt y Osorno.

Victor "LA VOZ DEL AMO" Victrola

Estas marcas de fábrica de la Victor aparecen en la tapa de los instrumentos y en la etiqueta de los discos

Victor Talking Machine Company, Camden, N.J., E.U.A.

Victrola No. 405 Nogal
Victrola
Caoba o
Victrola
Caoba o

HOY QUEDARA FIJADA LA FECHA DE LA CONVOCATORIA DE LA CONSTITUYENTE

ANTES DEL 1.° DE SETIEMBRE PROXIMO ESTA ASAMBLEA DEBERA TERMINAR EL ESTUDIO DE TODAS LAS REFORMAS CONSTITUCIONALES QUE SE LE SOMETAN

EL PRESIDENTE DE LA REPUBLICA HA REITERADO SU PROPOSITO DE ENTREGAR EL MANDO SUPREMO EL 23 DE DICIEMBRE, TERMINO DEL PERIODO CONSTITUCIONAL

En el Consejo de Gabinete celebrado a mediodía de ayer, el Presidente de la República y los Secretarios de Estado continuaron estudiando la organización de la Asamblea Constituyente, dejando su trabajo lo suficientemente avanzado y de tal manera que puede fijarse hoy la fecha en que debe ser convocada para una oportunidad muy próxima.

LA ORGANIZACION DE LA CONSTITUYENTE SERA A BASE POPULAR

Aún cuando hasta este momento el Gobierno no ha avanzado nada oficialmente acerca de la organización de la Constituyente por informaciones que hemos podido recoger sabemos que ella será a base ampliamente popular, estando estas ideas en perfecto acuerdo con las declaraciones que el Presidente de la República formulara en Europa y en los países del Atlántico.

Esta forma que dejamos apuntada es la que representa también ampliamente las aspiraciones nacionales.

HOY SE FIJARA LA FECHA DE LA CONVOCATORIA

El Presidente de la República y todos sus Ministros de Estado están en perfecto acuerdo para convocar cuanto antes a la samblea Constituyente y seguramente en la sesión que celebre a mediodía de hoy el Gabinete presidido por el señor Alessandri quede fijada la fecha.

LAS PROXIMAS INSCRIPCIONES ELECTORALES

Interpretando un verdadero sentir popular y a fin de convocar cuanto antes a la Constituyente, el Ministro del Interior, señor Jaramillo, estudia un proyecto de reforma de la ley para ampliar el plazo fijado para las inscripciones electorales en el sentido de establecer mayor número de horas hábiles para realizarlas.

EL PRIMERO DE SETIEMBRE LA CONSTITUYENTE DEBERA TENER TERMINADAS SUS LABORES

En el estudio de la organización de la Constituyente se establece que este organismo fundamental deberá terminar sus labores el 1.o de Setiembre próximo o antes, dentro de cuyo plazo deberá pronunciarse sobre las reformas constitucionales que anhela el país.

EL 23 DE DICIEMBRE EL PRESIDENTE ALESSANDRI ENTREGARA EL MANDO

En la mañana de ayer el Presidente de la República volvió a insistir ante los Secretarios de Estado en que para el 23 de Diciembre próximo, la Nación esté en situación de elegir sus Poderes constitucionales para poder hacer entrega del Mando Supremo ese mismo día, fecha en que termina su mandato constitucional.

Sobre este particular, los Ministros concordaron en todas sus partes con las aspiraciones del Primer Mandatario.

Según se nos ha informado, se produjo acuerdo sobre varios puntos relacionados con esta materia y como lo decimos más arriba, es posible que a mediodía de hoy se termine el estudio de este importante cuestión, fijándose inmediatamente la fecha de la convocatoria a la Asamblea Constituyente.

UN DIPUTADO NACIONAL PERUANO HACE FALSOS CARGOS AL PRESIDENTE DE LA REPUBLICA POR SUPUESTOS ATROPELLOS

EL MANDATARIO CHILENO DESVIRTUA DOCUMENTALMENTE ESTOS DENUNCIOS E INVITA A HACER UNA LABOR DE CONCORDIA Y PROCURAR BORRAR LAS DIFERENCIAS QUE HAN DIVIDIDO A CHILE Y EL PERU

Damos a continuación los telegramas cambiados entre el diputado que es dice por Tacna al Congreso peruano, don Roberto G. Mac-Lean y el Ministro de Relaciones de Chile, a nombre del Presidente de la República, con motivo de ciertos denuncios de crímenes y atropellos realizados en contra de ciudadanos peruanos residentes en Tacna, denuncios que nuestra Cancillería ha desvirtuado documentalmente:

DE LIMA.—Señor Presidente de la República de Chile.— Santiago. —Marzo 20-925.—En mi condición de representante por Tacna y como tacneño, denuncio ante V. E. y ante la faz del mundo entero, que a raíz del laudo expedido por el árbitro americano, las autoridades chilenas han intensificado los crímenes y atropellos contra el elemento peruano de Tacna y Arica, según podrá informarse V. E. por el siguiente telegrama que he recibido de la frontera de Sama:

"19 de Marzo de 1925.—Diputado Mac-Lean.—Lima.—Llegan fugitivos Tacna Arica, exacerbación atropellos cometidos autoridades chilenas contra Céspedes, Muzzo, Bravo, asaltado, este último asesinado incendiado casa, reclutan gran número peruanos enviándolos vapor mañana Sur Chile.—Firmados) **Téllez.—Auza—Martínez.—Jaralmonte**".

Por mi parte, estimo equivocado procedimiento de seguir atropellando peruanos, inconciliable con posibilidad realización plebiscito y asómbrame que V. E. no lo considere así.—**Roberto G. Mac-Lean**, diputado nacional por Tacna.

Señor Roberto Mac-Lean, diputado nacional.—Lima.—Marzo 25 de 1925.—S. E. el Presidente de la República, que siempre ha inspirado sus actos de mandatario en el más alto espíritu de justicia, especialmente en todo lo que se refiere a las relaciones con el Perú, me encarga manifestarle que, para contestar su telegrama ha querido noticiarse en fuente fidedigna y por eso ha pedido informe al Intendente de Tacna, quien en su telegrama de ayer dice: "Datos contenidos telegrama recibido de Sama por diputado peruano Mac-Lean y transmitidos por éste a S. E. son absolutamente falsos. Carlos Céspedes y Pedro Muzzo son dueños de boticas que continúan su giro habitual en esta ciudad atendidas por ellos personalmente. Ambos me han visitado y declarado por escrito inexactitud denuncio. Señor Bravo que telegrama menciona, no existe en la provincia, pues no hay ningún peruano con ese apellido. José Bravo que vivía en Yalata, se fué hace más de año, y Mariano Bravo, que vivía en La Siquina, partió hace un mes. En cuanto a la casa quemada, puedo afirmar a US. que desde que estoy en Tacna no ha habido más que dos incendios, uno en Pocollay, donde quemaron al sargento Moraga, y otro en esta ciudad en 1923, casa de un chileno. Firmantes telegrama Mac-Lean son José Martínez, jefe administrativo Sama; Carlos Auza, médico fiscal; Ricardo Téllez, que ejerció tinterillaje en ésta y Aurelio Jaralmonte, hijo de un carpintero peruano que vive aquí tranquilamente. Diarios peruanos publican carta Mac-Lean a Presidente Sociedad Tacna y Arica que dice: "Ostensiblemente arbitrario e injusto el laudo de Coolidge da carta de legalización a todos los desmanes, atropellos e iniquidades de la bochornosa campaña chilenizadora en las provincias de Tacna y Arica y constituye serio peligro para la paz y armonía continental".—**Barceló.**

Me encarga también S. E. invitar a usted a unir nuestros esfuerzos para hacer labor de concordia y procurar borrar las diferencias que han dividido a nuestros dos países, felizmente en vías de terminarse, con el leal cumplimiento del fallo arbitral de Washington. Aceptar como hechos efectivos informaciones exageradas, no es el camino más adecuado para llevarnos a la concordia que anhela y que busca S. E. El Gobierno de Chile siempre estará dispuesto a acoger con el más alto espíritu de justicia todo denuncio bien fundado. Nos aleja también de ese propósito toda apreciación sobre el fallo justiciero e inspirado en un alto espíritu americanista que nos incumbe respetar en toda su integridad.—**Jorge Matte**, Ministro de Relaciones Exteriores de Chile.

Para extirpar
LOMBRICES y SOLITARIA
los Médicos siempre recomiendan
VERMIFUGO
TIRO SEGURO
Una Sola Dosis Basta

OBESIDAD, afecciones del Higado, GOTA y par purificar la sangre, use:
SAL DE KARLSBAD
YODADA
DEL LABORATORIO CHILE

Opiniones sobre los Auto-Camiones BROCKWAY

LOS DOS BROCKWAY QUE TRABAJAN EN LA OFICINA "REPUBLICA" DE TALTAL, CON TAN BUEN RESULTADO

La siguiente carta nos ha sido enviada por uno de nuestros clientes:

CIA. SALITRERA REPUBLICA
Oficina "República" (Taltal)
Casilla 991
ANTOFAGASTA

Antofagasta, Marzo 12 de 1925.

Señores
ROSENQVIST Y CIA. LDA.
Presente.

Muy señores nuestros:

AUTO-CAMIONES "BROCKWAY"

Tenemos el agrado de dejar constancia por medio de la presente que los dos Auto-camiones "Brockway" modelo K. de 3 toneladas, adquiridos para nuestra Oficina "República" de Taltal, están trabajando en el acarreo de caliche durante los tres meses que han recorrido, a nuestra completa satisfacción.

Debemos advertir que el trabajo que realizan en dicha oficina es extremadamente pesado, pues las calicheras están a larga distancia y sobre lomas de cerros, de manera que los camiones tienen que vencer fuertes gradientes en huellas muy pesadas.

Podemos recomendar a conciencia la marca "Brockway" como camiones económicos, potentes y de construcción sólida y resistente.

Saludan a ustedes sus Attos. y Ss. Ss.:

COMPAÑIA SALITRERA REPUBLICA.
(Firmado): JOSE LOPEZ
Presidente.

El secreto del triunfo del BROCKWAY está en el buen resultado con que TRABAJA EN TODO TERRENO y en el apoyo que proporcionan constantemente sus importadores a todo dueño de auto-camiones BROCKWAY.

IMPORTADORES ESPECIALISTAS EN EL RAMO:
ROSENQVIST & Cía. Ltda. VALPARAISO, SANTIAGO, IQUIQUE, ANTOFAGASTA.

LOS VETERANOS SE REUNIRAN MAÑANA AL PIE DE LA ESTATUA A O'HIGGINS

PARA IR A FELICITAR AL PRESIDENTE POR EL FALLO ARBITRAL DE TACNA Y ARICA

Se nos pide la publicación de lo siguiente:

"Cita a todos los veteranos del 79 en general a una reunión que tendrá lugar el Viernes 27 del presente a las 2 P. M. al pie de la estatua de O'Higgins, con el objeto de ir a felicitar a S. E. el Presidente de la Repúblida por su feliz arribo a la patria y por el éxito obtenido en el Laudo Arbitral de Tarna y Arica, que debe ser también nuestro por la parte que nos cupo en su conquista, y entregarle el memorial acordado en nuestra última reunión.

"**El Comité de Veteranos del 79**".

COMITE DE VECINOS DE LA SETIMA COMUNA

SECTOR ORIENTE

Con una numerosa concurrencia se verificó el Domingo próximo pasado, la reunión a que se convocó a los vecinos de la sétima comuna, sector Oriente.

Se acordó la constitución del Comité de Vecinos que trabajará por el mejoramiento del barrio, y se designó una comisión redactora del reglamento, la que quedó compuesta de los señores Timoleón Anguita, Francisco Olivares, Juan Villaseca y Aurelio Bravo.

Esta comisión debe presentar su proyecto en la sesión del Domingo 20. Una vez aprobado el Reglamento, se procederá a la elección del directorio. También se nombró una comisión de propaganda para buscar adherentes, la que fué formada con los señores Agustín Molina, Germán Aranda, Luis Ibarra, Ramón Anrique y Luis Triviño.

Se encargó a los señores Francisco Olivares, Juan Villaseca y Onofre Avendaño la gestión ante la oficina correspondiente para la instalación del alcantarillado en el sector.

Se cambiaron ideas generales sobre los diversos servicios y necesidades del barrio, y se acordó reunirse el Domingo 29 a las 10 A. M. en el local de la Escuela Pública de hombres, Avenida Condell 1078. Se nos encarga invitar a todos los vecinos del barrio y recomendar la puntual asistencia a los que concurrieron a la primera reunión y a los numerosos adherentes.

DEFUNCIONES

25 de Marzo.—Víctor Gómez, 2 años; Juan B. González, 1; Aurora Suárez, 1; Olga Maureira, 1; Olga Martínez, 1; Francisco Rubio, 76; Alamiro Pérez 21; Luis Soto, 8; Isabel Varas, 60; Benigna Fernández, 26; Carmela Casanova, 55; Rosalía Carrasco 55; Jovita Rodríguez, 35; Mercedes Herrera, 60; Margarita Aravena, 58; Manuel J. Rojas, 31; Teresa Santander, 30; Nicolás Durán, 48; M. Josefa Valenzuela, 75; Pedro Romero, 80; Roberto Machado, 50; Luis Olavarría, 22; Luis Díaz, 63; René Alvarez, 1; Luisa Silva 35; Carmen Morán, 55; Sila Prez, 5; Elisa Rosas 65; Mercedes Hernández, 63. Y 12 menores de un año.

AL OTRO DIA...

Anoche, muchas copas, mucha comida, mucho baile, mucha excitación nerviosa. Hoy, al despertar, qué horrible dolor de cabeza, qué mareo, qué malestar, qué agotamiento. No hay ocasión en que mejor pueda apreciarse lo que es la

CAFIASPIRINA

Con dos tabletas, no sólo desaparece por completo el dolor de cabeza, sino que se calma el sistema nervioso, se regulariza la circulación y se experimenta una saludable sensación de fuerza y bienestar. Igualmente admirable para dolores de cabeza en general; dolores de muelas y oído; neuralgias; resfriados, etc. NUNCA AFECTA EL CORAZÓN.

Fíjese siempre en la "Cruz Bayer" y al comprar tubos originales de 20 tabletas en el sello amarillo de garantía.

BAYER

CONSULTORIO
PARA PERROS Y GATOS
COMPLETO INSTRUMENTAL
LABORATORIOS, AMBULANCIA
AUTOMOVIL PROPIA
Consulta .. .. $ 5.00
Ambulancia, ida y vuelta .. $ 5.00
Dr. L. SCHMIDT HERMAN
SAN ANTONIO 457.— TELEFONO 3649

LA ESCRITORA ALICE SCHLACK SE VA HOY A BUENOS AIRES

Por la combinación transandina de esta tarde se dirige a Buenos Aires la distinguida escritora señora Alice Schlack, después de realizar una jira de estudio por toda la República.

La señora Schaleck, como ya se ha dicho, es representante de diversos diarios europeos y lleva a cabo al mismo tiempo estudios de diversa índole sobre los países del mundo. Su tarea en Chile ha sido laboriosa y ayer al despedirse de nosotros nos informaba que ha recogido interesantes documentos descriptivos del país, aparte de más de trescientas fotografías que hará insertar en los periódicos y revistas de Austria, Italia y Alemania.

La distinguida escritora deja en los círculos periodísticos e intelectuales de Chile una grata impresión.

CHALET
EN PROVIDENCIA, DOS CUADRAS PLAZA ITALIA
VENDEMOS
espléndido CHALET recién construído. Dos casas independientes, altos y bajos, muy buena construcción, grandes, toda clase de comodidades. Jardín, garage.
PRECIO $ 150,000
DEUDA HIPOTECARIA: $ 80,000
1237 - HUERFANOS - 1237
EDUARDO PRADO B. y Cía.

Harneadoras "PERNOLLET"

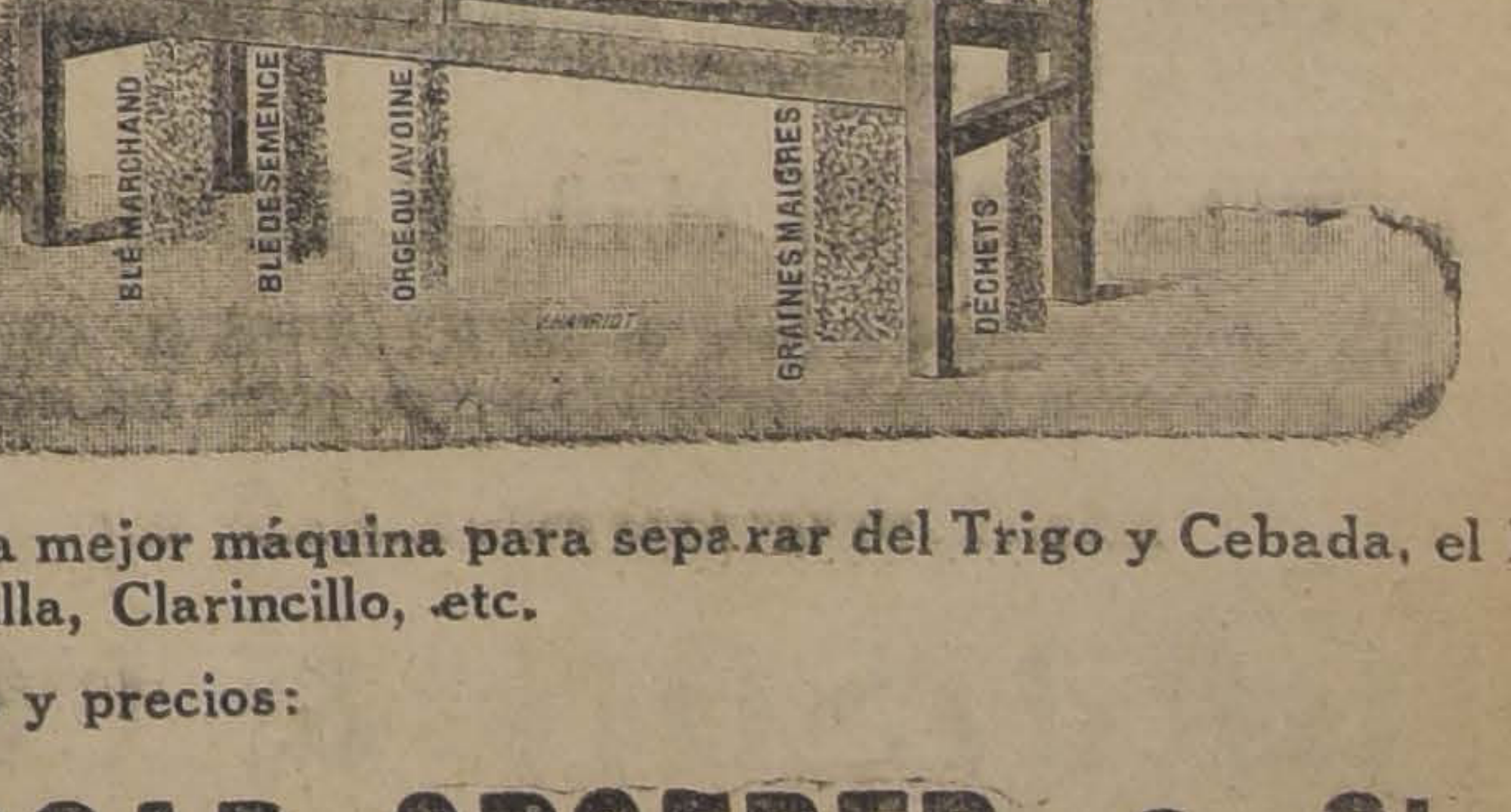

La mejor máquina para separar del Trigo y Cebada, el Rábano, Arvejilla, Clarincillo, etc.

Datos y precios:

OSCAR SPOERER & Cia.
BANDERA 24. — CASILLA 774.

MANUEL SANCHEZ Y FROILAN ROJAS ESTAN LISTOS PARA PELEAR

INTERES QUE EXISTE POR PRESENCIAR NUEVAMENTE UN MATCH DE SANCHEZ

El ex-campeón espera tener una buena actuación.—Rojas cree que vencerá.—En el programa figura el nombre de Kid Langford.—Su rival será el campeón de Quillota

El Sábado próximo en el Hippodrome Circo se batirán dos de nuestros más conocidos peleadores, Manuel Sánchez, el ex-campeón suramericano de peso liviano y Froilán Rojas, uno de esos hombres de ring que entusiasman por su valentía y dureza. El match será a diez rounds. Seguramente será una lucha reñida, pues si bien es cierto que Sánchez ha permanecido alejado del ring durante este último tiempo, en cambio Rojas no posee la ciencia de su adversario, pero sí, su clásica pelea que lo hacen un contendor peligroso.

EL ENTRENAMIENTO DE SANCHEZ

Se nos dice que Manuel Sánchez se ha sometido a un riguroso entrenamiento y que ayer fué presenciado por uno de los miembros de la Federación de Box quedando satisfecho del estado en que se encuentra el ex-campeón. Los trabajos diarios de Sánchez son excelentes y ayer tarde estuvo de visita en nuestra imprenta. Nos hizo ver el estado físico que parece ser admirable.

ROJAS EN EL GIMNASIO

Rojas, el popular peleador se muestra esta vez dispuesto a sostener un fuerte match y se ha entrenado para una dura prueba.

Diariamente boxea hasta diez rounds con varios púgiles que se han ofrecido para ayudarlo.

Rojas trabaja en el gimnasio de la Federación de Box y al ser entrevistado ayer declaró:

—Creo que venceré y sólo espero el Sábado para probar lo que digo.

EL SEMI FONDO

Será un match entre Langford y Zamora. Esta pelea que es diez rounds promete ser interesante, pues Langford buscará la manera de reivindicarse y su contendor es una buena ocasión para demostrar sus condiciones de peleador ya que es la primera vez que se presenta en un ring de esta capital y lleva un título que defender. Zamora es el campeón de peso pluma de Quillota, su ciudad natal.

Tres preliminares se realizarán antes de este semi-fondo.

¿VENCERA SANCHEZ

Muchos son los comentarios que se hacen alrededor del probable resultado de este match. La mayoría de los técnicos opinan que vencerá Rojas, por su juventud y fuerza. Sin embargo, algunos que conocen el estado de Sánchez aseguran que Rojas deberá desplegar el máximum de sus energías si no desea ser vencido.

Si Sánchez mantiene su buena resistencia de otros tiempos, seguramente que vencerá.

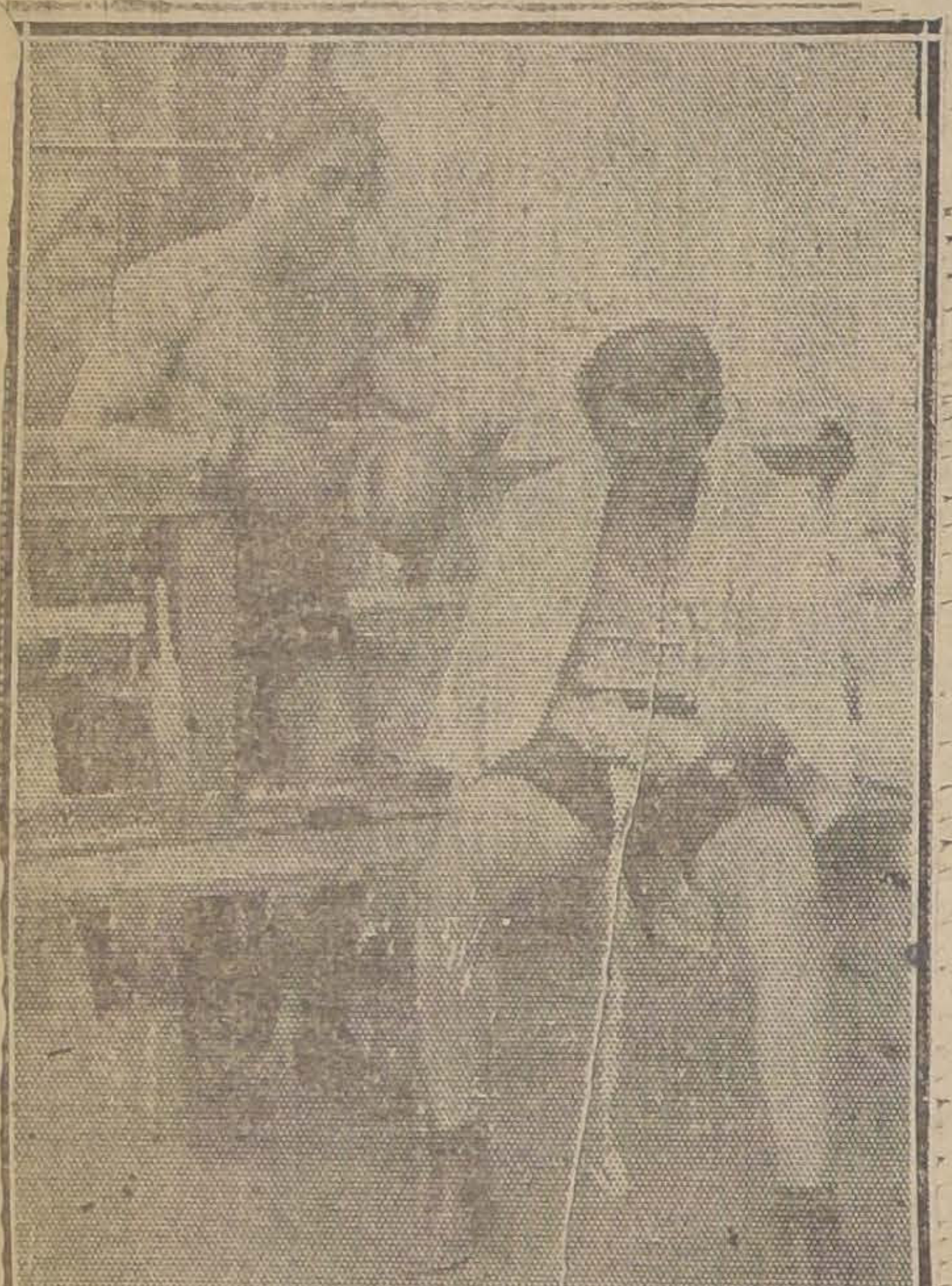

Manuel Sánchez descansa después de su duro training

MURRAY, CONTRERAS Y GOMEZ PARTEN EL SABADO A BUENOS AIRES

PROLONGARAN LA JIRA A EUROPA Y LOS ESTADOS UNIDOS

En la tarde de ayer estuvieron en nuestra imprenta los profesionales Víctor Contreras, Luis Gó ez y Willie Murray, los que se n el Sábado próximo en jira pugilística a la República Argentina.

Estos pugilistas han sido contratados por el señor Manuel S. nán, conocido deportista de Concepción, el que los hará pelear con los mejores pugilistas de la República hermana.

Una vez que se hayan realizado los encuentros que estipula el contrato, estos boxeadores prolongarán su jira hasta Nueva York y Europa.

Nuestros visitantes nos hicieron las siguientes declaraciones:

"Nuestro deseo es visitar la República Argentina, para dirigirnos en seguida a España, Francia y los Estados Unidos, donde sostendremos encuentros con los campeones europeos y norteamericanos.

Contreras nos habla para decirnos que piensa dejar el título de peso medio liviano, siempre que la Federación de Box no ponga inconveniente. Sus deseos son entregar dicho título a Luis Gómez, boxeadór que estima el mejor de la categoría.

—Queremos despedirnos de los aficionados chilenos valiéndonos de las columnas de "La Nación", aprovechando esta oportunidad para manifestar a nuestros amigos que trataremos por todos los medios a nuestro alcance de proporcionar a Chile desde el extranjero las mayores glorias posibles.

LUIS VICENTINI ES SOMETIDO AYER EN LA MAÑANA A UNA DELICADA OPERACION A LA NARIZ

Vicentini, alegre y confiado, espera la hora de la operación en compañía de los doctores Alfredo Alcaíno y Manuel Morales Villablanca que lo operaron con todo éxito

Ayer en la mañana, Luis Vicentini, el popular campeón suramericano fué sometido a una delicada operación a la nariz en el Pensionado del Salvador, operación que es de suma importancia para el buen éxito de su actuación en el ring.

El campeón sufría desde hace varios meses de una grave afección a la nariz que le impedía poder desarrollar el máximum de sus energías y le esaba siendo completamente perjudicial para su carrera.

Ayer nos decía Vicentini:

—En uno de los matchs sostenidos en Nueva York en mi primera jira a los Estados Unidos recibí un feroz golpe en la nariz, la que me fué fracturada. No sé el por qué pero es el hecho que me impidió desde ese día una respiración normal. A pesar de esta dolencia —continúa Vicentini— seguí actuando y recibiendo golpes tras golpes, hasta hacérseme imposible la respiración. En los encuentros que sostuve en mi segundo viaje a norteamérica ví el enorme handicap que daba a mis adversarios, pues con la falta de respiración me cansaba en las primeras vueltas hasta quedar completamente agotado. Esto ha sido lo que ha determinado la operación a que seré sometido en minutos más.

No quise operarme en Estados Unidos y he preferido los médicos de mi patria para que trabajaran en mi nariz— termina diciéndonos el campeón.

Operó al campeón el doctor Alfredo Alcaíno, distinguido especialista que viene de las principales clínicas europeas, y su antiguo médico el profesor Manuel Morales Villablanca.

Después de una laboriosa y delicada operación, el campeón quedó perfectamente bien.

PROGRAMA COMPLETO PARA LAS CARRERAS D PROXIMO DOMINGO EN AMBOS HIPODROMOS

VALPARAISO SPORTING CLUB

1.a carrera, a las 2.30 P. M.

Premio MAINTENON.—1,000 metros.—Para productos de 2 años.—Peso: 54 kilógramos.—Recargo de 4 kilógramos por cada carrera ganada, y descargo a perdedores, de 1 kilógramo por cada carrera perdida. — Entrada: $ 44. — Premios: $ 4,000 al 1.o y $ 800 al 2.o.

Janus . . .	62	Larousse . .	52
La Circasiana	53	Maremoto . .	52
La Mascotita	53	Notoria. . .	50

2.a carrera

Premio MEMOIR. — 1,600 metros. —Omnium. — Handicap.—Entrada: $ 40.—Premio: $ 4,000 al 1.o y $ 800 al 2.o.

Gentilhomme.	60	La Tulipe . .	46
Hecatombe. .	50	Bandazo . .	43
Monhomme .	47	[illegible] . .	40
Todo Ilusión.	47	Omikrón. . .	40
Garete. . .	46		

3.a carrera

Premio MONARQUE. — 1,000 metros. — Omnium. — Handicap. — Entrada: $ 35. — Premio: $ 3,500 al 1.o y $ 700 al 2.o.

Billy White .	58	Lanzafuego .	50
Puelche . . .	57	Yerba Mate .	50
Alazán . . .	54	Villapín. . .	49
Zancajo . . .	53	Crimora. . .	43
Landrú . . .	52	Regalada . .	43
Bouquet . .	52	Perla Negra .	42
Jacobino . .	52	Kepí	40
Monza . . .	51		

4.a carrera

Premio MUNCASTER. — 1,400 metros. — De remate. — Para caballos nacidos en Chile que no hayan ganado en la temporada o que se rematen por $ 5,000. — Handicap. — Entrada: $ 35. — Premios: $ 3,500 al 1.o y $ 700 al 2.o

Predilecta . .	63	Farolillo. . .	47
Boggle . . .	59	Mistere . . .	47
Puff. . . .	58	Almoneda . .	44
Azpeitía. . .	58	Náutico . . .	43
Redondilla. .	58	Fan Fan . .	42
Todo Ilusión.	52	Kepí	40
Alazán . . .	50		

5.a carrera

Premio JUAN MATTHEWS. — Carrera clásica. — 2,800 metros.—Handicap libre. — Para caballos que hayan llegado placés en carreras de más de 1.600 metros en la actual temporada. — Los pesos se publicarán el Lunes anterior al día de la carrera, en la Secretaría, a las 4 P. M., y las inscripciones, que significarán aceptación del peso, se abrirán el Martes anterior al día de la carrera, a la misma hora. —Entrada: $ 100. — Premios: $ 10 mil al 1.o; $ 2,000 al 2.o; $ 1,000 al 3.o y $ 1,000 al criador del ganador, si éste es nacido en el país.

Se han inscrito:

Halagüeña. .	59	Sigma . . .	48
Jolly Fellow .	51	Altachín . .	45
Bricole . . .	50	Aterrante . .	40
Almodovar. .	49		

6.a carrera

Premio MELTON. — 1,060 metros. — Omnium. — Handicap. — Entrada: $ 40. — Premios: $ 4,000 al 1.o y $ 800 al 2.o.

Pistacho . .	59	Boggle. . .	42
Mentirosa II.	57	Gorgorito . .	42
Guau . . .	55	Picazón . . .	40
Telinga . . .	48		

7.a carrera

Premio MANIFESTO.—1,000 metros. — Omnium. — Handicap. — Entrada: $ 35,000. — Premios: $ 3 mil 500 al 1.o y $ 700 al 2.o

Pistacho . .	67	P mpolla . .	49
Albeytar . .	59	Cáucaso. . .	44
Danger . . .	54	Pitao. . . .	43
Ku Kú . . .	52	Kadijah . . .	40

HIPODROMO CHILE

PRIMERA CARRERA

Premio LLAY-LLAY. — Pa años y más no ganadores. — so de reglamento. — Descar 1 kilo por carrera perdida en el Chile.— Inscripción: $ 15.— Pr $ 1.500 al 1.o. — Distancia 1 metros.

Evangelista	59	Krasure
Naides	58	Silver Min
Zumbido	55	Eclipse
Falaz	55	Masalida
Indalicio	53	Dione
Peña Blanca	51	Dagmar
Higlandes	51	Zumacal
La Ratera	51	Zigañero
La Quinta	50	Calli Hu
Kingston	50	

SEGUNDA CARRERA

Premio LLAUCABEN.— 1.500 tros.— Handicap.— Para gan —Inscripción. $ 25.—Premio: $ al 1.o.—

Marly	59	Buena Se
Marconigrama	56	Antilla
Ilusa	54	Habilosa
Kintamo	53	Glanense
Knave	52	Diva
Scut	50	Picaronera
Juanilla	50	Brasilera
Maravedí	48	Pasajero
Fiolidina	48	Griega
Anitra	47	Huerfanita

TERCERA CARRERA

Premio LLANQUIHUE.— Ha cap.— Para ganadores.— Ins ción: $ 15.— Premio: $ 1.500 a —Distancia: 900 metros.

Papirote	62	Latoso
Joselito	58	Parlanchinita
C. Borgia	55	Cagliosto
Gordiano	53	Sin Pensar
Jarana	52	Madamo
Ediths	51	Nervo
Pasajes	50	Huerfanita
Peloponeso	48	Castellano

CUARTA CARRERA

Premio LLORON.— Handicap Para ganadores.— Inscripción: Premio: $ 2.500 al 1.o.— Dista 1.500 metros.

Ofensivo	58	Obsequio
Bric a Brac	57	La Montespán
Alesia	57	Grenoble
Joselito	56	Coquetón
Vaivén	55	Bellorita
Toinette	53	Marcola
Palisandra	51	Güira
Wintergreen	51	Danaida
M. Bovary.	50	

QUINTA CARRERA

Premio LLO-LLEO.— Handi Para ganadores.— Inscripción: —Premio: $ 1.500 al 1.o.— Dis cia: 900 metros.

Náufrago	65	Corita
Facuo	64	Castor
Jilguero	62	Apático
Torcacero	61	Lloyd G.
Glacé	60	Mon
Anémona	53	Pepa de O
Odioso	52	Eliane
Ancoa	51	

SEXTA CARRERA

Premio LLICO.— Handicap.— P ra ganadores.— Inscripción: Premio: $ 2.500 al 1.o.— Dista 1.500 metros.

Lírica	55	Castor
Curilafquen.	55	Dax
Tartana	54	Carbón
Poruña	53	Tangola
Anémona	53	Grand Prix
Apático	51	Gordiano

SETIMA CARRERA

Premio LLAIMA.— Handicap. Para ganadores.— Inscripción: —Premio: $ 2.500 al 1.o.— Dist 1.500 metros

Jana	58	Weyler.
Sin Duda	56	Percala
Matorral	55	Gondolero
Náufrago	55	Long Long
Isócrates	54	Eudon
G. Prim	53	Guernsey

Eliminatoria al campeonato peso medio liviano de Profesionales

IMPORTANTE REUNION

La Federación de Box de Chile, cita para mañana Viernes, a las 7 P. M., en su secretaría a los siguientes profesionales incritos y empresarios que se interesen por realizar los encuentros: Nicanor Rojas, Benito Vergara, Floridor Pino, Manuel Martínez, Manuel Abarca, Mario Beiza, Humberto Plané, Abelardo Hevia, Manuel Contreras, Luis A. González, Dionisio Peña, Julio Ortiz, Roberto Sánchez, Artemio Alvarez, Carlos Toro, Manuel Gutiérrez y Luis Salinas.

Se encarece la asistencia, pues en esta ocasión se fijarán definitivamente los pormenores de todos los encuentros.

Centro Boxeril "Los Sports"

Con todo entusiasmo se han venido llevando a cabo los entrenamientos de los que representarán a "Los Sports" en los encuentros del Sábado y Domingo.

Actuarán elementos de los centros "Quintín Romero", "Centro Deportivo Medidores", "Río Janeiro", "Girardi", etc.

El socio del centro señor Juan Ponce pide la revancha a Alberto Cornejo. Las bases pueden establecerse en Diez de Julio 1515, todas las tardes.

CITACION.—Cítase al profesional Filiberto Mery para hoy, a las 5.30 en la Federación de Box de Chile, para importantes asuntos que tratar.

CENTRO ALIRO GONZALEZ.—Cítase a reunión general para hoy, a las 9.30 P. M.; se encarece la asistencia.

HIPNOTISMO

¿ Desearía V. poseer ese raro, misterioso poder que encanta y fascina a hombres y mujeres, influencia sus pensamientos, domina sus deseos y hace de V. el dueño supremo de todas las situaciones? La vida está llena de halagüeñas posibilidades para aquellos que dominan los secretos de la influencia hipnótica; para aquellos que desarrollan su poder magnético. V. puede aprender en su casa, curar enfermedades y malos hábitos sin medicinas, ganarse la amistad y el amor, aumentar sus rentas, gratificar sus deseos, ahuyentar las preocupaciones y las penas, aumentar la memoria vencer la dificultades domesticas, divertir de la manera más agradable que jamás se ha visto y desarrollar una maravillosamente magnetica fuerza de voluntad por medio de la cual podra V. vencer todos los obstáculos que se interpongan a su éxito. V. puede hipnotizar a las personas instantaneamente — rápido como un relámpago — dormirse V. o dormir a cualquier persona en cualquier hora del día o de la noche — desterrar el dolor y los sufrimientos. Nuestro libro gratis le dice a V. los secretos de esta ciencia maravillosa. Explica exactamente la manera de usar este poder para mejorar las condiciones de la vida. Los ministros del Evangelio, los abogados, los médicos, los hombres de negocios y las damas de la buena sociedad lo han endosado entusiastamente. Beneficia a todo el mundo *y no cuesta nada*. Lo regalamos a fin de anunciar nuestro Instituto. *Pídalo hoy* incluyendo si lo desea algunos sellos de correo de su país para ayudar en los gastos de porte y de expedición.

El franqueo de una ca ancia es de 50 centavos.

Dirección: SAGE INSTITUTE, Dept. 239-A), rue ly, nº 9, Paris, Francia.

EN EL HOGAR

Ningún hogar bien constitu puede carecer de un receptor ra telefónico. Por eso es que los c merciantes inteligentes o indus les progresistas anuncian sus m caderías y productos por medio la Radio Chilena.

Es ésta la propaganda más efi que hoy día puede hacerse.

ENSAYELA USTED

LARGA VIDA

Debido a la superior calidad de los materiales que se emplean en su construcción, alta concepción mecánica basada en los más modernos principios de la ingeniería moderna.

EL "BUICK" ES UN AUTO DE LARGA VIDA

La enorme producción (más de 300 MIL AUTOS AL AÑO) permite ofrecer un coche tan bien construído por un precio tan módico.

—:— IMPORTADORES: —:— —:

MORRISON & CO

SANTIAGO

CONTADORA

Competente, con recomendaciones de conducta y competencia, necesita la

CASA MAYO

PORTAL FERNANDEZ CONCHA 962

¡AL FIN LLEGO EL AGUA DE COLONIA DOBRY!

¡VIVA EL AGUA DE COLONIA DOBRY! HOMENAJE DE LOS REYES DE LA MODA
1 Litro $20.
½ Litro $12.50
¼ Litro $ 7.=
⅛ Litro $4.80
EAU DE COLOGNE DOBRY
BIENVENIDA SEA EL AGUA DE COLONIA DOBRY

La llegada del AGUA DE COLONIA DOBRY ha producido un entusiasmo indescriptible en nuestro gran mundo, quien le ha dado la preferencia por su perfume superior y delicado.

No olvidar que el AGUA DE COLONIA DOBRY se puede encontrar en todas las buenas Boticas, Droguerías, Perfumerías y Peluquerías.

F O O T B A L L

LOS DELEGADOS CHILENOS AL CONGRESO SURAMERICANO DE FOOTBALL

POR LA COMBINACION INTERNACIONAL DE AYER PARTIERON A MONTEVIDEO LOS REPRESENTANTES DE LA FEDERACION DE FOOT-BALL DE CHILE

Tabla de la gran asamblea que se verificará el Sábado próximo en la capital oriental

En conformidad a un acuerdo tomado por el Congreso Suramericano el año último durante el desarrllo del 8.o campeonato continental por la Copa América, la Oficina Permanente de la Confederación Suramericana ha citado a una sesión extraordinaria de Congreso para el próximo Sábado 28 del presente en la ciudad de Montevideo. Concurirán a ésta asamblea delegados del Uruguay, Argentina, Brasil, Paraguay, Chile, Perú y Ecuador.

Señor Carlos Fanta

Teniente 1.o señor Justo Pastor Rivera

LA REPRESENTACION CHILENA

La delegación lleva notas oficia- Chile, entidad oficial en el continente, designó una comisión compuesta por su director, Teniente 1.o señor Justo Pastor Rivera y por el señor Carlos Fanta, uno de los fundadores de la Confederación Suramericana de Football y actual delegado en Chile de ésta dirigente.

Los señores nombrados se dirigieron a Montevideo por la combinación internacional de ayer.

La delegación leva notas oficiales del Ministro de Relaciones Exteriores, señor Jorge Matte y del Ministro de Higiene, señor José S. Salas, saludando al Congreso y expresando los vivos anhelos del Gobierno de Chile que el Campeonato Continental se efectúe en Chile.

El señor Fanta lleva también poderes del Presidente del Consejo de Educación Física y Moral para saludar a nombre de los deportistas chilenos a la Confederación Argentina de Deportes y a la Comisión Nacional de Educación Física del Uruguay, y de la Federación de Excursionistas y Exploradores de Chile para los Touring Club de Argentina y Uruguay.

El señor Fanta ha obtenido; además, una comisión ad-honorem para estudiar en Argentina y Uruguay la organización de las Comisiones Revisoras de Farmacias.

Por su parte, el señor Rivera, lleva la comisión ad-honorem de estudiar la organización de los clubs civiles de tiro al blanco de Argentina.

Los Presidente Serrato y Alvear han donado copas a la Confederación Suramericana de Football para ser disputadas en el campeonato continental del presente año, de manera que si el Congreso resuelve que el concurso se verifique en Chile, los señores Fanta y Rivera traerían al país los mencionados estímulos.

LA TABLA DEL CONGRESO

Entre los importantes puntos que se tratarán en la sesión extraordinaria del Congreso que se verificará, como hemos dicho, el próximo Sábado, figurarán los siguientes puntos.

1.o Campeonato continental del presente año.

2.o El football suramericano y las peticiones que se harán en el Congreso Mundial de Praga.

3.o Indicación de Chile para que puedan jugar en los partidos internacionales por la Copa América, además, de los nativos, los extranjeros nacionalizados.

4.o Indicación de Argentina para hacer torneos eliminatorios entre los países del Pacífico y del Atlántico, realizándose la final entre los vencedores.

ALBION Las Tintas que, por su firmeza e inalterabilidad, son preferidas por BANCOS, NOTARIAS Y OFICINAS PUBLICAS.

Liga de Foot-ball de Santiago

El Lunes se reunió el Consejo de la Liga citado especialmente para reconsiderar algunos acuerdos tomados en la sesión del 16 del presente. Asistió especialmente invitado el señor José Onetto, delegado de la Liga Santiago ante el Consejo Superior de la Asociación de F. de Chile.

Presidió la reunión su presidente, don Ramón L. Hernández y ofrecida la palabra al señor Onetto dió cuenta detallada de su actuación ante el Consejo de la Chile y los motivos que tuvo para emitir su voto. Oída la extensa cuenta el delegado del Teniente Godoy, don Oscar Vera, presenta un extenso voto, el cual después de la discusión respectiva fué aprobado por unanimidad.

A continuación el Consejo entró a considerar que debe mantenerse firme la tesis de unificación para lo cual la mesa presentó la siguiente moción, la que será transcrita a la Chile. La moción dice así:

1.o El Directorio de la As. de Foot-Ball de Chile será formado por 3 miembros de la Asociación y por 3 miembros de la Federación y un sétimo neutral que será elegido de común acuerdo por los 6 anteriores, debiendo ser las 6 primeras personas ajenas a los Directorios actuales.

2.o La institución seguirá con su actual nombre de As. de Foot-Ball de Chile.

3.o Un Congreso de Ligas que se celebrará en Setiembre próximo determinará la sede y el nombre de la nueva institución que sería la resultante del foot-ball chileno fusionado.

Esta moción fué aceptada por el Consejo de la Liga Santiago.

El Consejo prestó también su aprobación a un proyecto de la Liga Esmeralda de Valparaíso.

En la sesión de Directorio del Lunes 23 se tomaron los siguientes acuerdos:

1.o Aceptó las inscripciones de los siguientes clubs que militaron el año 1924:

Carlos Walker, 3 equipos; Santa Elena, 3 equipos; Germinar, 3 equipos; Star Valparaíso, 3 equipos; Sportivo Ecuador, 2 equipos; Teniente Godoy, 3 equipos; Unión de Peluqueros, 2 equipos; Universal, 2 equipos; Lusitania, 3 equipos; Loma Blanca, 2 equipos.

2.o Inscripciones nuevas: Golden Star Fundición San Bernardo, Deportivo Bremen y presuntivamente hasta que no cumpla con los Reglamentos, el Boca-Junior.

3.o Formó la lista de los clubs que tomarán parte en el campeonato de apertura el cual se iniciará el Domingo 5 de Abril.

4.o Autorizó a don Carlos Tagle, primer vice-presidente, para que redacte las bases del citado campeonato.

—Mañana a las 8 y 9 P. M. en primera y segunda citación se reunirá el Consejo con el objeto de tomar conocimiento de lo siguiente, en la Secretaría Av. Matta 045:

1.o Memoria anual.

2.o Balance.

3.o Elección de Directorio para 1925

A esta sesión deberán asistir los delegados de los clubs inscritos en la Liga debidamente autorizados por un poder firmado por el Presidente y secretario del club que representa.

—El Directorio sesionará mañana a las 7 y 8 P. M. en el local de la secretaría, Av. Matta 045.

Actividades en el Badminton

Un enorme incremento tomarán las actividades del Badminton en la presente temporada.

Los foot-ballistas serán subdivididos en cinco cuadros y como en las competencias oficiales sólo hay cabida para cuatro equipos, inscribirá dos elencos en las series de honor de la Asociación Santiago: uno en la Copa República y el otro en la Copa Chile-Sección Uruguay.

La Sección Atletismo presentará treinta novicios, inscribiendo alrededor de cincuenta en las competencias de la Asociación Atlética de Santiago.

Para poder facilitar el entrenamiento de sus exponentes, ha tomado en arriendo la cancha N.o 2 del Estadio Policial, en la que hará algunos arreglos como instalación de tribunas, canchas de atletismo, etc., etc.

Organiza en la actualidad las secciones de natación y water polo y box.

La secretaría funcionará en San Antonio 359, en una de las salas del Club de Empleados de Banco.

CARIOCA I B. v. SMALL STAR I. — El Domingo próximo se jugará un match amistoso entre los cuadros arriba indicados en la cancha Santa Filomena N.o 159 a las nueve y media de la mañana ante el árbitro señor Roberto Aguirre.

LOCAL: AGUSTINAS 1056
Elegante, pleno centro, arriéndase desde el 1.o Abril. Tiene gran subterráneo.

E X C U R S I O N I S M O

UN FESTIVAL ARTISTICO DEPORTIVO

SE VERIFICARA EN EL TEATRO ESMERALDA

Entusiasmo existe en nuestras esferas sociales por concurrir a la gran velada, que se verificará el próximo Lunes en el Teatro Esmeralda, a las 9 P. M.

Esta velada social, que promete tener un feliz resultado, se llevará a cabo como un simpático homenaje de los deportistas, al Presidente de la República, Excmo. señor don Arturo Alessandri, por la valiosa cooperación que ha prestado en todo momento al desarrollo de las actividades al aire libre.

Entre los invitados figuran los miembros del Cuerpo Diplomático residente y altas personalidades de nuestro mundo social y deportivo.

Numerosas y selectas son las familias que se han apresurado a reservar entradas para esta velada, las que se siguen vendiendo en las Confiterías Palet y Olimpia.

Habrá un interesante programa musical a cargo de los profesores señores Aníbal Aracena Infanta, Guillermo Farr y Osman Pérez Freire, como asimismo un buen programa de variedades, en cuyos números figuran conocidos actores nacionales.

La entidad deportiva que ha organizado esta reunión, es el Cuerpo de Excursionistas Jorge Matte Gormaz, y ha fijado su secretaría en la calle Estado 363. Se ha nombrado la siguiente comisión de recepción para ese día, compuesta de los señores Enrique González Castro, Joaquín Ortega Folch, Luis Maurer y Guillermo Konenklamp.

El profesor brasileño Ulysses Reymar, ha expresado al respecto lo siguiente:

Llega ahora el momento de ofrecer a los excursionistas el mejor manifiesto de aprecio y de simpatía, con este voto de aplausos y de prestigio que de corazón os formulo por la realización de los Juegos Florales Deportivos.

Me felicito de poder venir a exaltar el aspecto clásico de ese hermoso torneo. Es gran orgullo para Chile esta iniciativa, pues es la primera nación de Sur-América que levanta este aspecto progresista para la resurrección completa del olimpismo, en nuestro amado Continente, que prestigia el deporte, reuniendo a los juegos físicos los juegos de la inteligencia.

Cuerpo Jorge Matte G.

Cita a sesión de junta general hoy a las 9.30 P. M., en su secretaría, Tocornal 441.

Tabla: Juegos Florales Deportivos, campo deportivo, campamento de Semana Santa, intercity de basket-ball con el Club Nestares, de Valparaíso.

Se encarece a los capitanes de los Juegos Florales dar cuenta de su cometido hoy.

CUERPO EXCURSIONISTA CAUPOLICAN. — Reina entusiasmo entre los socios de esta entidad para asistir a la excursión que proyecta esta institución a "El paso de los afligidos" para el Domingo próximo.

Las inscripciones para esta carrera están abiertas y se reciben en la secretaría.

—Cita a junta general para hoy a las ocho y media de la noche en Porvenir 379.

CUERPO JORGE MATTE G. — Cita a junta general para hoy a las nueve y media de la noche en el local de costumbre.

Tabla: Próximos Juegos Florales inauguración del campo deportivo, intercity con el Nestares de Valparaíso y la excursión de Semana Santa.

PASTILLAS DIGESTIVAS ALCALINAS L. THIERRY
La fórmula de estas pastillas hace de ellas un remedio de una eficacia perfecta.
Cura rápidamente:
Dispepsia flatulenta
Fermentaciones estomacales
Digestiones dolorosas, etc
Anti-ácidas y saturantes, tomadas al momento de la crisis, alivian inmediatamente los dolores estomacales.
LABORATORIOS LANGLAIS-THIERRY
26, Rue du Pont Louis-Philippe 26
PARIS

LAS MEJORES
CAJAS Y BOLSONES PARA COLEGIALES, LOS FABRICA Y VENDE
La Maletería EL FARO

Realiza 40,000 a la MITAD DEL VALOR y obsequia a los compradores algunas de las mejores obras de Salgari y Calleja.
74 — ESTADO — 74
M—30

Muebles
A precios sumamente bajos y con GRANDES FACILIDADES DE PAGO, vende
MUEBLERIA "ARTURO PRAT"
Consulte nuestros precios.
ARTURO PRAT 182

Decauville
Necesitamos 600 metros de línea Decauville con 3 carros en buen estado.
Sociedad Internacional de Explosivos.— Casilla 108-D.
M.—26

¡Reumáticos alerta!
AMARGO INDIANO
REMEDIO SOBERANO
EN TODAS LAS MOLESTIAS
manifestaciones del
REUMATISMO
AGUDO Y CRONICO
GOTA, SIATICA, TIK DOLOROSO DE LA CARA
ENFERMEDADES VENEREAS,
BRONQUITIS Y ASMA BRONQUIAL CRONICAS
DEPURATIVO DE LA SANGRE
AMARGO INDIANO, NO TIENE OTRO NOMBRE, Y SE VENDE EN LAS BOTICAS Y DROGUERIAS SURTIDAS

Confederación Deportiva de Chile

Por acuerdo del Directorio de esta entidad se ha resuelto aplazar para una fecha que se anunciará oportunamente, la reunión a que se había citado para mañana Viernes.

La Federación Chilena de Foot-Ball designa delegado ante Fifa y el Congreso de Praga

El señor Atilio Narancio, presidente de la Asociación Uruguaya se dirigió cablegráficamente a la Federación de Football de Chile, insinuándole el nombre del señor Lacome como delegado anta la Fifa y el Congreso de Praga.

La entidad chilena envió en el acto los poderes al señor Lacome.

Como se sabe, el Congreso de Praga se reunirá en la próximo Praga se reunirá en la próxima quincena de Mayo. La Federación de Football ha acreditado además, como delegado en viaje, al capitán señor Silvestre Urízar.

Asociación de Foot-Ball de Santiago

El Directorio de esta colectividad está citado a sesión para hoy, a las 7 P. M., en el local de su secretaría, Huérfanos 1258.

5 DE ABRIL F. C. CON MAESTRANZA ATLETICO. — El Domingo próximo se llevará a efecto un match amistoso entre estos 2 clubs en la cancha del Maestranza Atlético, ubicada al final de la Avenida Exposición.

LIGA DE FOOTBALL DE RENCA. — Cita para el próximo Domingo a las nueve de la mañana a junta general extraordinaria en la secretaría del Renca Sporting Club.

Tabla: Repartición de premios a los vencedores de la temporada pasada.

Se sesionará con el número que asista.

GIMNASTICO F. C. — El próximo Domingo se efectuará el partido Peñarol v. Gimnástico, por el Campeonato de Apertura de la Asociación de Santiago. Los jugadores negro-rojo deberán concurrir a las dos de la tarde a la cancha del Estadio Policial y los infantiles a las ocho de la mañana a la cancha de la Unión Deportiva Española.

FEDERACION DEPORTIVA FERROVIARIA. — Esta corporación cita al Consejo para hoy a las seis y media de la tarde en "El Mercurio".

LAWN-TENNIS

CLUB LAWN TENNIS ÑUÑOA. —El Directorio de esta institución acordó en su última sesión efectuar un campeonato interno en la Semana Santa, con el siguiente programa:

Dobles para caballeros, mixtos y singles para caballeros y señoritas

Todos estos partidos se jugarán con ventajas.

Se ruega a los socios pasar al Club a inscribirse para facilitar la labor de la comisión organizadora.

El Viernes 4 de Abril de 4 a 8 de la tarde habrá un gran baile como término del campeonato.

CLUB DE SPORTS CHILE. —Debiendo empezarse el campeonato de Semana Santa en la tarde del Sábado próximo, se avisa a los jugadores que las inscripciones quedarán cerradas ese día a las tres y media de la tarde.

El torneo se desarrollará bajo el siguiente programa: Singles sin ventaja. Single con ventaja primera y segunda serie y dobles con ventajas.

ATLETISMO

CLUB DEPORTIVO AMERICA. —Esta colectividad se reunirá en junta general hoy a las ocho de la noche en Avenida O'Higgins 1821. En esta reunión se tomarán los últimos acuerdos relacionados con la repartición de los premios de la carrera a La Cisterna, que se repartirán el próximo Sábado en el Centro Vicente Salazar, Ibáñez 226 El handicap para la carrera interna de ese club que se efectuará el próximo Domingo, se establecerá en esta sesión, por lo que deben estar presentes todos los corredores que van a tomar parte en dicha prueba.

"Santiago Atlético"

EL TORNEO ATLETICO DEL DOMINGO

Para el Domingo próximo en los Campos de Sports de Ñuñoa organiza el Santiago Atlético un gran campeonato atlético interno con participación de buenos elementos.

Se organizarán pruebas especiales para novicios que en gran número intervendrán en esta reunión, los que seguirán compitiendo en los torneos internos como en los de la dirigente.

El programa que se desarrollará es el siguiente: 200, 800 y 1,500 metros planos, 400 metros vallas, saltos alto, triple y garrocha, lanzamientos del disco y martillo, posta 4 x 100. Estas pruebas son para todo competidor y para los atletas novicios las siguientes: 100, 400 metros planos y salto largo con impulso.

Dado el entusiasmo que siempre ha demostrado este Club en la organización de torneos para sus asociados, la reunión alcanzará un lucido desarrollo.

CITACIONES

1.o DE MAYO F. C. — Junta general para hoy, a las 9 P. M., en Coquimbo 1234.

BRITANIA F. C. — Directorio para hoy, a las 9 P. M., en Santa Filomena 151.

EVERTON F. C. — Junta general para hoy, a las 9 P. M., en A. Prat 1489. Tabla: Paseo a Buin.

GUACOLDA F. C. —Directorio para hoy, a las 8.30 P. M., en Edison 4039.

GALVARINO ATLETICO F. C.— Junta general para hoy, a las 8.30 P. M., en Avenida Subercaseaux 335.

1.o DE MAYO F. C. — Junta general para hoy, a las 9 P. M., en el local de costumbre.

CANTABRIA ATLETICO F. C. — Directorio para hoy, a las 9.30 P. M., en Andes 3133.

UNION SANTA ELVIRA F. C.— Junta general, a las 9 P. M., en el local de costumbre.

CHILE ATLETICO F. C. — Junta general para hoy, a las 8.30 P. M., en su local social.

LAS ALMORRANAS SE CURAN EN 6 A 14 DIAS
Se garantiza que el UNGUENTO PAZO curará las almorranas simples, sangrantes, con picazón, o externas, en 6 a 15 días, o se devolverá el dinero. Hecho por la PARIS MEDICINE CO. S., Louis E. U. de A.

B A S K E T - B A L L

EL ENCUENTRO SANTIAGO-VALPARAISO

GATH Y CHAVES v. NORWAY

El Domingo próximo en la mañana se llevará a efecto el intesante partido de Basket-Ball en disputa de la "Copa Gath y Chaves" entre el Norway de Valparaíso y el Gath y Chaves de Santiago.

El sólo anuncio de este encuentro ha despertado grande entusiasmo entre los aficianados a este deporte, pues ambas instituciones cuentan con elementos de gran valer.

EL PROGRAMA

Se dará comienzo al programa, a las 9 A. M., con un match entre el Gath y Chaves II y la Unión Deportiva Española II, a continuación entrarán a la cancha el segundo equipo del Norway y el primero de la Unión Deportiva Española, encuentro que se espera con marcado interés. A las 11 A. M., se presentarán los contendores del match de fondo en la siguiente forma:

Norway I

Olmos Carrazola
Frike Díaz (Cap) Bórax
O
Retamales, López (Cap), Guajardo
Montero Claceric
Gath y Chaves I

Reservas por el Norway: Sieverson y Figueroa.

Reservas por el Gath y Chaves: Cammas y Muñoz.

Ambos equipos se han sometido a un científico entrenamiento y se presentarán a la lucha en excelentes condiciones a fin de poder desarrollar el máximun de su eficiencia.

ARBITRO

Ha sido designado árbitro para esta partida el entusiasta propulsor del Basket-Ball y árbitro oficial de la Asociación de Basket-Ball de Valparaíso, señor Héctor Cruz Rojas, quien tendrá ocasión de poner de manifiesto su competencia e imparcialidad que le distingue.

CANCHA

La reunión deportiva se llevará a efecto en la cancha del Stadium del Club Gath y Chaves (Los Leones), el que ha sido dotado de pequeñas tribunas con sombra, a fin de que los espectadores puedan presenciar el partido con toda comodidad.

LOS VISITANTES

La delegación porteña arribará a Santiago el Sábado próximo, a las 7 de la tarde, a la Estación Mapocho.

LOS COMPONENTES DEL NORWAY.

Díaz, tiene muy buena puntería para lanzar el cesto y generalmente lo hace con bastante éxito; posee el record del Club en marcar puntos, su estilo es difícil de definir para hacer juego en todo momento; **Olmos**, fué el capitán del equipo el año pasado, tiene el mejor estilo del cuadro y es una verdadera muralla china; **Carrazola**, compañero de Olmos en la defensa, su característica es el entusiasmo y resistencia para perseguir al jugador contrario que le corresponde cuidad; **Frike**, posee un bonito estilo que le valió para que la prensa del puerto lo llamara "La promesa"; **Bórax**, es el más peligroso de los delanteros del cuadro y es el más científico, es muy impetuoso.

EL GATH Y CHAVES.

De este equipo sólo nos basta decir que a pesar de ser un conjunto novicio en estas lides atraviesa actualmente por un período de progreso, pues, hemos podido apreciar en sus últimos prácticas que se encuentra en excelentes formas, contando entre sus filas con algunos destacados elementos.

ALMIRANTE SIMPSON F. C. — Junta general para el Domingo próximo, a las 10.30 A. M., en Toesca 2031, casa 8.

CAUPOLICAN SPORTING CLUB, URUGUAY. — Junta general para hoy, a las 9.30 P. M., en José Joaquín Pérez 5302, casa del presidente señor Orozco.

PIEDRABUENA F. C. — Junta general para hoy, a las 8.30 P. M., en la secretaría.

SANTIAGO F. C. — Directorio para hoy, a las 9 P. M., en Recoleta 447.

MORNING STAR SPORTING CLUB. — Junta general para hoy, a las 9 P. M., en Independencia N.o 306.

IMPRENTA CHILE F. C. — Junta general para hoy, a las 6.30 P. M., en el Club Demócrata, Rosas entre Puente y Bandera.

YUNGAY F. C. — Junta general para hoy, a las 8.30 P. M., en el local de costumbre.

5 DE ABRIL F. C. — Junta general para hoy, a las 9 P. M., en el local de costumbre.

SANTIAGO RANGERS F. C. — Junta general para hoy, a las 9 P. M., en Delicias N.o 413.

MALLECO AUSTRAL F. C. — Junta general para hoy, a las 8.30 P. M., en Marín N.o 256.

UNION F. C. — Junta general para hoy, a las 8.30 P. M., en Seminario esquina Santa Victoria.

CHILENITO INFANTIL F. C. — Junta general para hoy, a las 8.30 P. M., en O'Higgins 2051.

CANTABRIA ATLETICO INFANTIL F. C. — Junta general para hoy, a las 8.30 P. M., en Andes N.o 3133.

MORNING STAR INFANTIL F. C. — Junta general para mañana, a las 8.30 P. M., en la secretaría.

JOSE TOCORNAL F. C. — Junta general para hoy, a las 8.30 P. M., en Providencia 2312.

HUEMUL F. C. — Junta general para hoy, a las 8 A. M., en Huemul N.o 1045.

ARCO IRIS F. C. — Junta general para mañana, a las 9 P. M., en Arturo Prat 950.

BENJAMIN DAVILA F. C. —Junta general para hoy, a las 9 P. M., en Grajales 1746.

ATLETICO ZENTENO F. C. — Junta general para hoy, en el local y hora de costumbre.

CRUZ MONTT F. C. — Junta general para hoy en el local y hora de costumbre.

CLUB SPORTS FRANCES. —Directorio para mañana, a las 9 P. M., en el local de costumbre.

ESTRELLA DE CHILE F. C.— Junta general para hoy a las 9 P. M. en la secretaría.

AUDAX ITALIANO.—Junta general de jugadores para hoy a las 4 P. M., en los Campos de Sports de Ñuñoa.

El resultado de la competencia boxeril de aficionados en Buenos Aires

NUMEROSAS E INTERESANTES NOTICIAS SOBRE ESTE —:— TORNEO —:—

El 11 de Abril parte a Nueva York la esposa de Quintín Romero.

—Charloteo Deportivo.

—El Domingo se inició en Santiago la temporada de foot-ball. Numerosas fotografías de los diversos equipos que actuaron ese día.

—El movimiento boxeril de la semana, tanto aficionado como profesional, con numerosas notas gráficas de gran actualidad.

—La clausura de la temporada de natación en Santiago.

—Los deportes en la instrucción.

—Las actividades deportivas de Valparaíso, Concepción y Rancagua a través de interesantes crónicas y fotografías, y otras infinidades de noticias de actualidad deportiva encontrará el lector mañana Viernes en el N.o 107 de

"LOS SPORTS"

Balance General

DE LA

Sociedad Anónima Industrial y Comercial

"Vidrios y Cerámica"

al 31 de Diciembre de 1924

ACTIVO

Fábrica Recoleta: Terrenos y edificios	$ 310,000.00
Fábrica Recoleta: Maquinarias y enseres	30,000.00
Fábrica Recoleta: Mercadería	214,285.15
Almacén: Instalación	24,000.00
Almacén: Mercaderías	322,900.24
Valores a cobrar	235,434.95
Seguros contra incendio	3,348.55
Utiles de escritorio	1,356.00
Operaciones pendientes	107.36
Caja: Existencia en efectivo	7.271.40
	$ 1.208,703.65

PASIVO

Capital pagado	$ 600,000.00
Fondo de reserva	150.000.00
Fondo de accionistas	6,525.72
Acreedores varios	387,456.58
Utilidad	64,721.35
	$ 1,208,703.65

Cuenta de Ganancias y Pérdidas

DEBE

Gastos generales	$ 48,357.43
Castigos varios	18,996.37
Arriendo del almacén	34,000.00
Intereses y descuentos	32,038.41
Premio sobre oro y plata	1,270.46
Utilidad	64,721.35
	$ 199,384.02

HABER

Suma que resulta del Haber	
En la Fábrica	$ 95,410.90
En la venta	103,973.12
	$ 199,384.02

Santiago, 31 de Diciembre de 1924

A. TRAUB ADOLFO SCHLACK N.
Gerente.
Inspectores de Cuentas
Señor VICTOR ROUSSEAU
" JORGE GOMPERTZ

28-M

CAMBIO

BANCARIO	$ 41.60
COMERCIAL	41.80

EQUIVALENCIAS DEL CAMBIO BANCARIO

1 DOLAR, vale	$ 8.85.00
1 FRANCO	0.46.60
1 LIRA	0.36.25
1 PESETA	1.26.50
1 NACIONAL ARG.	3.53.40

PREMIO DEL ORO
235.20

LIBRAS EN ORO AMERICANO
4.78 1|8

1 PESO PAPEL VALE: 5 3|4

Impotencia

Usted puede reconquistar las fuerzas viriles sin operación, con

BISMOLAN

SE VENDE EN TODAS LAS BOTICAS

BOLSA DE COMERCIO

MOVIMIENTO

Volvió a renacer nuevamente en el mercado la actividad momentáneamente perdida durante el día precedente.

Los negocios fueron más amplios y variados, figurando importantes lotes de acciones en diversas sociedades mineras, cuyo detalle se publica a continuación.

Muy escaso se mostró el movimiento sobre bonos hipotecarios, cuyo total ascendió a 74,000 nominales.

Los precios se mostraron flojos.

SUBIERON

Salitreras: Antofagasta de 75 1|2 a 78 1|2; **Industriales:** Envases de 8 1|2 a 8 3|4, Vapores de 25 1|4 a 25 1|2; **Mineras:** Hallada de 2 1|2 a 2 5|8, Aconcagua de 21 a 22, Colquiri de 10 7|8 a 11, Condoriaco de 7 3|4 a 8 1|2, Chacaltaya de 28 1|2 a 29 1|2, Kelluani de 15 3|4 a 17, Patiño de 303 a 306, Santo Cristo de 9 1|4 a 10 1|2, Tocopilla de 100 a 100 1|2.

BAJARON

Bonos: Caja 6-1 de 78 3|4 a 78, Caja 8 1|2 de 87 a 86 1|4, Hipot. 8-1 de 88 a 87 1|2; **Ganaderas:** Aysen de 56 a 52 1|2; **Industriales:** Electricidad Ind. de 78 a 75. Gas de Santiago de 54 a 53, Telégrafo de 36 a 34 1|2, Ind. de Los Andes de 58 a 57 1|2; **Mineras:** Bronces de 7 1|2 a 7 1|4, Chañarcillo de 2 a 1 1|2, Fortuna de 20 1|8 a 20, Kumurana de 29 a 28, Kala-Uyu de 46 1|4 a 46, Las Chiles de 6 1|4 a 5, Lebu de 8 1|4 a 8 1|2, Minera de 30 1|4 a 29 3|4, Oploca de 218 a 217, Potasa de 12 1|8 a 11 3|4, Salvador de 10 a 9 1|4, Tres Puntas de 3 a 2 3|4, Vacas de 4 a 3 3|4.

OPERACIONES DE AYER

1.a RUEDA

[illegible]000 Caja 8-1|2, 87.
2100 Morococala, Abril 16, 60 1|2.
550 Morococala, Abril 16, 61.
500 Morococala, Abril 2, 60.
600 Kala-Uyu, Abril 16, 46 1|2.
300 Kala-Uyu, Abril 16, 46.
300 Condoriaco, Abril 16, 9.
3200 Condoriaco, Abril 16, 8.
1800 Condoriaco, Abril 16, 7 3|4.
800 Potasa, Abril 16, 12.
200 Las Chiles, Abril 16, 6 1|4.
500 Las Chiles, Abril 2, 6.
1900 Las Chiles, Abril 16, 5.
900 Las Chiles, Abril 16, 5 1|4.
100 Minera, Abril 16, 30 1|2.
200 Aconcagua, Abril 16, 20 1|2.
300 Aconcagua, Abril 16, 21.
300 Minera, 30.
400 Minera, Abril 16, 30 1|4.
100 Tocopilla, Abril 16, 100.
500 Colquirí, Abril 16, 10 3|4.
1000 Hallada, Abril 2, 2 1|2.
450 Antofagasta, 76.
300 Tocopilla, Abril 16, 100 1|2.
1000 Libras, Abril 21, 41.80.

2.a RUEDA

10000 Caja 8-1, 89.
27000 Caja 6-1, 78.
2000 Caja 8 1|2, 86 1|5
500 Telégrafo, Abril 2, 34 1|3.
8100 Colquirí, Abril 16, 11.
100 Colquirí, Abril 2, 11.
1000 Colquirí, Abril 16, 11 1|8.
1000 Minera, 29 3|4.
200 Electricidad, 75.
52 Gas, 53.
300 Salvador, Abril 2, 9 3|8.
100 Santo Cristo, Abril 16, 9 1|
200 Santo Cristo, Abril 2, 9 1|
300 Santo Cristo, Abril 16, 9 3|
1000 Kelluani, Abril 2, 16.
200 Kelluani, Abril 16, 16 1|2.
900 Las Chiles, 5 1|2.
1000 Las Chiles, Abril 16, 5 3|4.
100 Las Chiles, Abril 2, 5 3|4.
500 Condoriaco, Abril 10, 5

Precios de comprador o vendedor al terminar las ruedas

TITULO	COMPRADOR Cantidad	COMPRADOR Precio	VENDEDOR Cantidad	VENDEDOR Precio
BONOS				
Caja, 8-1	10000	88¾		
Caja, 8-1|2	10000	86	10000	86¼
Caja, 6-1	1000	78		
Hipotecario, 8-1			7000	87½
BANCOS				
Chile			200	195
Español	100	130		
Hipotecario	5	550		
Italiano			100	84
MINERAS				
Aconcagua, Abril 16	300	21¼		
Al fin Hallada, Abril 16	600	2 4|8	400	2¾
Colquirí, Abril 16	1500	10¾	1000	11
Condoriaco, Abril 16	200	8	500	8½
Chacaltaya, Abril 16	200	28 4|8		
Espino, Abril 16	3000	0.60		
Fortuna, Abril 16	100	19½	300	20
Gatico, Abril 16	200	6¾		
Gatico, Abril 2			500	7
Huanuni, Abril 2	100	86		
Kelluani, Abril 16	200	17		
Kala-Uyu, Abril 16	100	46	100	46 4|8
Las Chiles, Abril 16	300	5½	500	5¾
Lebu, Abril 16	500	8	500	8½
Minera, Abril 16	500	29¾	500	30
Morococala, Abril 16	100	60¾	100	61
Elqui, Abril 16	200	4 4|8		
Oploca, Abril 16			500	217
Patiño, Abril 16	100	303		
Potasa, Abril 16			300	11¾
Santo Cristo, Abril 16	500	9¾		
Sta. Rita, Abril 16	1000	3½		
Salvador, Abril 16	400	9⅝		
Tres Puntas, Abril 16			500	2¾
Tocopilla, Abril 16			100	100
Los Amigos, Abril 16			500	2½
SALITRERAS				
Antofagasta	100	78½		
Antofagasta			500	79
GANADERAS				
Fuego	100	184		
INDUSTRIALES				
Cemento Melón	100	37½		
Gas			20	53
Viña	200	25¾		
Tejidos El Salto			100	223
Telégrafo Comercial	1500	34½		
Vapores	100	25½		
CIERRE A LAS 5 P. M.				
Cambio		41.60		41.80
Oro		235.00		235.90
Letras por oro		12.40		12.50
Colquirí, Abril 16		11		
Tocopilla, Abril 16		100½		
Patiño, Abril 16		306		
Kala Uyu, Abril 16		46		
Elqui, Abril 16		4⅞		
Aconcagua, Abril 16		22		
Condoriaco, Abril 16		8½		
Chacaltaya, trans., Abril 16		29½		
Kelluani, trans., Abril 16		17		
Salvador, trans., Abril 2		9¼		
Lebu, Abril 2				8½
Morococala, Abril 16				59
Sto. Cristo, Abril 16				10½
Las Chiles, Abril 16				5
Vacas, Abril 16				3¾
Bronces, Abril 16				7¼
Antofagasta, Abril 16				78

Viña Concha y Toro

Las oficinas de esta Viña han sido trasladadas a

MONEDA N.o 1125

OBLEAS DEL DOCTOR CHINO

—:— LI-WU-PAT —:—

Para Grippe, resfriados, reumatismo, neuralgias, dolores de cabeza, muelas, oídos. No atacan al corazón, estómago ni riñones. EXIJALAS en SOBRE y con la FIGURA del Doctor Chino, en la oblea. En venta en todas las boticas.

Por mayor: **DAUBE Y CIA.**— Precio: $ 0.40, cada una.

Vendemos baratísimo

En la lujosa Avenida Beauchef, chalet nuevo, con 1,020 m2. de terreno, gran jardín con árboles frutales finos, garage indipendiente. El chalet es todo sólido, de murallas de cal y ladrillo. Tiene en subterráneo: 3 dormitorios de servicio y bodega; 1.er piso: hall, living-room, escritorio, comedor, repostero, cocina, baño de servidumbre, terraza; 2.o piso: cinco dormitorios, dos baños, un cuarto guardarropa, terreza. La Avenida se está construyendo lujosamente, tiene la belleza de Los Leones y está en el mismo Santiago. Precio: $ 140,000. Deuda: $ 40,000. Facilidades de pago.

LARRAIN GARCIA MORENO HNOS.
GALERIA ALESSANDRI 16

M.—26

INFORMACIONES DE SOCIEDADES ANONIMAS

DIVIDENDOS, CITACIONES, CIERRE DE REGISTROS

CANAL DEL CARMEN ASOCIACION. — Junta general extraordinaria el 28 de Marzo, en Claras 198, para tratar diversos objetos.

TAMARUGAL LTD. NUEVA CIA. SALITRERAS.—Cita a junta general ordinaria el 1.o de Abril en Blanco 709, Valparaíso.

EDIFICACION Y RENTA LTDA. —Cita a junta general extraordinaria para el 30 de Marzo en Teatinos 251. Autorización la contratación de un crédito con hipotecarios de los bienes sociales.

TALTAL COMPAÑIA BENEFICIADORA DE. — Cita a junta general ordinaria para el 26 de Marzo; memoria y balance semestre de 31 de Diciembre 1924 en Prat 207, Valparaíso.

ITALO CHILENA Co. CINEMATOGRAFICA. — Cita a junta ordinaria para el 31 de Marzo, en Chacabuco 106, Valparaíso.

Cita a junta ordinaria para el 25 de Marzo en la oficina de la Compañía, Ascensor de Concepción.

COOPERATIVA FERROVIARIA.—Cita a junta general el 28 de Marzo en Teatro Ferroviario, balance en 31 de Octubre y 31 de Diciembre.

BAÑOS EL PARQUE, COS.—Cita a junta general ordinaria el 28 de Marzo en calle Freire para aprobar memoria y balance del año 1924.

Cierra su registro 18-25 de Marzo.

GRANJA C. SALITRERAS LA.—Cita a junta general ordinaria el 8 de Abril, en Cochrane 865, Valp.

PANIZO, BLANCO CO. MINERA. —Cita a junta general ordinaria el 27 de Marzo en B. C., Cochrane 695, balance del 31 de Diciembre 1924. Cierra su registro 18 al 29 de Marzo.

INTERNACIONAL MACHINERY CO.— Cita a junta general ordinaria el 26 de Marzo en Plaza Sotomayor N.o 5, Valp.

BRITISCH AMERICAN TOBACO. —Cita a junta general el 26 de Marzo en Montaneda 979-985, Valparaíso.

SANTA RITA DE ARGUEROS, SOC MINERA.—Se acordó por el Consejo de Administración, pedir una 6.a cuota de $ 5 por socio que debe depositarse en la cuenta de Soc. en el Banco de Chile, presentado el m| respectivo al gerente para su anotación, en Huérfanos 1185, para su anotación.

DESCUBRIDORA DE ACONCAGUA.— Cita a junta general ordinaria para el 29 de Marzo en "El Mercurio", para tratar Memoria y Balance del año 1924.

GLOBO COMPAÑIA MOLINERA EL.—Cita a junta general ordinaria para el 31 de Marzo en la Bolsa Comercial de Valparaíso.

SALITRERA DE ANTOFAGASTA, CO. CHILENA DE.— Dividendo de $ 1 el 17 de Abril, Banco de Chile. Cita a junta general ordinaria el 20 de Abril, en Serrano 200, Valp. para tratar Memoria y Balance de 1924.

CAJA DE CREDITO DE LOS EMPLEADOS DE CHILE.—Se avisa a los señores accionistas que no hayan cubierto el total de sus acciones suscrito en conformidad al artículo 444 de la ley de S. A. y al artículo 14 de los Estatutos de la Caja, se les concede los meses Abril y Mayo para pagar las acciones que adeuden por la cuota; pueden pagar en el local de la Caja, en Cochrane 913, Valparaíso. El 1.o de Junio se procederá anular todo lo que no esté pagado en dicha fecha. Los de provincia pueden mandar sus valores a la fecha y a la orden de la caja.

PROVIDENCIA, COMPAÑIA DE SEGURO GENERAL. —Cita a junta general ordinaria el 31 de Marzo, en Teatinos 257, para tratar memoria y balance.

SAN JUAN DE HUANTAJAYA, CIA. MINERA. — Cita a junta general en Cochrane 859, Valp., para tratar memoria y balance del año 1924.

PAPETE, SOCIEDAD MINERA EL.— Ruega a los señores accionistas pasar por la oficina del edificio del Banco Anglo, 4.o piso, of. 12, a canjear los títulos provisorios por los definitivos.

ADMINISTRACION Y CUSTODIA DE VALORES CO.—Cita a junta general ordinaria el 31 de Marzo, en Blanco 709, Valparaíso.

COOPERATIVA NAVAL, SOC.—Cita a junta general ordinaria el 27 de Marzo, en el Club Naval.

GUANACO CO., MINERA DE.—Cita a junta general el 31 de Marzo en Blanco 1019, Valp. para tratar memoria y balance del año 1924.

PLANTACIONES DE VALPARAISO—Cita a junta ordinaria el 27 de Marzo en Cochrane 849, of. 1, para tratar memoria y balance.

BONOS DE COPIAPO CO. MINERA.—Cita a junta general ordinaria el 30 de Marzo, edificio Edwards, of. 16. Cierra su registro del 20 al 30 de Marzo.

INSTITUTO TECNICO SANITAS. —Cita a junta general ordinaria el 31 de Marzo en Agustinas 1995. Cierra su registro 23 al 30 Marzo.

MARTA COMPAÑIA MINERA.—Cita a junta general el 31 de Marzo en los salones de 'El Diario Ilustrado". Cierra su registro del 23 de Marzo al 31.

AMIGOS, COMPAÑIA MINERA LOS. — Cita a junta general ordinaria el 31 de Marzo en Bandera 131 of. 9; con el objeto de tratar memoria y balance del año 1924. Cierra su registro del 24 de Marzo al 3 de Abril.

CAUPOLICAN COMPAÑIA PETROLIFERA. — Cita a junta general extraordinaria el 1.o de Abril en "El Diario Ilustrado" para ratificar los acuerdos celebrados entre la Compañía y la Comunidad Caupolicán, a fin de liquidar el contrato pendiente, pronunciarse sobre el contrato pendiente, entre la Co. y una asociación de capitalistas con el objeto de efectuar sondajes en los terrenos de la Co.

RINCON DE TOCOPILLA Co. MINERA. — Cita a junta general ordinaria el 31 de Marzo en "El Mercurio", para fines que indica el artículo 39 de totales.

TOCOPILLA Y TRES PUNTAS Co. MINERA. — Cita a junta general de accionistas el 26 de Marzo en Moneda 1135.

GAS ACETILENO Y DE ASOC. GEN. — Cita a junta general ordinaria el 31 de Marzo, en Estado 59 para tratar memoria y balance del año 1924.

OPLOCA DE BOLIVIA COMPAÑIA MINERA Y QP.— Cita a junta general ordinaria el 1.o de Mayo en Moneda 356, tratar sobre aumento de capital, compras de algunas propiedades mineras y reforma del estatuto. Cierra su registro del 16 de Abril al 1.o de Mayo.

MARGA MARGA SOCIEDAD AURIFERA. — Cita a junta general ordinaria e 31 de Marzo en "El Diario Ilustrado" y se tratará del financiamiento del negocio. Cierra su registro del 31 al 22 de Marzo.

REGULO VALENZUELA BANCO. —Se ruega a los accionistas presentarse en las oficinas del Banco los títulos antiguos acciones, para canjearlos por una nueva edición en conformidad a lo dispuesto por los estatutos reformados;

SOC. VINICOLAS DE LONTUE. —2.a citación a junta general ordinaria el 1.o de Abril con el objeto de tratar memoria y balance del año 1924.

CORTADA DEL ALMENDRO. Cía. MINERA. — Cita a junta general el 8 de Abril en los salones del 4.o Juzgado; tratar y resolver sobre la disolución de la Compañía.

SUD AMERICANA DE EXPLOTACION COMPAÑIA.—Cita a junta general ordinaria y extraordinaria para el 27 de Marzo en Prat 178, Valparaíso, con el objeto de tratar deforma del estatuto.

MOVILIZACION MARITIMA DE IQUIQE COMPAÑIA.—Cita a junta general ordinaria para el 30 de Marzo, en Blanco 1019, Valparaíso, con el objeto de tratar memoria y balance del año 1924.

Cierra su registro del 23 al 30 de Marzo.

ELECTRO METALURGICA COMPAÑIA.—Dividendo provisorio de 2 pesos el 1.o de Abril, en el Banco de Chile.

Cierra su registro del 25 de Marzo al 1.o de Abril.

PAÑO DE TOME, SOCIEDAD NACIONAL DE—Cita a junta general ordinaria y extraordinaria el 27 de Marzo en Tomé. Balance de 1924 y tratar del aumento de capital y fondo de reserva y reforma de los estatutos.

Cierra su registro del 21 al 27 de Marzo.

ELECTRICIDAD INDUSTRIAL COMPAÑIA GENERAL DE—Dividendo ordinario N.o 61, de $ 2 el 13 de Abril, en Bandera 60. Las acciones de la emisión del 15 de Octubre tendrán el dividendo correspondiente a la parte de precio pagado.

Cierra su registro del 1.o al 13 de Abril.

SAN FRANCISCO DE COCHINOL SOC. SALITRERA.—Cita a junta general ordinaria y extraordinaria el 8 de Abril en Moneda 1125. Autorizando al Directorio para la venta de los bienes de Sociedad.

JAHUEL SOCIEDAD ANONIMA. —Cita a junta general ordinaria el 31 de Marzo en Blanco 134, Valparaíso, con el objeto de tratar memoria y balance hasta el 31 de Diciembre.

Cierra su registro del 24 al 31 de Marzo.

CUPRUM SOC. MINERA.—Cita a junta general ordinaria el 30 de Marzo en la oficina del señor Carlos Werner, Blanco 1019, Valparaíso, con el objeto de tratar memoria y balance del año 1924.

TURQUI DE POTOSI EMPRESA ESTAÑIFERA. —Se ha fijado el 3 de Abril como plazo improrrogable para el pago de las acciones que tengan reservados.

CALIFORNIA COMUNIDAD AURIFERA.—Los comuneros tienen de plazo hasta el 5 de Abril para suscribir las acciones de la Sociedad anónima en formación, en Catedral 1245.

FORTAGOL UNICO para IMPOTENCIA

OPERACIONES EN VALPARAISO

1.a RUEDA

100 Morococala, Abril 16, 60.
4800 Morococala, Abril 16, 61.
500 Morococala, Abril 2, 60 1|2.
84 Ind. de Los Andes, 58.
500 Morococala, Abril 16, 60 1|2.
1600 Envases, Abril 2, 8 3|4
100 Minera, Abril 2, 30 1|2
200 Minera, Abril 16, 30 1|4
100 Kumurana, Abril 16, 28.
300 Aysen Abril 2, 52 1|2.
150 Chañarcillo, Abril 2, 1 1|2
1000 Hallada, Abril 16, 2 3|4.
2000 Tocopilla, Abril 16, 100 1|2.
25 Banco Chile, 195.

ORO

Vendedor, 236.50; comprador, 236.20.

CAMBIO

Vendedor, 41.80; comprador, 41.60.

LIBRAS POR ORO

Vendedor, 12.50; comprador, 12.40.

2.a RUEDA

500 Banco Español, Abril 16, 230
200 Morococala, Abril 16, 60 1|2.
1000 Vacas, Abril 2, 3 1|2.
1200 Colquirí, Abril 2, 11.
600 Morococala, Abril 16, 60 3|
100 Morococala, Abril 2, 60.
50 Ind. de los Andes, 57 1|2
15000 Vacas, Abril 16, 3 1|2.
300 Kelluani, Abril 16, 17.
500 Kelluani, Abril 2, 17.
900 Abril 2, 17 1|4.

ORO

Vendedor, 236; comprador, 235.80.

CAMBIO

Vendedor, 41.80; comprador, 41.60.

LIBRAS POR ORO

Vendedor, 12.50; comprador, 12.40.

REMATE

En la segunda rueda del Viernes 27, se rematará una acción de la Bolsa, para el 15 de Abril.

COTIZACIONES DE METALES

Cablegrama sobre cotizaciones de metales correspondientes al día de hoy:

Estaño: £ 246.0.0, al contado, subió 1.0.0; £ 249.5.0, a plazo, subió 1.0.0.

Cobre Standard: 62.5.0, al contado, bajó 0.2.6; 63.5.0, a plazo, bajó 0.5.0.

Plata: d. 31 9|16, bajó 3|16.

BOLSA COMERCIAL DE CHILE

1.a RUEDA

200 Salvador, 9 1|2.
200 Salvador, 9 3|8.
100 Salvador, 9 3|8.
500 Colquirí, 10 3|4.
100 Antofagasta, 78 3|8
300 Hallada, 2 1|2.
1000 Caupolicán, 0.40.
1000 Caupolicán, 0.40.
200 Salvador, 9 3|8.
1000 Espino, 0.65.
100 Norte Argentino, 18.
100 Norte Argentino, 18 1|4

TATTERSALL

PRECIOS CORRIENTES EN LA FERIA DEL 25 MARZO DE 1925

Ganado gordo

Ventas al peso, al martillo y en privado:

Novillos, de $ 0.65 a $ 0.99 1|2 el kilo.

Bueyes de 0.63 a 0.87 1|2

Torunos, de 0.60 a 0.72.

Vacas, de 0.75 a 1.04 1|2.

NOVILLOS

7 A $ 0.99 1|2 con 3498 kilo
7 A 0.95 1|2 con 3830
10 A 0.92 con 3972
13 A 0.87 con 5712
8 A 0.86 con 3690
20 A 0.80 1|2 con 5584
5 A 0.76 1|2 con 2004
5 A 0.76 con 2008
6 A 0.73 con 1574
5 A 0.68 1|2 con 199[illegible]
6 A 0.65 con 2028

VACAS

11 A $ 1.04 1|2 con 5476 kilos
10 A 0.94 con 3804
2 A 0.82 con 788
7 A 0.73 con 2140

BUEYES

6 A $ 0.87 1|2 con 3560 kilos
7 A 0.74 con 4422
5 A 0.71 con 2908
4 A 0.70 con 1968
3 A 0.66 con 1562
3 A 0.63 con 1714

MATADERO PUBLICO

ENCIERRA PARA HOY

Ganado mayor		Ganado menor	
Bueyes	23	Corderos	1,041
Novillos	40	Cerdos	176
Vacas	350	Cabros	86
Quedados vivos	76	Terneros	112
En vara	108		
		Total	1,365
Total	597		

Precios de las carnes:

Carne de buey	1.a	1.35	a	1.50
Id., Id.	2.a	1.10	a	1.30
Id., Id.	3.a	0.50	a	1.00
Carne de novillo	1.a	1.35	a	1.50
Id., Id.	2.a	1.10	a	1.30
Id., Id.	3.a	0.50	a	1.00
Carne de vaca	1.a	1.35	a	1.50
Id., Id.	2.a	1.10	a	1.30
Id., Id.	3.a	0.50	a	1.00
Carne de cordero	1.a		a	2.00
Id., Id.	2.a	1.70	a	1.90
Id., Id.	3.a	1.20	a	1.60
Carne de oveja	1.a	1.50	a	1.00
Id., Id.	2.a	1.20	a	1.40
Id., Id.	3.a	0.60	a	1.00
Carne de cerdo	1.a		a	2.00
Id., Id.	2.a	1.80	a	1.90
Id., Id.	3.a	1.50	a	1.70
Grasa en rama		2.30	a	2.50
Sebo de ovejuno		1.70	a	1.80
Cuero de buey				2.00
Id. de novillo		1.80	a	1.90
Id. de vaca				1.80
Id. de ovejuno pesos docena		$ 96	a	$ 120

VENDEDOR

Se necesita vendedor competente para máquinas de escribir a base de sueldo y comisión, marca muy conocida de primer orden.

Dirigirse a

CASILLA N.o 1162

M.—27

COMPAÑIA MINERA Y AGRICOLA OPLOCA DE BOLIVIA

Se cita a los señores Accionistas a Junta General Extraordinaria que se verificá el día Viernes 1.o de Mayo próximo, a las 3 de la tarde, en las oficinas de la Compañía, calle Morandé N.o 356, con el objeto de tratar sobre aumento de Capital de la Compañía, compras de algunas propiedades mineras y reformas en los Estatutos.

El registro de Accionistas permanecerá cerrado desde el día 16 de Abril de 1925.

Santiago, Marzo 23 de 1925.

EL DIRECTORIO.

M.—26

COMPAÑIA INDUSTRIAL DE CATRES
DIVIDENDO PROVISORIO

Por acuerdo del Consejo Directivo se repartirá a los señores accionistas un **DIVIDENDO PROVISORIO** de **UN PESO POR ACCION (5 por ciento)** que se pagará por intermedio de las oficinas del Banco Español de Chile desde el día 25 de Marzo.

El Registro de Transferencias permanecerá cerrado desde el 23 hasta el 25 de Marzo inclusives.

Santiago, 23 de Marzo de 1925.

ENRIQUE MARTINEZ M.
Director-Gerente

M.—28

SOCIEDAD NACIONAL DE PAÑOS DE TOME

JUNTA GENERAL ORDINARIA

Se cita a los señores Accionistas de esta Sociedad a Junta General Ordinaria que tendrá lugar el Viernes 27 de Marzo del año en curso, a las 2 de la tarde, en las oficinas de la Sociedad en Tomé, a fin de someter a su aprobación el Balance correspondiente al año 1924 y tomar los acuerdos del caso ordenados por los Estatutos para esta sesión.

JUNTAS GENERALES EXTRAORDINARIAS

Asimismo se cita para dos reuniones extraordinarias que se celebrarán seguidamente a continuación de la ordinaria, y en las cuales se tratará de los siguientes asuntos:

Primera sesión: Poderes al Director-Gerente para contratar préstamos o cuentas corrientes con o sin garantía de los bienes sociales, y

Compra de nuevas maquinarias e instalaciones.

Segunda sesión: Aumento del Capital Social y Fondos de Reserva y reforma de los Estatutos Sociales.

El Registro de Accionistas permanecerá cerrado desde el 21 hasta el 27 de Marzo, ambos días inclusive.

Tomé, 20 de Marzo de 1925.

CARLOS AGUIRRE LUCO,
Presidente.

CARLOS MANS,
Secretario.

M.—27

GUIA OFICIAL DE CORREDORES DE LA BOLSA DE COMERCIO

COMPRA-VENTA DE ACCIONES, ORO, BONOS; PRESTAMOS HIPOTECARIOS

BALBONTIN Y HELFMAN
Edificio Ariztía, 4.o piso

BARROS GONZALEZ
Bandera N.o 149.

MONTT FRANCISCO
Bolsa de Comercio, Oficina N.o 23.

EMILIO ALEMPARTE LASTRA
Agustinas 1223

JARAS D. V. ISMAEL
Calle Club de la Unión N.o 1069

SUBERCASEAUX FRANCISCO
Bandera N.o 73

SUTIL PRIETO DIEGO
Bandera N.o 69

VALDES RICARDO
Calle La Bolsa N.o 84

VILLAMIL FLORENCIO
Calle La Bolsa N.o 82. Tel. 2664.

HABANOS SELECTOS ¢80
HABANOS XXXX ¢60
Yo Fumo
Reina Victoria

TRIBUNALES DE JUSTICIA

MOVIMIENTO HABIDO EN 25 DE MARZO DE 1925

Corte Suprema

Cuenta general

1 de ayer, Enrique Burgalat contra Gustavo García de la H., pendiente. Las demás no vistas.

Alegaron: don Horacio Walker L., por el recurso y don Roberto Peragallo contra el recurso y quedó pendiente.

Fallada en cuenta

Recurso de hecho de Samuel E.
sin lugar.

Devolución

Agustín Barbagelatta con
Cía., de fondo; y contra
apelación.

Corte de Apelaciones

PRIMERA SALA

Miércoles 25.—Señor Bernales

1 Contra Alejandro Espinosa y otro, aprobada.

2 Contra Ramón Luis Gómez, aprobada.

4 Sumario por hurto Ramón Aránguiz, aprobada.

5 Contra Manuel Silva, aprobada.

6 Contra Ambrosio Quintana y otros, aprobada.

9 Sumario para averiguar la procedencia de un esqueleto humano encontrado en las riberas del río Aconcagua, cuaderno ejecutivo sobre cobro de honorarios de don Luis Gajardo, es parte la Municipalidad de Panquehue, en acuerdo y diligencias.

2 Contra J. Orellana, aprobada.

13 Ignacio Valdés con Raúl Otero, aprobada.

Secretario, el señor Alcalde.

Don Pedro Silva alegó con don Benjamín Jiménez, en la 9.a

SEGUNDA SALA

Relator, señor Rodríguez

1. E. Sánchez de R. con Raquel Rojas S., acuerdo y diligencias.

2. Recurso de hecho de Aurelio Valenzuela B., sin estado.

3 A. Saavedra contra Carlos León, alcoholes, confirmada con declaración.

4 A. Saavedra contra Isidoro Hoyuela, confirmada con declaración.

No vistas las demás.

Acuerdo: Hermógenes Lavanderos e hijos, con Caja de C., Hipotecaria.

Alegaron:

En la 1, don Gustavo con don Luis Valdés.

En la 4, don Arturo Vare, revocando

CORTE DE APELACIONES

TERCERA SALA

Miércoles 25.—Señor Gutiérrez

1 Contra Juan Alfaro S., aprobada.

2 Sumario por tentativa de envenenamiento de María Gómez, aprobada.

3 Contra José Miguel Allende, casada;

4 Fernando Guzmán con Vicente Santa María, acuerdo.

5 Fernando Guzmán con Pedro Hernández, casada.

6 Humberto Fuenzalida con María Fuentes, aprobada.

7 Humberto Fuenzalida con José Cádiz, revocada.

8 Humberto Fuenzalida con Toribio Ibáñez, confirmada.

9 Humberto Fuenzalida con Carmela Serrano, fallada.

10 Contra Juan Marosi, trámite.

11 Contra Lindor Mondaca, trámite.

12 Sumario por hurto a Alberto Meneses, aprobada.

13 Contra Manuel de la C. Cáceres, aprobada.

14 Sumario por incendio de Benjamín Rojas, aprobada.

15 Sumario por robo de mercaderías a don Juan Chanut, aprobada.

16 Contra Darío Horacio Román, confirmada.

17 Sumario por muerte de Pedro Rojas, aprobada.

18 Sumario por lesiones a Benjamín Reyes, aprobada.

19 Víctor Manuel Acevedo con Evaristo Labarca, aprobada.

20 Sumario por incendio en propiedades de Juan Egenau, aprobada.

22 Sumario por incendio en propiedades de Juan Egenau, aprobada.

22 Sumario por muerte de David Jorquera, aprobada.

23 Contra Pablo Díaz, aprobada.

24 Contra Armando Torres, aprobada.

25 Contra Urbano Muñoz, confirmada.

26 Sumario por denuncia de don Juan de la Cruz Ceballos, aprobada.

27 Sumario por muerte de Francisco Pino, fallada.

Agregada, contra A. Prado C., aprobada.

Secretario, el señor Alcalde.

Alegaron.— Don Arturo Varas con don Fernando Guzmán en la 4.a, don Benjamín de la Barra, revocando en la 5 y 7;

don Arnoldo Rossel, con don
do Guzmán, en la 10.a; don
Avalos por la confirmación, en la

CUARTA SALA

Relator, señor Varas O.

1 Contra U. Gutiérrez, trámite.

2 Sumario por hallazgo de un feto,
bada.

3 Sumario por estafa a Luis
aprobada.

4 Sumario por muerte de Higinio
aprobada.

5 Sumario por incendio en casa
Arancibia, aprobada.

6 Sumario denuncio de Hilda
aprobada.

7 Contra M. Vega, aprobada.

8 Sumario por muerte de R.

9 Sumario por hurto a E.
aprobada.

10 Sumario por suicidio de Luis
aprobada.

11 Sumario por muerte de Carmen
noso, aprobada.

12 Sumario por muerte de E.
aprobada.

13 Sumario por violación de Luis
ra, aprobada.

14 Raúl Campos, eximisión servicio
litar, aprobada.

15 Clara Montero con Manuel
aprobada.

16 Deidamia Arango con Carlos
gui, aprobada.

17. Crigolina Gómez contra F.
sin lugar.

18 Sumario por asalto y lanzamiento
una bomba a la Imprenta "El
dinal", trámite.

19 Contra L. V. de Gamboa,

21 F. Guzmán contra F. Mori,
da.

22 F. Guzmán contra N. Botella,
firmada.

23 F. Guzmán contra L. Sambatt,
firmada.

24 A. Saavedra contra R. Canilla,
firmada.

25 A. Saavedra contra C. Céspedes,
sada.

26 A. Vigneaux contra C. Carrasco,
firmada. No vistas las demás.

Alegaron: En la 3, don Rafael

En la 21, don Gumercindo Barrientos

En la 22, don Guillermo Alessandri

En la 23, don Fernando Guzmán,
firmando.

En la 24, don Abel Saavedra,
mando.

En la 25, don Carlos Céspedes con
Abel Saavedra.

CASA MODERNA

altos, recién terminada, 4 dormitorios, 3 toilettes, hall, comedor, salón y dependencias, arrienda 1.o Abril. Lord Cochrane 154. Ocho minutos de la Bolsa de Comercio. Llaves en el 154.

Precio: $ 800

Para extranjero con poca familia, se rebaja el canon.

Paradero tranvía 16 a la puerta.

M.—

Cooperativa Ferroviaria de Consumos de Santiago

En conformidad al artículo 26 de los Estatutos, cítase a junta general ordinaria de accionistas para el Sábado 28 del presente, a las 3 P. M., en el Teatro Ferroviario, para dar cuenta de los Balances en 31 de Octubre y 31 de Diciembre, y proceder a elegir nuevo Directorio.

EL PRESIDENTE.

M-27

Carbones de las Cabras

De espino, de 60 kilos, desde 10 sacos, a . . $ 15.00
De quillay, de 46 kilos, desde 10 sacos, a . . 9.50
Espino, de tallo, desde 1 saco, a 12.50
Espino, segunda clase, desde 1 saco, a 12.50

CARBON COKE A PRECIO DE FABRICA

Leña monte, desde 1,000 kilos, a . . . . $ 10.00
Leña monte picada, desde 1,000 kilos, a . . 11.00

San Francisco 697

M.—

SACOS USADOS

De todas clases, tipo 80 y 100 kilos, ofrece por pequeños y grandes lotes

JOSE MUGGLI — SANTIAGO

Unico depósitos de todos tipos de sacos usados:

EXPOSICION 250 —:— CASILLA 435

LOS COMERCIANTES AMBULANTES Y ESTACIONADOS SE ENTREVISTARON AYER CON EL PRESIDENTE DE LA REPUBLICA

En la tarde de ayer numerosos comerciantes ambulantes y estacionados se acercaron a la Moneda y se entrevistaron con el Presidente de la República, Excmo. señor Alessandri.

Una vez que le dió a conocer el objeto de la reunión, le entregaron el siguiente pliego de peticiones:

Excmo. señor Presidente de la República:

Los suscritos, miembros de la Mesa Directiva de la Sociedad de Comerciantes ambulantes y estacionados de ambos sexos, al Excmo. señor Presidente de la República, en uso de la facultad que nos confiere la Constitución Política del Estado y en representación de las cuatro mil personas que se dedican al comercio de frutas al detalle, con el mayor respeto exponemos:

Que, por una nota del Ministerio de Higiene y por un decreto de la Intendencia Municipal, se les han quitado los permisos y las patentes, a cuatro mil comerciantes que representan otras tantas familias y que se dedican a la venta de frutas, flores y refrescos en la vía pública y en los distintos barrios de la ciudad.

Que, todas las personas que se dedican a estos negocios son honrados y de buenas costumbres, amantes del progreso y de la solidaridad social.

Que, estos negocios son indispensables para las clases trabajadoras por cuanto en ellos se les vende fruta fresca y barata y de este modo contribuyen a alejar al trabajador de la cantina.

Que, dichos puestos en los puntos que estaban instalados no molestan en nada al tránsito público; y por último

Que, con el levantamiento de ellos quedan cuatro mil personas sin trabajo, en su mayoría padres de familia.

Por estas razones y tomando muy en consideración el amor que el Excmo. señor Presidente ha demostrado por las clases trabajadoras, solicitamos que interponga su vasta influencia para que se nos dé lugar a las siguientes peticiones que formulamos:

1.o La inmediata renovación de los permisos y las patentes en la forma que antes estaban;

2.o La dictación de un Reglamento especial por el cual se rigen estos negocios;

3.o Que, en la comisión que se nombre para elaborar el Reglamento tenga representación directa nuestra Sociedad;

4.o Que, tomando en consideración que el actual Jefe de la Policía Local, señor Ahumada, no es persona grata para el gremio sea eliminado su nombre de la comisión que elaborará el Reglamento; y

5.o Que, la construcción de los Kioskos acordada por la Intendencia Municipal, sea entregada a la Sociedad que representamos, para de este modo evitar las especulaciones de los intermediarios.

Es gracia Excmo. señor.

La misma comisión que concurrió ayer a la Moneda estuvo poco después en nuestro diario y nos pidió dejáramos pública constancia de sus agradecimientos hacia la persona del Primer Mandatario y del señor Manuel Hidalgo que lo secundó en todo en las gestiones que se hicieran ayer.

Los diversos comerciantes ambulantes y estacionados en nuestra Imprenta

LOS COMISARIOS DE POLICIA FISCALIZARAN EL CIERRE DE LAS PELUQUERIAS DURANTE LOS DOMINGOS Y FESTIVOS

SINDICATO DE PELUQUEROS.—(Bascuñán N.o 7).—La Secretaría General del Sindicato de Peluqueros pone en conocimiento del gremio en general, para su debida consideración y cumplimiento, el texto de la circular de la Prefectura de Policía sobre el cierre de los talleres de peluquería:

Descanso dominical de peluquerías.—"Para dar cumplimiento a lo dispuesto en el decreto-ley N.o 270, del 24 de Febrero próximo pasado, que establece que las peluquerías no quedan comprendidas entre las industrias exceptuadas del descanso dominical, aun cuando sean atendidas por sus propios dueños, los señores comisarios procederán a hacer cerrar los días **festivos y feriados** los citados establecimientos.—(Firmado) **M. Concha**, Prefecto.—Santiago, 23 de Marzo de 1925".

Además, pide a los sindicalistas que consulten el calendario, pues en fechas muy próximas, sólo tendremos 4 días de trabajo en la semana, habiendo incluído en los feriados o festivos varios Sábados y Viernes, en estas circunstancias graves para la situación económica del gremio en general, seguimos sosteniendo nuestra declaración oficial hecha en nuestro manifiesto publicado: "No no spronunciamos definitivamente sobre los perjuicios o beneficios que del decreto-ley sobre peluquerías, hasta mientras tanto los peluqueros organizados por sindicato, conscientemente elaboren un proyecto de ley que consulte los verdaderos intereses del gremio y no de unos pocos.

EL CONGRESO FERROVIARIO DE SAN BERNARDO INDICO VARIOS MEDIOS PARA FINANCIAR EL AUMENTO DE SUELDOS Y JORNALES

ESTO LO ESTABLECE EL SECRETARIO DE LA JUNTA EJECUTIVA OBRERA FERROVIARIA

(PUBLICACION OFICIAL)

En "El Mercurio" del 2 del presente, con motivo del aumento de sueldos acordado por el H. Consejo Administrativo de los Ferrocarriles, se publica una exposición de la Junta Central, en que se dice que en vista de la situación económica del personal, presentó un proyecto de aumento de sueldos, sin el ánimo de recargar el presupuesto de la Empresa, ni imponer al público un gravamen apreciable.

A continuación agrega la directiva en referencia, que al estudio de la petición se invitó a todo el personal a jornal, pero que un grupo de él con asiento en Valparaíso no concurrió, pues concretaba sus asperaciones de mejoramiento sobre la base de los sueldos en oro de 10 d., petición que estimó inaceptable la Junta Central.

Semejante exposición me obliga a manifestar que no es efectivo lo aseverado, en cuanto se refiere al personal a jornal, en el que están incluídos los obreros, porque la inmensa mayoría de ellos, esos miles de compañeros que se ganan la vida con el sudor abundante de su frente, representados en la Junta Ejecutiva Obrera Ferroviaria, no tuvieron el menor conocimiento, no se les hizo una ligera insinuación para que contribuyeran, como se dice, al estudio que se menciona. Otra sería hoy la situación si tal hecho se hubiera efectuado, ¿o supone esa Junta, que el personal a jornal lo forma únicamente aquel con quien se entendió? ¿Ignoraba acaso que en Bascuñán 542 está la directiva obrera?

Nosotros combatimos el proyecto de pago de sueldos y jornales en oro de 10 d. por las razones que dimos entonces; pero en vista del aumento a una parte del personal, que consideramos un reto, hemos tenido forzosamente que cambiar de rumbos, apoyándolo hoy, con toda decisión, exigiendo en su defecto que se derogue el decreto que autorizó el cobro de las tarifas en oro de 10 d, con cambio fijado trimestralmente y no con los anteriores recargos, que estimo serían los últimos que la situación actual del proletariado, trabajosamente puede soportar hoy.

La Junta Ejecutiva Obrera Ferroviaria sabe valorar lo que signifca para la Empresa de los Ferrocarriles tener que aumentar en un 85 o|o los sueldos a todo el personal al pagarlo en oro de 10 d.

El Congreso de San Bernardo indicó al señor Ministro de Ferrocarriles algunos medios para favorecer la situación de la Empresa; entre ellos el cobro de tasas adicionales, derecho de sello, que representan la modificación del Reglamento de Traportes, en 10 centavos para las expediciones menores de $ 50, y 50 centavos para las mayores, recibiendo por este capítulo la Empresa varios millones.

Indicó asimismo que el pago de carabineros lo hiciera el Ministerio del Interior, así como paga a las policías, e indicó un sinnúmero de medidas más que estimó provechosas para los intereses de la Empresa, cuya implantación le permitiría muy pronto ver los resultados favorables. Estas medidas no han sido objetadas ni podrían serlo, pero tampoco se implanta, a pesar de que sólo se necesitaría un poco de tenacidad y buena voluntad.—Angel Mella, secretario general.

PELETERIA BELGA
SAN DIEGO N.o 31 (ROTULO AMARILLO)
Por conclusión de negocio, se liquidan las existencias en pieles confeccionadas y cueros para adornos de trajes y abrigos.
Aproveche Ud. la gran baja de precios, antes que entre la Estación.
Todas nuestras pieles son importadas.
No confundir
SAN DIEGO 31
Consulte nuestros precios. M.—27

AUTOMOVILISTAS
ACABAMOS DE RECIBIR LAS
FUNDAS DE GOMA PARA VOLANTES
NOS QUEDAN POCAS.
CONCHA, SILVA & Co.
DELICIAS 1122. — TELEFONO 3930. M.—28

Federación de Empleados a Jornal de Transportes de los F. F. C. C. del E.

(PUBLICACION OFICIAL)

Bajo la presidencia del presidente titular, S. Campos, y actuando de secretario el prosecretario, M. Muños, y con la asistencia de los directores Acevedo, Martínez, Moya, Muños Morales y el tesorero Juan de D. Ruz, y más de cien asociados, celebró asamblea antenoche la Federación de Empleados a Jornal.

Después de leída la correspondencia, dió amplia cuenta el presidente sobre la presentación que se hizo al señor Jefe de la Sección Transportes de la 2.a Zona, relacionada con la supresión de los cabos en los trenes de cargas, siendo de opinión el señor Jefe de Transportes, que los cabos eran necesarios y no se podían suprimir.

Usan de la palabra diversos asambleístas, condenando enérgicamente la actuación de los cabos de trenes, que no hacen otra cosa que andar en la casita indisponiendo al personal con el conductor, que muchas veces estos señores obedecen ciegamente, o cuando no charlando con los jefes de Estación o telegrafistas, mientras tanto el pobre enganchador va dejando sus pulmones en el servicio que les corresponde a ellos, como sea en las maniobras de dejar y tomar carros en las Estaciones y si piden ayuda de ellos, es suficiente para despedir a cualquier palanquero como el caso del cabo Ramón Martínez en Espejo.

En estos momentos llega la comisión que fué a la asamblea de la Federación Santiago Watt, dando cuenta inmediatamente que la Watt, acordó seguir adelante en la reclamación hasta conseguir la completa exterminación de los cabos de trenes, habiéndose nombrado a los señores Miguel Contreras, Lázaro Díaz, Pedro Figueroa y Luis Arriagada, con amplias atribuciones, se aprobó esta cuenta en todas sus partes.

Después de un largo debate se acordó seguir el conducto regular, principiando por el señor Administrador, sin perjuicio que ambas comisiones hagan publicaciones por la prensa, dando a conocer con datos concretos, la nulidad de los servicios que prestan estos individuos.

Desde luego se acordó publicar la nota que se presentó al señor jefe de la Sección Transportes.

El señor Juan 2.o Gutiérrez da amplia cuenta de la labor desarrollada por él en el Comité Pro-Mejoramiento Económico, al igual que la anterior, fué aprobada.

Por último se acordó celebrar la Convención el día 10 de Abril, impostergablemente en la ciudad de San Rosendo a pedido del personal de la III Zona.

Unión en Resistencia de Albañiles y Ramos Similares

FALLECIMIENTO

Habiendo dejado de existir nuestro socio y compañero, Moisés Espinoza, se cita para hoy, a la 1 P. M., en nuestro local social, Sazié 2501, a todo el gremio y sociedades amigas.

El cortejo partirá del Hospital de San Juan de Dios, desde donde seguirá al Cementerio General.

FIESTAS SOCIALES

Centro Recreativo "Almendral".—Hoy habrá un baile social de 7 a 11 P. M.

Velada de beneficio del tenor infantil Omar Mella.—El próximo Sábado se llevará a efecto en el salón teatro de la Sociedad Andrés Ebbner, Olivos 986, la velada a beneficio del aplaudido tenor infantil Omar Mella.

Centro Familiar "San Miguel".—Llano Subercaseaux N.o 155.—Hoy, a las P. M., se llevará a efecto un baile a beneficio del socio de la Sociedad "Matadero", señor Manuel Riera.

Centro Sociedad Santa Filomena, Santa Filomena N.o 80.—Hoy, a las 9 1|2 P. M., s ellevará a efecto un baile familiar.

Sociedad Pintores Miguel Angel.—El 4 de Abril próximo, se llevará a efecto la velada literario-musical.

Centro Socorros Mutuos.—San Martín.—Esta noche, a las 9 P. M., baile familiar en el salón de esta colectividad, calle San Martín N.o 772.

Centro Familiar "San Miguel".—Llano Subercaseaux N.o 155.—Hoy, a las 9 P. M., habrá baile.

CITACIONES

Sociedad La Universal "Leopoldo Lagos".—A junta general ordinaria para el Domingo 29, a las 9.30 A. M.

Sociedad de Artesanos "La Unión".—Para hoy se cita al Directorio, a las 9 1|2 P. M.

Centro Recreativo "Artes Gráficas".—Delicias 1833.—A junta de Directorio para hoy, a las 9 P. M.

Unión de Obrreos en el Ramo de Mueblería.—A reunión general para el Viernes, a las 8 1|2. Local, Eleuterio Ramírez 741.

Estudiantina "La Unión".—A ensayo al cuadro ejecutantes para hoy, de 9 a 10 P. M.

Se ruega a los aprendices estar a la hora de clases de 8 a 9 P. M., a fin de no atrasar el ensayo de los ejecutantes.

A las señoritas y jóvenes que deseen ingresar a la estudiantina, pueden pasar a tomar datos los días de clase, de 8 a 9 P. M. Local: Moneda 2575.

Cuadro Artístico Arturo Bührle.—En la Secretaría de este conjunto se necesitan para mañana Viernes, a las 9 P. M., a las señoritas L. Espinoza, M. Páez y a los señores W. Carvallo, C. Stonneb y C. Oportot.

Consejo de Oficios Varios de San Miguel.—Al Directorio para hoy, a las 8 P. M., en Figueroa Larraín N.o 792.

Comité Central de Vacunadores.—A sesión para hoy, a las 5 P. M., en el local de costumbre.

Centro Cultural Chile-Estados Unidos.—A junta a todos los socios para hoy, a las 8 1|2 P. M.

Sociedad Socorros Mutuos La Aurora.—A junta general para hoy, a las 8 1|2 P. M.

Sociedad Pintores Miguel Angel.—A junta general para el próximo Domingo, a las 10 P. M.

A la comisión de fiestas para el mismo día, a las 9 P. M.

Sociedad "Unión de Peluqueros".—A junta general para hoy, a las 9 P. M., en Tarapacá 721.

Consejo de Alimentación, sección Molinos.—A junta general para hoy, a las 6 1|2 P. M.

Conjunto Artístico Sindical Carmelo y Praga.—Para hoy, a las 8 1|2 P. M., en Santo Domingo 1226.

Sociedad Unión de Peluqueros. — A sesión de Directorio para hoy, a las 9 1|2 P. M.

Conjunto Teatral "El Arte Decorativo".—A ensayo general para hoy Jueves, a todos los miembros de este conjunto. Hora y local de costumbre.

Sociedad de Empleados de Hoteles.—A los señores consocios en el local de la Federación para hoy, a las 10 P. M., para el canje de los pactos.

Sociedad Juventud Palestina.—A junta del Directorio que se llevará a efecto el día 26, a las 9 P. F. Calle Santa Filomena 189.

La Asamblea General del Centro El Despertar

Esta noche a las 8 P. M. se efectuará la importante reunión reglamentaria de este Centro.

Habiendo varios asuntos pendientes, se encarece la puntualidad en la hora. A esta reunión se cita a la comisión Escuelas.

LA MATRICULA PARA LAS CLASES

Técnicas, comerciales y sociales, que se efectuarán en el local de este centro, continúan abiertas. Con este objeto se invita a los obreros concurran lo más pronto posible a matricularse, pues se considera posible hacer la apertura de ésta en la semana que viene.

ENTREVISTA CON S. E.

Una comisión de este centro, presidida por el distinguido dirigente obrero, señor Faustino Villalón, se entrevistará mañana con el Presidente de la República a objeto de exponer ciertas necesidades para el funcionamiento de las escuelas, que sostiene este Centro, que debido a los impuestos acordados privarán en mucha parte continuar la labor de cultura y educación que este centro viene realizando.

Sociedad de Artesanos La Unión

Por acuerdo del honorable directorio la Comisión de Fiestas de esta sociedad, viene preparando, una velada y baile, para el Domingo próximo, en la matinée: noche a beneficio del recaudador de la institución, señor Eduardo J. López.

Habrá una conocida orquesta jazzband, que amenizará el baile.

Las entradas se pueden pedir en el local social a toda hora, siendo su valor: caballeros, $ 2; las señoritas tendrán acceso libre.

JUGO DE UVA
MARAMBIO
PEDIDOS: TELEFONO N.o 2321

MUEBLERIA
COLON
56 - BANDERA - 58
GRANDES REBAJAS DE PRECIOS - NUEVO Y ESPLENDIDO LOCAL —

HERNIAS

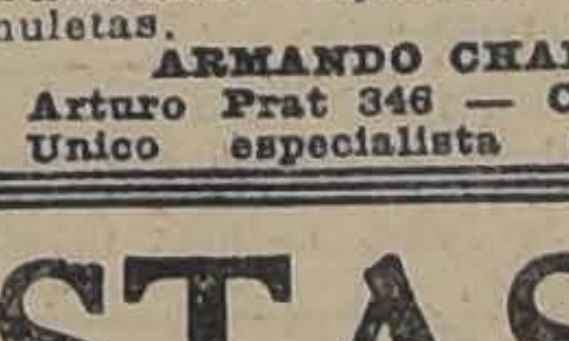

Bragueros, elásticos, fajas con pelotas neumáticas, piernas y brazos artificiales. Aparatos ortopédicos, muletas.
ARMANDO CHAPUIS
Arturo Prat 346 — Casilla 409
Unico especialista en Chile

CARBOLINEUM-
— HAMEL —
PINTURA PARA MADERAS
BARRACAS: BUQUES Y MADERAS

LLEGO ROBLE
EN TODAS DIMENSIONES
BARRACA Y FABRICA
"LA REPUBLICA"
DOMEYKO 2354 — TELEFONO 183 (PARQUE)

Unión Sindical de Repartidores de Pan

Cita para hoy, a las 8 P. M., en Maipú 830, al gremio de repartidores en general.

Tabla:

Mejoras económicas de los asociados.

Unificación amplia con todo el gremio de panificadores.

Nueva forma de reorganización del gremio.

Renuncia del Directorio General.

Asistirán delegados del gremio de panificadores.

Se recomineda la asistencia de los personales de aquellos establecimientos que estén en condiciones de exigir mejoras económicas.

Señoras
DUEÑAS DE CASA
que veláis por la salud de vuestros Deudos, DESCONFIAD de los Almaceneros poco escrupulosos que os ofrecen ACEITE BETUS más barato, pretextando recibirlo en barriles!! Estos malos comerciantes faltan a la verdad y procuran engañaros, vendiéndoos una mercadería de inferior calidad y dañina. Tened presente que el ACEITE BETUS sólo viene en botellas, con la marca ESTRELLA, bien conocida.
SALAZAR & NEY
Unicos Representantes
Arturo Prat N.o 219
SANTIAGO

RESFRIADOS CAUSAN DOLOR DE CABEZA
EL LAXATIVO BROMO QUININA desvía la causa.—Se usa en todo el mundo para curar un resfriado en un día. La firma de E. W. GROVE se halla en cada cajita. Hecho por la Paris Medicine Co., St. Louis, E. U. de A.

"NUESTRO SERVICIO ES ABSOLUTAMENTE NECESARIO PARA LA EMPRESA"

NOS DICEN LOS CABOS DE TRENES DE CARGA, RESPONDIENDO A UNA PRESENTACION HECHA POR LA FEDERACION DE EMPLEADOS A JORNAL DE LOS FF. CC.

Sobre una información que publicamos ayer respecto de la poca necesidad que había de que existieran los puestos de cabos de trenes de carga, información que hicimos en nombre de la Federación de Empleados a Jornal, recibimos ayer la visita de los siguientes cabos: Héctor Herrera, Francisco Corrial, Melitón Guzmán, Ladislao Barrera, Ireneo Gutiérrez y Modesto 2.o Briones, quienes venían a nombre de sus compañeros de labores.

Esta comisión nos manifestó lo siguiente:

"Los puestos que desempeñamos son absolutamente necesarios por las siguientes razones: nosotros estamos encargados de la vigilancia de la carga, procediendo de acuerdo con los carabineros para su entrega y recepción. Si no existieran nuestros puestos se producirían continuos robos de mercaderías. Los empleados a jornal protestan contra nosotros porque somos sus jefes inmediatos. Seguramente, la fiscalización que sobre ellos ejercemos, los han inducido a pedir la supresión de nuestros puestos.

En cuanto a la resolución que pueda tomar la Dirección, estamos ciertos de que no será desfavorable para nosotros ya que la creación de los puestos de cabo de trenes de carga fué estudiada detenidamente por el Consejo Administrativo y por el Director General, llegándose a la conclusión que son absolutamente necesarios para el correcto servicio de transporte.

Finalmente, nos asiste una razón poderosa para replicar a la Federación de Empleados a Jornal, y es esta: nosotros somos en la mayoría antiguos empleados de la Empresa, contando algunos con más de quince años de servicio, de tal manera que estos puestos no han sido creados para colocar gente de afuera.

Los cabos de trenes de carga en nuestra Imprenta

GRATUITAMENTE, EMPLEADOS Y OBREROS, PODRAN ESPECIALIZARSE EN CONSTRUCCION

La Escuela Nocturna de Construcción que sostiene el Centro de Estudiantes de Arquitectura de la Universidad de Chile, iniciará próximamente sus labores escolares.

Esta Escuela tiene por objeto de difundir entre los obreros de construcción, los conocimientos teóricos y prácticos indispensables para el mejor desempeño de sus profesiones.

El curso completo es de tres años de duración y en él se desarrollan las siguientes materias: Aritmética, Dibujo lineal, Geometría, Materiales de construcción, Dibujo arquitectónico, Construcción, Modelado, Dibujo del natural, Resistencia de materiales, Contabilidad y presupuestos.

Al alumno que termine satisfactoriamente el curso de tres años se le dará un diploma de competencia.

La Escuela proporciona gratuitamente todos los útiles necesarios para el aprendizaje.

La matrícula está abierta todos los días de 6 a 7 P. M., en el local de la Escuela de Arquitectura, Avenida República 517.

EMPLEADOS DE CARNICERIAS SE ENTREVISTAN HOY CON EL MINISTRO DE PREVISION SOCIAL

Una comisión de socios de la Sociedad Empleados de Carnicerías "El Esfuerzo", se acercará en la mañana de hoy al Ministerio de Previsión Soical a la comisión que lo entrevis- respecto a la dictación de un reglamento de la Ley de Empleados Particulares en cuanto se refiera a los empleados de carnicerías.

A fin de dar a conocer a los miembros de la institución la respuesta que dará el Ministro de Previsión Social a la comisión que lo entrevistará, se efectuará en la noche de hoy una reunión general en Nataniel 1057. Esta reunión empezará a las 9 de la noche.

$1.60
cajetilla
HABANOS
EXTRAFINOS
CIGARRILLOS
CABAÑAS

LA CONFERENCIA DE ANTEAYER EN EL LOCAL DE LOS TRANVIARIOS

LA IMPORTANTE REUNION DE HOY

El Martes se llevó a efecto en el amplio teatro de los tranviarios la conferencia por el obrero Luis Ayala P.; después de su reciente viaje a Buenos Aires, mandado por el Comité Pro-Regreso Alessandri y los tranviarios, ante una numeraosa concurrencia que llenaba por completo el local, en la cual se pudo notar la presencia de muchos particulares, a pesar de que el tema por desarrollar era netamente de cuestión tranviaria.

Empezó el orador por disertar sobre los pormenores e incidentes del viaje, en especial lo relaconado con una huelga que les impidió momentáneamente seguir a Buenos Aires, para entrar de lleno a detallar algunas de las bellezas, los grandes paseos y sus avenidas de la gran ciudad de Sur América; luego detalló la forma de cómo se hace el servicio tranviario en Buenos Aires, donde, dada la enormidad de su población existen ciento cincuenta líneas de tranvías, más o menos, el que es suministrado por tres empresas, existiendo líneas con el itinerario de viaje solamente, que demora una hora y tres cuarto como la de Devoto a la Plaza Mayo y otra de dos horas como la de Plaza Mayo a Lineer.

Manifiesta que llemó altamente la atención la forma culta cómo tratan los inspectores a los guardas (cobradores) cuando los sorprenden en alguna falta, lo mismo el servicio tan descansado de los motormans (maquinistas) que en todas partes usan el freno eléctrico para detener el tranvía, cosa que en Santiago le imponen la pérdida de la ocupación al empleado que se le sorprenda en esa forma de trabajo, criticando acremente esta actitud de la empresa de Santiago, pues este freno eléctrico ha sido colocado con el objeto de prestar el servicio de rápida detención del tranvía en cualquiera ocasión.

Otra de las buenas lecciones obtenidas en el viaje a Buenos Aires por el orador, es aquella que los empleados tranviarios de la gran ciudad del Plata trabajan únicamente **ocho horas diarias**, operación que efectúan trabajando de 4 en 4 horas y de 6 y 2; esto es tarde y mañana.

Relató también en parte las grandes ventajas del servicio eléctrico subterráneo, que es de una velocidad vertiginosa con grandes facilidades par el público.

Siguió el orador dando cuenta de la majestuosas manifestaciones de que fu objeto el Presidente de Chile, don Arturo Alessandri P., tanto en la República Argentina como en las ciudad de Chile.

Terminó manifestando que según s concepto, las clases obreras del pa debían de agitarse y no domirse en l laureles para conseguir el fiel cumplimiento de algunas leyes sociales, pa así de esta forma llegar a constitu un cordón sanitario a S. E. el Presidente de la República, evitando de es modo, la intromisión de los antigu politicastros que fueron los que labraron el caos en la República y por e de la desgracia en la clase obrera.

Al terminar el orador fué largame te aplaudido y fecilitado.

LA IMPORTANTE REUNION DE HO

Se ha citado a junta general pa esta noche, a las 9 1|2 P. M., en local de Bulnes esquina de Martín de Rozas, a todos los tranviarios, p ra tratar varios asuntos internos q merecen la aprobación de la asamble entre otros, para conocer ciertos po menores que se relacionan con el pli go de peticiones pasado a la Gerenc y una consulta hecha al Ministerio Previsión Social y sobre la Ley Empleados Particulares y los tranviarios.

Se encarece la asistencia de un n do especial del personal del tráfico demás secciones de la Compañía.

CENTRO CULTURAL DE LOS TRANVIARI

Cítase a junta general para hoy, a las 9 1|2 P. M. a todos los asoc dos, a objeto de tratar importan asuntos.

Se encarece asistir de un modo pecial al señor Pedro Jiménez y M nuel Zurita, presidente y vice-pr dente, respectivamente.

Mañana Viernes, baile familiar p las familias de los asociados. Entra libre.

ESCUELA DE ARTES Y OFICIOS
CURSOS NOCTURNOS PARA OBREROS
La matrícula estará abierta hasta el 31; las clases principiarán el 1.o de Abril. Enseñanza práctica y teórica de los oficios de Mecánicos, Carpinteros, Herreros, Modelistas, Fundidores, Electricistas y todo oficio que se desee a pedido de quince alumnos. Instrucción fiscal gratuita.
SE ATIENDE DE 8 A 9.30 P. M.

Escuela de Chauffeurs Mecánicos
DEL GARAGE BUIN
Está abierta la matrícula para los cursos de Abril
SANCHEZ Hnos. y Cía.
TELEFONO 937 -:- RANCAGUA 79 -:- CASILLA 1408

N GUARDIAN AMPARADOR DE DELINCUENTES

BRE LAS PUERTAS DE UN CALABOZO PARA QUE SE ESCAPE EL AUTOR DE UN ROBO

En la comuna de Quinta Normal, lle del Apóstol Santiago N.o 537 ne su domicilio don Oscar Queda, quien se ha presentado a la mandancia de la policía del lur a dar cuenta de que ha sido ctima de un robo de numerosas pecies.

La policía ya tenía conocimiento ese robo, pues en los instantes le el ladrón estaba en plena opeción, fué descubierto y emprenó rápida fuga.

Y con el objeto de aliviar la rga que llevaba consigo fué arrondo en su precipitada marcha rios de los objetos, los que a su z iban siendo recogidos por los ardianes de policía que le seían los pasos.

Por fin, después de una marcha o carrera forzada fué alcanzado el prófugo, que resultó llamarse Manuel Rosales, individuo de malos antecedentes y reconocido ya como ladrón experto.

En el acto fué trasladado al cuartel de la policía de la comuna, donde después de ser interrogado se le encerró en uno de los calabozos.

Pero al día siguiente fué la sorpresa general para el personal de esa policía al no encontrar en el calabozo al reo a pesar de que había sido encerrado en el que prestaba más seguridad.

Misteriosamente el delincuente había desaparecido, y resultaron inútiles cuantas investigaciones se hicieron para dar con el paradero del prófugo.

Pero la Policía de Quinta Normal no dejó de mano este curioso hecho y siguió las investigaciones por su cuenta, dando oportuno aviso al juez de subdelegación del lugar.

Y en el parte en que le da cuenta de estos curiosos sucesos le manifiesta que ha tenido conocimiento que la persona que le abrió las puertas al delincuente fué un aspirante a guardián de esa policía, llamado Juan Muñoz, y que actualmente presta sus servicios en la policía de la comuna de San Miguel.

El juez de subdelegación de Quinta Normal resolvió enviar todos los antecedentes al juzgado del crimen de Santiago, donde se recibieron en la mañana de ayer.

CIGARRILLOS
MY LORD
MARYLAND
$ 1.60
CAJETILLA

LA CAIDA DE MANUEL JESUS Y SU MUERTE TRAGICA

SE ENCUENTRA YA EN PODER DE LA JUSTICIA EL PRESUNTO AUTOR DEL HECHO

"La Nación", en su edición de yer dió amplias informaciones sore el trágico fin del ciudadano anuel Jesús Gaete, ocurrido en n negocio de billares ubicado en calle de Chiloé N.o 2075.

Según esas informaciones, en cirunstancias que varios individuos se contraban bebiendo en ese negoo, que es de propiedad de Reinalo Lezaeta, dos de los presentes, anuel Jesús Gaete y Carlos Díaz ornejo, se entretenían con algunos egos de mano que originaron la aída del primero de los nombrados, on tan desgraciadas consecuencias, ue le causaba la muerte.

Como la caída de Gaete fué al e de una de las patas del billar, s presentes creyeron desde los rimeros momentos que habría reibido en ese obstáculo el golpe ortal.

Díaz Cornejo tan pronto como se impuso de la desgracia emprendió la fuga dejando tendido en el mismo lugar el cuerpo inerte del infortunado contendor.

Cuando la policía llegó al sitio del suceso inició las investigaciones correspondientes y aprehendió al dueño del negocio por la responsabilidad que pudiera afectarle en los hechos.

Según el parte policial que la comisaría pasó ayer al juzgado del crimen de turno, la muerte habría ocurrido a raíz de la pendencia o algo parecido entre Gaete y Díaz pero, posteriores investigaciones explican la desgracia como lo publica "La Nación" de ayer, es decir a un peligroso juego habido entre los dos muchachones.

Se aleja también la idea de que haya sido un golpe dado en la pata del billar la causa de la muerte de Gaete, pues este no presenta lesión alguna y en consecuencia se estima que ella puede ser el resultado de un derramamiento cerebral o algo parecido.

La Sección de Seguridad después de algunas diligencias practicadas por uno de sus detectives logró la detención de Carlos Díaz Cornejo quien aparece hasta el momento como el causante involuntario de ese trágico suceso.

El juez señor Villagra inició ayer mismo el sumario respectivo, ordenó la detención de Díaz Cornejo y que se practique la autopsia del cadáver de Gaete a fin de conocer la causa precisa del hecho.

"SIRENA"
¡GRABE EN SU MEMORIA ESTE NOMBRE QUE LE CONVIENE!
¿. . . . . ?
M.—26

BIOGLANDINA
EL GRAN TONICO — APERITIVO

El Dr. OSCAR PERALTA, distinguido facultativo de Santiago, lo recomienda calurosamente cuando necesita tonificar un organismo PRE-TUBERCULOSO o desgastado.

Desde hace algunos meses he prescrito BIOGLANDINA Pasteur a numerosos enfermos (Pretuberculosos, Ganglionares, Tuberculosis incipiente), y he podido constatar que se trata de un medicamento verdaderamente eficaz.
Santiago, Julio 31 de 1924.
(Firmado):
Dr. OSCAR PERALTA.

LA CRIMINALIDAD SIGUE CAUSANDO NUMEROSAS VICTIMAS

LA POLICIA RECOGE EN LAS ULTIMAS HORAS A CINCO INDIVIDUOS AGONIZANTES

Los atentados criminales en contra de las personas, continúan produciéndose con una regularidad que da miedo, y sin que se note la más leve disminución en esta clase de delitos que en la mayoría de los casos tienen resultados mortales.

En las últimas 24 horas, han ocurrido varios hechos de esta naturaleza en los diversos radios de la ciudad; y vamos a relatar aquellos más graves y de los cuales se dió cuenta al juzgado del crimen de turno.

En la calle de Victoria entre la de Nataniel y Huemul, fué herido de varias puñaladas el obrero de carpintería Juan Guzmán, de 50 años de edad y que tenía su domicilio en calle de Gálvez N.o 1443.

Una de las puñaladas lo hirió en la misma región del corazón y otra en el abdómen, ambas mortales.

Cuando la policía llegó al sitio donde estaba el herido, éste se encontraba ya agonizante, de modo que no pudo explicar palabra alguna para indicar quién había sido su agresor.

Se llamó a la Asistencia Pública, y cuando ésta lo trasladó a ese establecimiento, ya la víctima iba en estado de no conocer a nadie.

Apesar de las primeras investigaciones practicadas por guardianes de la 4.a comisaría, que fueron los primeros en llegar al lugar donde se encontraba el herido, no se pudo saber quién era el asesino ni hacia dónde dirigió sus pasos.

—En calle de Santa Isabel esquina de Seminario, la 2.a comisaría encontró al ciudadano Armando Bastías Acevedo, con una profunda herida en el tórax.

La víctima tiene su domicilio en la calle de Seminario N.o 368. Según las investigaciones policiales y las noticias proporcionadas por la propia víctima, su agresor fué un sujeto apodado "Don Viga."

Este "Don Viga", que es un individuo ya conocido en los círculos de la delincuencia, emprendió la fuga tan pronto como hizo el tajo.

Bastías fué remitido a la Asistencia Pública donde quedó hospitalizado.

—En calle de Huemul frente al N.o 1572, fué asaltado y herido de cuatro puñaladas todas de gravedad, el vendedor ambulante José Valenzuela Merino.

Cuando la policía llegó al sitio del suceso y los culpables no estaban en los alrededores y sólo permanecía en el suelo desangrándose la desgraciada víctima.

En vista del grave estado en que se encontraba, no pudo el pobre vendedro amubulante indicar quiénes habían sido sus asaltantes.

La 4.a Comisaría remitió en el acto a la Asistencia Pública al herido José Valenzuela Merino.

—Con varias puñaladas en el cuello y en la cara fué encontrado por los carabineros un ciudadano llamado Luis 2.o Cruz, domiciliado en la calle Pérez Valenzuela N.o 23 de la citada comuna.

Según lo establecieron los carabineros, este ciudadano fué agredido por un sujeto llamado Manuel Contreras, que huyó tan pronto como efectuó el delito.

El herido fué conducido a la Asistencia Pública para que se le practicaran las curaciones del caso.

—En un conventillo ubicado en la calle de San Ignacio N.o 1050, fué herido de cinco puñaladas Luis Pérez Toro, domiciliado en la calle de Cochrane N.o 1171.

Todas las heridas que presenta el desgraciado Pérez fueron consideradas de gravedad.

Los agresores, que fueron varios, huyeron sin que fueran habidos.

La policía hizo trasladar a la Asistencia Pública al herido.

Como decimos al empezar, de todos estos hechos se impuso en la mañana de [illegible] el Juez del Crimen de turno señor Villagra.

Atropellamiento de un niña

1.a Comisaría puso a disposición del Juzgado del Crimen a Celedonio Contreras Quijada, chauffeur del auto 6653.

Se acusa a Contreras de haber atropellado en la calle de Estado esquina de Moneda a Raúl Tastets Zurita dejándolo en gravísimo estado.

Un guardián de la 7.a Comisaría que acudió al lugar de la desgracia recogió al niño herido y lo remitió a la Asistenca Pública siendo de allí remitido al Hospital Arriarán donde ha quedado medicinándose.

El Juez del Crimen de turno ha iniciado el sumario para establecer la forma como se produjo el accidente y si el chauffeur tiene la culpa.

Chocó contra un poste

Fué remitido a la Asistencia Pública, sin conocimiento un pasajero llamado Antenor Martínez Arenas que se estrelló contra uno de los postes de la tracción eléctrica en la calle Arturo Prat esquina Diez de Julio.

Martínez iba de pasajero en un tranvía de la línea Matadero y al sacar la acbeza de una de las ventanillas, se estrelló contra el poste indicado, con tan mala suerte que casi se mata.

La policía aprehendió a Carlos López Escobar, maquinista del tranvía indicado, por la responsabilidad que peda tener en ese accidente.

EN AVENIDA EXPOSICION SE EFECTUA UN AUDAZ ROBO

EL HECHO OCURRE A MEDIO DIA Y LA VICTIMA ES UNA CASA MAYORISTA

"Los Tiempos", en su edición de ayer, anticipó la noticia de que la Casa Wessel Duval y Co. había sido víctima de un robo de 20 cajones de aceite de un valor de $ 4,000.

Según se desprende del denuncio que don Carlos Mutis ha formulado en la 8.a comisaría, en representación de la casa perjudicada; los hechos ocurrieron de la siguiente manera:

En Avenida Exposición N.o 1022 mantiene una bodega donde guarda gran parte de sus mercaderías la firma Wessel Duval y Co..

Los empleados que están a cargo de la bodega, se retiran diariamente a almorzar, permaneciendo ese lugar perfectamente cerrado de 12 a 1 P. M.

Pues bien, el Martes, cuando los empleados estuvieron de regreso en la bodega, notaron con sorpresa que los candados que aseguraban las puertas de entrada estaban despedazados y que del interior del establecimiento habían desaparecido 20 cajones de aceite.

¿Cómo pudieron llevarse esa mercadería?

Es el punto que se ha prestado a más comentarios, pues los ladrones han tenido que retirar los cajones en carretelas o en camiones, a mediodía y en un lugar tan concurrido como lo es la Avenida Exposición.

Pero lo cierto es que las huellas del escandaloso robo estaban a la vista, como ser los candados despedazados y el desaparecimiento brujo de los 20 cajones de aceite.

El oficial de guardia en la Comisaría dicha tomó nota del denuncio del señor Mutis y dió cuenta de él a la justicia ordinaria.

Por la audacia que han demostrado los delincuentes, este hecho se ha prestado a animados comentarios.

El juez señor Villagra ha ordenado iniciar el sumario respectivo y practicar las diligencias necesarias para dar con los culpables.

UN ROBO DE MUEBLES EN LA CALLE DE MATURANA

LOS DETECTIVES APREHENDIERON AL CULPABLE Y RECUPERAN LO ROBADO

Se presentó a la 5.a comisaría don Julio Almeyda Bernacaze, domiciliado en calle Maturana N.o 722, a hacer el siguiente denuncio:

Dijo el señor Almeyda que habiéndose ausentado de su casa la dejó al cuidado de un individuo llamado Juan, pero cuando estuvo de regreso notó que le habían sustraído muebles y numerosas especies por la suma de mil pesos.

Como no sabía a donde han ido a parar esos muebles, hizo el denuncio respectivo.

Este denuncio fué trascrito por la comisaría respectiva al juzgado del crimen de turno, donde se ordenó que se practiquen las investigaciones del caso para dar con los muebles y descubrir lo que haya en este raro acontecimiento.

Tan pronto como en la Sección de Seguridad se recibió la orden, de investigación, se encargó a los detectives señores Andrés Aguila y Rodolfo Morales, para que practicaran las pesquisas.

Estos detectives lograron descubrir que el autor del robo era un individuo llamado Ignacio Gutiérrez Morales, y que tenía su domicilio en calle de Borgoño 1417.

Los encargados de la pesquisa aprehendieron al autor del robo y recuperaron las especies que consisten en muebles, etc., etc.

ARGOLLAS DE COMPROMISO
Composturas de relojes. Trabajos finos en platino, grabados artísticos.
JOYERIA MELLA
30.— SAN ANTONIO.— 30

COMPRO $ 25,000
DE CREDITOS DEL BANCO POPULAR
ARTURO PRAT N.o 12.

AVISOS ECONOMICOS

AVICULTURA Y CULTIVOS

OFE GALLINAS LEGHON CHIenas realizo. Purísima 43. 26—M

APAS DE FLORES, JARRONES, ardineras artísticas para pintar, limentos y útiles para aves: sallre, rafia, ofrece, Semillería Valenuela. Mercado Central Interior 62. 26 M

RUTA ESCOGIDA, UVA TODAS lases, precio primera mano. Depóito: Manuel Rodríguez 454. 21-M.

EMILLAS HORTALIZAS, FLOes, alimentos para aves, cómpreos. Morandé 720 esquina Rosas. 27-M.

ENDO 600 HUEVOS CLISADOS A 2.40 la docena. Rosas 2053. M-26

VES RHODE-ISLAND FINISIns, véndese. Avenida Manuel ontt 733. 27—M.

ENDO LORA HABLADORA, ESeranza 77.

AUTOMOVILES Y CARRUAJES

SCUELA PRACTICA CHAUFeurs mecánicos, cursos especiales octurnos. Vicuña Mackenna 456. A 11

ARRETON VINERO, EJE 65, VENo. Maestranza 191. M 29

E GRAN OCASION VENDO FLAante camión dos ruedas, con cabaos y arneses, otro usado, verlos y atar: Av. Ecuador 4226. 21-J.

ENDO BONITA CARRETELA PAa reparto, con buen caballo de tio solo. Mapocho N.o 2099. M-26

ENDO CARRETONES PANADEos, Blanco Encalada 2899. 26M

ORD TURISMO VENDO. SAN ALonso 40. 26-M.

ICTORIA IMPORTADA ESPACIO, sólida. Carrera 208 26 M

OMPRAMOS AL CONTADO, DE casión un chasis Ford usado. Zúiga Hnos., Rancagua. 26-M.

CASION, AUTO FORD, SPORT, 3.500, se vende. San Pablo 1400. M 26

CASION VENDO CARRETELA de s ruedas. Almirante Barroso 831. 28 M

OJINES FORD VENDO. VERLOS anto Isabel 0181. M 26

ENDO DOS VICTORIAS APAREdas. Verlas y tratar Lira 1529, de a 11 A. M. 26 M

ENDO HARLEY DAVIDSON EN erfecto estado, con instalación léctrica. Av. Matta 801. 26-M.

ICICLETAS VENDO CONSTANemente. San Diego 1145. 26-M.

ARRETELA CON ARNESES VENdo baratísima. Nataniel 1179. M-26

PARA-CHOQUES DE VARIOS MOdelos, precios sin competencia, vendo. Rosas 2020. M-26

VENDO CON MUCHA FACILIDAD 2 riquísimas góndolas Republic. Recorridos Ñuñoa y Matadero. San Diego 812. 28-M.

VENDO DE OCASION CARRETELA grande aperada con caballo tiro solo. Camilo Henríquez 667. M 26

SE COMPRA GONDOLAS USAdas, solamente marcas Brockway y Republic. Referencias Cecil Residence. M 31

VENDO GONDOLA DODGE PERfecto estado, muy barata. Referencias, Gálvez 251. M 26

GANGA.—POR GRAN APURO, EN cuatro mil pesos regalo góndola Ford. Carmen 902. 27 M

VENDO CARRUAJE, 2 RUEDAS, seis asientos, aperado, con bonita yegua. Brasil 899 26 M

VENDO AUTOCAMION APROPIAdo para mueblería, en perfecto estado. Verlo Rosas 2327. 28 M

FORD LIMOUSINE (cerrado) DE ocasión, en perfecto estado vendo Garage Mexicano. Dieciocho 85. 26_M

AUTOMOVIL WYLLIS KNIGHT de turismo, gomas Michelin cuerda, nuevas, recién pintado, máquina funcionando perfectamente, vendo muy barato. Arriagada, Compañía 2735. M-26

VENDO DE OCASION CAMION DOS ruedas con caballos y pipas viajeras Carmen 947 27 M

BOXES A LA CALLE ADOQUINAdos arrendamos dos independientes, agua.—Guzmán, Silva y Cía. Huérfanos 1243 26 M

GONDOLA FORD VENDO CON FAcilidades, cambio por sitio, actualmente trabajando. Vicuña Mackenna 456. 29-M

CHASSI FORD VENDO Y CARROcería cerrada para largo liviano. Vicuña Mackenna 456. 29-M

$ 2.000 VENDO ESPLENDIDO CAmión dos ruedas aperado con un lindo caballo de tiro solo. Nataniel 601 26—M

PAIGE 5 ASIENTOS, GOMAS NUEvas carburador Soler, recién pintado $ 6.500 pesos César Copetta. Ejército 755 26—M

VENDESE DE OCASION AUTO Detroit, carrocería sport, $ 3.000. Amunátegui esquina San Pablo. 27-M

1,200 REALIZO FLAMANTE COchecito de cuatro ruedas, livianito, otro dos ruedas. 6 asientos, 1,000. Breack para pasajeros, perfecto estado 065; otro coche para campo, 350; camión para bodega, 450; carretón arenero, sumamente firme, 550. Patricio Lynch 886. 26-M

CARRETELA BUENA CAMBIO por mercaderías o vendo. Roble 755 (Recoleta). 27-M.

FORD TURISMO 5 ASIENTOS, REgalo $ 2,600. Bulnes 70.

SE VENDE UNA CARRETELA nueva aperada con dos caballos, Tratar: de ocho a diez calle Maule 791.

POR VIAJE URGENTE VENDO una carretela lechera y caballo, tarros, 15 decálitros de reparto y leche. Recoleta 1492. 26-M

SE VENDE UNA GONDOLA FORD en 4,500, en perfecto estado. Tratar: Capitán Orella 88. 27-M

COMPRO CARROCERIA GONDOLA "Foit". — San Pedro 1446 o Dávila 995. M.—28

VENDO DE OCASION CAMION dos ruedas con caballos y pipas viajeras. Carmen 947. 28-M.

RUEDAS TRASERAS GOMA MAciza para camión, necesítase. J. R. Correo 2. 27_M

CARRETELA O CAMION DOS ruedas puesto de ocasión, compro. Nataniel 705.

AUTOMOVILISTAS DE ÑUÑOA Y Providencia, garage Danés, Avenida Irarrázaval 1515. Cuenta con mecánico competencia. Técnico italiano. Se garantiza la pronta y perfecta ejecución de los trabajos en toda marca de autos. Se buscan autos accidentados. Teléfono N.o 141. Sta. Elena, casilla 3233. 27_M

MOTOCICLETA HARLEY DAVIDson con side-car, vendo regalada. Casilla 3852. A. S. P.

1.200 REALIZO FLAMANTE COchecito de cuatro ruedas, livianito, otro dos ruedas, 6 asientos, 1,000. Breack para pasajeros, perfecto estado 650; otro coche para campo, 350; camión para bodega, 450; carretón arenero sumamente firme, 550. Patricio Lynch 886.

550 REGALO VICTORIA SERVICIO público, perfecto estado, otra 400. San Pablo 3399. 27-M

AUTOMOVIL "OVERLAND" PARticular, en buen estado, de ocasión, se vende. Carmen 9. 28-M

CARRUAJE AMERICANO IMPORtado cuatro ruedas, vende Carrocería Loa. Gulndos. Villagra 197. 29-M

CARRETONES VINEROS, NUEVOS, vendo ocasión. San Diego 1008. 28-M

COMPRO AUTO FORD, DOY MIL pesos al contado, resto por mensualidades. Chorrillos 207. Barrio Estación. 25-M.

VENDO CARRETELA APERADA con buen reparto de cerveza y envase. Prieto 1681. 27-M

VENDO BUEN AUTOMOVIL POCO uso y taxímetro "Argos". Carmen 126. 27—M.

POR USENTARME VENDO GONdola Ford flamante recién regisrrada con buen recorrido en $ 4.600 Av. Italia 1122 27 M

FORD SPORT EN PERFECTO EStado garantido a toda prueba véndese sumamente barato. Feria Comercial. San Antonio 815

CHOFER HONORABLE ARRENDAría góndola Ford en buen estado.— Sergio, Correo Central.

VENDO DOS CARRETONES AREneros con arneses en un mil doscientos pesos. Mapocho 3969. M-27

OCASION VENDO COCHE BREACK, arneses y caballo. Romero 2967.

$ 600 REGALO CARRETELA, EJE del 50, media patente. Caballo gordo, arneses, casi nuevo. Esperanza 77

CARRETONCITO DE MANO, COMpro. Franklin 1359. 27-M.

CAMION SOLIDO, DOS RUEDAS, con o sin caballos, ocasión. San Diego 1276.

AUTO DODGE, ULTIMO MODELO ocasión vendo Almirante Barroso 6 de 1 a 2

CARROCERIA FORD SANDOLET vendo gran ocasión. Rancagua 79. 27-M

COMPRESORA DE AIRE, PARA neumáticos, vendo. Matta 1119.

¿QUIERE ECONOMIZAR Y GANAR dinero? Véndole góndola Ford y chassis grandes, facilidades pago. Santa Elena 942. 26—M.

CARRETONEROS Y CARRETELEros necesito. Delicias 3484. 27-M

ARRIENDOS (Necesitan)

NECESITO GARAGE ESPACIOSO, cercano Alameda. Unión Americana 446. M-28

DEPARTAMENTO AMOBLADO, central, necesita S. Lazo, Puente 640. 26-M.

NECESITO LOCAL CON GRAN sitio o casa, apropiada para industria, próximo Alameda. Casilla 2485. 27 M

NECESITO BUENA PIEZA DESamoblada, desayuno, próxima Plaza Brasil. Escribir J. A. Compañía 2678 26 M

NECESITO ARRENDAR CASA CON 7 departamentos y servicios, indicar precio. C. S. Casilla 3995. M-27

CASA CENTRAL, BAJOS, OCHO A doce habitaciones, necesito arrendar Trato directo. San Francisco 363. 27-M

NECESITO CASITA DE 3 PIEZAS y patio, más o menos, hasta $ 120, en barrio Bellavista. Correo 4 M. P. 1.o—A.

TOMO EN ARRIENDO, CONTRto, quinta cerrada. Llano Subercaseaux hasta Lo Ovalle, 3 a 6 mil metros, luz, agua potable indispensable. San Diego 928 A. M-2

EXTRANJERO NECESITA ARRENdar en casa de familia buena pieza sin pensión. Radio cerca de Alameda con Nataniel. Escribir: Extranjero. Casilla 567.

MATRIMONIO NECESITA ARRENdar casa quinta, con garage, en barrio alto, prefiere Ñuñoa. Casilla 1459. 28—M.

NECESITASE LOCAL PARA INdustria. Rosario 1070. 27—M.

ARRIENDOS (Ofrecen)

$ 140, 150, 180 250 Y 400 ARRIENdo casas nuevas con todo confort. Av. La Paz N.o 283 30 M

GRAN GALPON PARA INDUSTRIA y bodega de altos con 4 casa de habitación se arrendan o se venden. Precio módico. — Chiloé 1189. Tratar: A. Prat 1180 30 M.

ARRIENDO CASA BAJOS, REFACcionada, siete cuadras Plaza Armas, cuatro dormitorios y servicios. Tratar: Amunátegui 870, de 9-12, 2-5. 26-M.

PIEZA EN CASA DE FAMILIA arriéndase a caballero honorable. San Isidro 72. 31 M

$ 215 ARRIENDASE CASA EN CAlle Quinta Normal. Tratar en el N.o 3357. M-26

$ 240 ARRIENDASE CASA BAJOS, carros puerta, vista San Cristóbal. Purísima 264. 26-M.

ARRIENDO PIEZA GRANDE. SAN Ignacio 1044. 27-M.

PROVIDENCIA ARRIENDO DOS chalecitos 260 y 300. San Gabriel 64. M-29

ARRIENDASE ESPACIOSOS BAjos. España 458. M-27

$ 500 CASA RECIEN CONSTRUIDA, Santo Domingo esquina Claras, gran hall, comedor, tres dormitorios, toilette y dependencias. Tratar: Claras 629. M-26

ARRIENDASE EN MOLINA 42 ALtos cómoda casa seis piezas, hall, dependencias, gas y luz eléctrica, $ 400. 26-M

CASITA QUINTA, NUEVA, DE 4 piezas y garage, jardines, árboles, gallinero, se arrienda a matrimonio extranjero, en Arturo Claro 853, entre las Avenidas Montt y Varas.— Precio: 260 pesos. Tratar: Teatinos 556. 26-M

ARRIENDO PIEZA A LA CALLE a caballero solo. Carmen 177. M 27

PARA PROFESIONALES O MAtrimonio sin niños arriendo espléndido departamento a la calle Ver-: V. Mackenna 603

280 ARRIENDASE COMODA CAa en bajos, seis piezas, luz eléctica, calle Santa Elena 868, inmeiata Diez de Julio. Llaves: Camilo enríquez 766. M-28

75 CASAS, 5 PIEZAS, ALTOS. ESeranza 455.

0 CASAS 5, 4 PIEZAS. ROSAS 2203.

125 CASAS 3 PIEZAS BAJOS. Erasmo Escala 3095.

CASA AMOBLADA PARA DOS O tres personas, arriéndase, Catedral 1559. Tratar: Agustinas 1148 B., de 4 a 6. M-27

DOS CASAS HABITACION EXTENsas, precio reducido, arriéndase, Catedral 1555. Tratar: Agustinas 1148 B., de 4 a 6. M-27

ESPLENDIDO LOCAL PARA NEGOcio, arriéndase, Catedral 1551. Tratar: Agustinas 1148 B., de 4 a 6. M-27

ARRIENDO DEPARTAMENTO ALmacén o peluquería. Delicias 1869. M-29

ARRIENDO ESPLENDIDO LOCAL barrio central, muy comercial, adecuado cualquier negocio. San Pablo 1660. M-27

100 Y 60 ARRIENDO EN FRANklin 600, espléndidos locales nuevos, uno para carnicería y otro para verdulería o lechería. M-27

EN CASA PARTICULAR SE arriendan piezas a personas honorables. 152 Sotomayor 152. A la entrada de Avenida Portales. 30 M

$ 500 BRASIL, PRIMERA CUADRA, bajos 5 habitaciones, toilette, 2 hall, patio, servicios. Agustinas 1252. 28 M

$ 600, BRASIL, PRIMERA CUADRA toilette, 6 habitaciones, hall, servicios. Agustinas 1252. 28 M

CASA CON TODA COMODIDAD Y con jardín arriéndase Santa Victoria 0151. 27 M

ARRIENDA CASITA ALTOS 3 piezas y luz eléctrica, $ 65. Lord Cochrane 1425. 29 M

ARRIENDO CASA ALTOS SEIS piezas, recién concluída, $ 255. Sotomayor 51 A. 29 M

ARRIENDO PIEZA, ROSAS 1615. Casa 12.

$ 405 ARRIENDASE ESPLENDIDA casa altos, Catedral 2633. — Tratar: Maipú 113. 27-M

$ 250 ARRIENDASE COMODA CAsa bajos, 7 piezas. Maipú 130. 27-M

$ 200 COMODOS ALTOS CINCO piezas, dependencias. Riquelme 821. 28-M.

$ 40 ARRIENDASE ESPLENDIDA pieza. García Reyes 56.

$ 70, 110, ARRIENDO CASAS REcién refaccionadas, luz eléctrica. Carmen 197. M 28

SE ARRIENDA ALMACEN COMERcial. San Diego 1874. 27-M.

ALMACEN ABARROTES, CALLE San Diego, barrio comercial, buena venta, gran local, arriendo barato, véndese. Tratar: Domínica 516.

ARRIENDO O COMPRO PIANO Matucana 10 27—M

ARRIENDO LOCAL ESPLENDIDO para verdulería o billar. Nataniel 1703. M 28

ELEGANTE DEPARTAMENTO EN chalet quinta, un paso Pedro Valdivia, arriendo a caballeros distinguidos. Baño. Entrada auto. Margarita 5. 2—A.

$ 300 CASA, DELICIAS 4203, 10 departamentos, jardín, patio, huerto, salida dos calles. Llaves y tratar: Delicias 3839. 27-M

ARRIENDO CASA TRES PIEZAS, patio y cocina. Unión Americana 480.

DEPARTAMENTITO INDEPENdiente, pensión. Carmen 135. 26.M

CASA CAÑON 140 A 180, BARRIO Teatinos. Baquedano y Santo Domingo, datos a C. Escobar. Rosas 3048. casa 2. 27-M

LOCAL ELEGANTE CON SUBTErráneo, Agustinas al llegar Bandera, desde 1.o Abril arriéndase. Tratar: Agustinas 1056. 27-M

TRASPASAMOS CONTRATO arriendo, magnífico local central e instalaciones. Agustinas 809. 27.M

$ 295 ARRIENDASE CASA NUEva, seis piezas, cocina, despensa, cuarto sirviente, baño dos excusados. Madrid 1185. 26.M

ARRIENDO UNA DOS PIEZAS INdependientes. Moneda 627 27—M

ESPLENDIDO DEPARTAMENTO calle dos o tres piezas arriéndase Moneda 631 27—M

$ 170 ESPLENDIDO LOCAL CON habitaciones se ofrece, Santa Rosa 619. Tratar A. Prat 896 27—M

$ 170 SANTA ROSA 1650 BUENA casa 6 piezas todo servicio. Tratar llaves Valparaíso 1070 26 M

RRIENDO UNA O DOS PIEZAS calle casa de familia carro puerta. Nataniel 820 28 M

ARRIENDASE CASA BELLAVISta 0189. Tratar: Serrano 52. M—31

$ 500 SANTO DOMINGO 2232, diez habitaciones, servivios, 2 toilletts, arriendo. Agustinas 1252. 29—M.

$ 600 CATEDRAL 2267, DIEZ HAbitaciones, 3 toillettes, 2 terrazas, servicios, flamante, arriendo. Agustinas 1252. 29—M.

$ 275, CASA EN BAJOS, RECIEN refaccionada, en García Reyes, 7 habitaciones, servicios, patio. Tratar: Agustinas 1252. 29—M.

$ 75 CASITA, 3 PIEZAS, SERVIcios. en San Pablo, arriendo. Agustinas 1252. 29—M.

$ 250 ARRIENDASE COMODA CAsa habitación, esquina Paz 511. Tratar Andes 2348. 26—M.

ARRIENDASE EL KIOSCO DELIcias-Bascuñán. Dolores 242. 26-M

$ 380 ARRIENDO CASA MANUEL Montt 1466 Providencia 28—M

$ 450 MENSUALES ARRIENDASE elegante casa familia. Molina 138 altos. 26-M.

A EXTRANJERO O SOLTEROS CENdo casita nueva, independiente, central, amueblada, compuesta de hall, fomuoir, dormitorio, 2 piezas servicio. Arriendo 140 pesos mensuales. Vendo muebles en menos de la mitad de su valor, nuevos: 1.500 pesos. Marcoleta Verla: de 3 a 6 P. M. 27-M 458 K.

SANTA ROSA 22, PIEZAS AMOBLADAS, pensión, baño, casa extranjera. 27-M.

VENDO, ARRIENDO CASA CENTRAL, entre carros, nueve grandes habitaciones, gran galpón, dos patios grandes, lista fábrica calzado o cualquiera otra industria. Coquimbo 749. 26-M.

ARRIENDO LINDAS PIEZAS CAlle, excelente pensión. Rosas 1386, precios módicos. 27—M.

250 ARRIENDO CASA RECIEN concluída. Buenos Aires 231, tratar 234. 26—M.

350 ARRIENDO COMODOS Y ESpléndidos altos, recién terminados, gas, electricidad, carros puerta. Matucana 818. Tratar Santa Rosa 823. 29—M.

$ 150 ARRIENDASE ALTOS, A MAtrimonio solo, casita nueva, a una cuadra carro Recoleta, Valdivieso 504. 26—M.

ARRIENDASE CASA ESQUINA 8 piezas Molina 402 Tratar Gorbea 2757 26 M

$ 300 CASA EXTENSA, NUEVE piezas, galerías, jardines, parrones, gallineros. Entrégase recién empapelada y pintada. Prefiero extranjero. Tratar: Huérfanos 1657. 26—M.

ARRIENDASE COMODAS CASITAS luz y gas. canon $ 200. Vicuña Mackenna 650. M 31

$ 360 CASA 11, DEPENDENCIAS incluso servicio, gas, electricidad. Dos patios. Santo Domingo 3705. 27-M

$ 320 ARRIENDASE CASA ALTOS, Eyzaguirre 638. Ocho piezas, fuera servicios, gran patio, bajos, arboleda 27-M

$ 280 SAN ISIDRO 143, SEIS PIEzas y dependencias. 26-M

ARRIENDO ALTOS MUY BUENOS, espaciosos, baratos en Riquelme. — 11 piezas. Tratar: Bandera 168. 26M

$ 300 CASA OCHO PIEZAS, DEPENdencias, jardín a la calle. Avenida Beauchef 1357. 27-M.

$ 300 COMODOS Y AMPLIOS LOCALes con subterráneo y habitaciones se ofrece. San Diego 825 y 839: Tratar A. Prat 896 27—M

$ 250 CASA ALTOS CASI NUEVA cinco piezas, baño, luz eléctrica y gas se arrienda. San Diego 837. Tratar A. Prat 896 27—M

DEPARTAMENTO 3 PIEZAS, LUZ eléctrica, cocina, muy independiente, ofrécese: Olivares 1434. M-27

ALTOS BARATOS MATRIMONIO honorable, poca familia, ofrécese. San Antonio 126. M-26

DEPARTAMENTO, SALA ESPERA, ofrécese profesional. San Antonio 126. M-26

$ 170 ARRIENDO CASAS. VICUÑA Mackenna 584. M-28

DEPARTAMENTO BONITAS PIEzas, cocina, electricidad. Río de Janeiro 389, frente Lillo. 28 M

CABALLEROS—BONITO SALON, luz. Río de Janeiro 389, frente Lillo. 28 M

$ 380 ARRIENDASE ENTRADA Recoleta, regias casas decoradas. Prefiérense extranjeros. Puente 824. 29 M

ARRIENDASE DEPARTAMENTO casa sin pensionistas. Agustinas 2290 30 M

ARRIENDO CASA SIETE PIEZAS, luz eléctrica. Avenida Francia 1096. Tratar calle Bolsa 67. 27 M

$ 200 ARRIENDASE ALTOS, PLAza Yungay, Sotomayor 655. Tratar. Purísima 264.

SE ARRIENDA UN DEPARTAmento de dos piezas con baño y una pieza grande amoblada. Cochrane 93. 28-M.

FAMILIA HONORABLE ARRIENda departamentos o piezas. Santa Rosa N.o 60. 4-A.

ARRIENDASE 1.o ABRIL CASA cómoda flamante Cuevas 1141. Tratar: Madrid 845. 29-M.

4000 ARRIENDO CHALET CON GArage, Av. Manuel Montt 1836, a 1 1|2 cuadra de Irarrázaval. Ofi. Bilbao 170 (Alameda). 28-M.

ARRIENDO DOS CASAS, UNA CON quinta, otra para negocio. Av. Macul 2171. 27-M.

SE ARRIENDO UNA O DOS PIEzas en casa particular. — Olivos 824. M.—29

$ 140 CASA PARA CUALQUIER negocio. Lado gran cité. Piezas grandes. Verla: Bascuñán Guerrero 1241. 29—M.

GUINDOS-ÑUÑOA, LARRAIN 5884 casa siete habitaciones, dependencias, jardín, cerca carros. 27—M.

$ 550, ARRIENDASE CASA COMpañía 1480. Tratar en los altos. 28—M.

ARRIENDO EN PROVIDENCIA, Luis Beltrán esquina Rengo. Almacén, piezas habitaciones. Gran subterráneo. Canon 180. Tratar Prado 2021, esquina Colocolo. 27—M.

ARRIENDO ALTOS, ALDUNATE 630, 4 piezas, dependencias, luz electricidad, $ 170, perfecto aseo. Llaves Dieciocho 603. 29—M.

ARRIENDO ALMACEN CON CAsita buena situación comercial. Tratar. Puente 665.

SE ARRIENDA UNA ESPLENDIDA pieza con balcón a la calle. Arturo Prat 1183 (altos). 1.o-A.

OFREZCO MI CASA A PERSONAS honorables. Precios módicos. Delicias 1248. 2-A.

$ 500 RANCAGUA, ORIENTE, CHAlet dos pisos, 4 dormitorios, hall, escritorio, dependencias, huerto frutal. Agustinas 1125.

$ 400 CHALET RANCAGUA, Oriente con todas comodidades, huerto. Agustinas 1125.

$ 370 SAN MARTIN, BAJOS, 8 PIEzas, dos galpones, galería. Agustinas 1125.

$ 380 SAN PABLO, ALTOS, 6 HAbitaciones, hall, servicio. Agustinas 1125.

$ 900 CONCHA Y TORO, ALTOS, 4 dormitorios, escritorio, salón, comedor, 2 toilettes, 3.er piso, 1 dormitorio, dependencias. Agustinas 1125.

$ 350 SAN PABLO, ALTOS, CINCO piezas, hall, dependencias. Agustinas 1125.

$ 640 SAN PABLO, GRAN ALMAcén dos piezas, patio, puede dividirse en dos. Agustinas 1125.

$ 1.600 SIGLO XX, CHALET DOS pisos amoblados. Agustinas 1125.

$ 1.000 SIGLO XX, CHALET DOS pisos amoblados. Agustinas 1125.

$ 1.000 SAZIE, BAJOS, 6 DORMITOrios, 2 baños, servicio, amoblada.

$ 500 ALTOS DIECIOCHO. BANdera 184.

$ 650. DIECIOCHO, ALTOS. BANdera 184.

$ 1.000 BAJOS, PARQUE FORESTAL. Bandera 184.

$ 700 BAJOS PARIS ELEGANTE Bandera 184.

$ 1.000 ALTOS DELICIAS. BANdera 184.

$ 450 ALTOS, MOLINA. BANDEra 184.

$ 550 ALTOS LIRA. BANDERA 184.

$ 300. BAJOS SERRANO. BANDEra 184.

$ 400, 500. BAJOS, ALTOS, SAN Martín. Bandera 184

$ 500 ALTOS, BRASIL. BANDERA 184.

$ 350 ALTOS, COCHRANE. BANdrea 184.

$ 450. BAJOS LIRA. BANDERA 184.

$ 550. ALTOS, CLARA. BANDERA 184.

$ 400 BAJOS ECHAURREN. BANdera 184.

$ 750 ALTOS, VICUÑA MACKENna. Bandera 184.

$ 800 BAJOS MERCED. BANDERA 184.

$ 900 BAJOS CLARAS. BANDERA 184.

$ 900 BAJOS HUERFANOS. BANde.a. 184.

$ 1.500 BAJOS, SAN MARTIN Bandera 184.

$ 1.500 BAJOS, EJERCITO. BANdera 184.

ARRIENDO DOS ESPLENDIDAS casas recién construídas, 14 piezas, precio muy bajo, tratar: con su dueño. Calle Maipú 638. 27-M

ARRIENDO CASITA TARAPACA 1050. Tratar: San Diego 204. 27-M

SE ARRIENDA UN DEPARTAmento 3 piezas, espaciosas, con luz eléctrica, pieza de empleada y cocina en casa familia honorable. Santa Rosa 662. 6M

ARRIENDO COMODA CASA ALTOS recién refaccionada, luz eléctrica, cocina gas instalada, vista Plaza Yungay. Libertad 666. 26M

GARAGE. ARRIENDO GRAN GALpón para guardar camiones, etc. Tratar venida Francia 1089. M 26

EN CASA DE FAMILIA arriéndase una o dos piezas a caballero extranjero o matrimonio solo. Catedral 2453. M 23

ARRIENDO CASA COMODA cinco piezas y dependencias. Martínez de Rozas 2460. Verla 4 1|2-6 1|2. M 28

$ 160 LOCAL CALLE, DOS HABITAciones, cocina, arriendo. Arturo Prat 1468. M 26

300 ARRIENDO CASA BAJOS, BUEN estado, gas, luz eléctrica. García Reyes 441. M 26

$ 700 ARRIENDO EN CLARAS 549 espléndida casa altos, nueva. Tratar bajos. M 28

ARRIENDASE PIEZA CON BALCOnes a matrimonios, con pensión. Prat 440. M 28

CASA RESPETABLE ARRIENDA un salón grande. Cóndor 742, llegar Santa Rosa 29 M

CASAS COMODAS ARRIENDANSE Avenida España 675, 679 y 681. Llaves y tratar en 675. 26 M

ARRIENDO CASAS CENTRALES, asoleadas, perfecto buen estado. Santo Domingo 1219 y 1227. Tratar: Estado 250, Oficina 1. M-28

ARRIENDO SITIO GRANDE CON galpón, cerca Forestal. Purísima 201. M-27

ARRIENDASE REGIO DEPARTAmento balcones calle. Loreto 105. M-28

FAMILIA EXTRANJERA ARRIENda pieza amoblada. San Antonio 255. M-27

$ 180 CASA RECIEN TERMINADA, seis piezas, hall, cocina, baño, alcantarillado, parrón, a un paso de tranvías y góndolas. Tratar y verla: Avenida Subercaseaux 310, prolongación San Diego. M-27

CASA CUATRO PIEZAS Y DEPENdencias, luz eléctrica, con quinta o sitio grande, cerca carros, cualquier barrio. Indicar precio y ubicación. Casilla 1032. M-26

$ 180 CASITA CINCO PIEZAS, LUZ eléctrica, agua y sitio. Verla: Francisco Bilbao 498, esquina Prado. M-26

550 ARRIENDO CASA HUERFAnos 2262. Media Cuadra Plaza Brasil. 26-M.

CASA CENTRAL, BAJOS, OCHO A doce habitaciones. Trato directo. San Francisco 363. 26-M.

ARRIENDO EXTENSO LOCAL CON habitaciones para cualquier clase de negocio. Diez de Julio 445. 26-M.

ARRIENDO CASA NUEVA DOS PIsos, ocho departamentos, fuera dependencias. Esperanza 525. 26-M

ARRIENDASE DEPARTAMENTO 2 o tres piezas, cocina, etc. Santa Elena 869. 28-M

ARRIENDO COMODA CASA, ONCE piezas, parrón, alcantarillado y luz eléctrica. Tratar: San Francisco 1496. 26-M.

LINDA PIEZA CON BALCON, BAño, anexo. Merced 663. 26-M

ALTOS MODERNOS, HALL, TErraza, arriéndase, Santa Rosa 486. 26-M

$ 500 ARRIENDO BUENOS ALTOS diez piezas, gas, luz eléctrica, dos halls, toda cubierta, San Martín 649. Llaves en los bajos. Agustinas 2237. 26_M

$ 400 ARRIENDO ALTOS A PROFEsional; cinco habitaciones; además piezas servicios instalación completa baño y cocina a gas. Serrano 120. Tratar: Jorge Santelices Escuela Artes y Oficios. 2 6M

ARRIENDO CASA ASEADA MOderna. Arturo Prat 424 27 M

ARRIENDO DEPARTAMENTO 4 grandes piezas patios. Libertad 1321 26 M

$ 400 GENERAL BUSTAMANTE 310. 26 M

$ 140 ARRIENDO CASAS 4 PIEzas, Recoleta 462. Casa 7. Tratar Serrano 166. 26 M

ARRIENDO CASAS 4 Y 7 PIEZAS San Francisco 1423. Tratar Serrano 166. 26

CATEDRAL 1692 ALTOS PERFECtamente aseados. Siete grandes departamentos. Dependencias. Tratar 1686. 26 M

200, 300 ESPLENDIDOS CHALETS nuevos, 8 y 14 departamentos, patio, flores, un paso Matta. Santa Elena 1302. M 26

$ 255 ARRIENDO MUY BUENAS casas bajos, Aconcagua 1166, Gálvez 1016, siete piezas, servicios electricidad. Tratar: Aconcagua 1104, Almacén. M-26

ARRIENDASE PIEZA DOS BALCOnes a matrimonios, con pensión. Prat 440 M 28

SE ARRIENDA LA CASA SAN Francisco 76. Tratar en la misma. M 27

ARRIENDO CASA, Brasil 574, 270. Tratar altos. M 26

ARRIENDASE COMODA MEDIA casa. Dávila 959. M-26

ARRIENDO LOCAL CON INSTALAción cigarrería. Independencia 903. M-26

ARRIENDASE BONITO CHALET, gran quinta árboles frutales. La Cisterna. Canon 200 pesos. Tratar: San Francisco 106. 26-M.

ARRIENDO DEPARTAMENTO independiente, apropiado para oficina: dos piezas y servicio. San Martín 64. 28-M.

SE ARRIENDAN DEPARTAMENtos para profesionales y salones para conferencias. Delicias 1236. 26-M.

ARRIENDO DEPARTAMENTO tres piezas, luz. Freire 590. 26-M.

OFREZCO CASA $ 480, CON PARte mobiliario 550. Miguel de la Barra 337.

$ 240, $ 250 ARRIENDO CASA, Gálvez 1016 y Aconcagua 1166, detrás del Teatro Esmeralda, 6 piezas fuera servicio, toda ladrillo mosaico. Tratar: Gálvez 1194 o Vergara 325 en la mañana. 28-M

SE ARRIENDA LOCAL Y SE traspasa instalaciones. Maestranza 271. Llaves y tratar: Carmen 745. 27_M

ARRIENDASE PIEZA GRANDE para matrimonio o caballero solo, con o sin pensión. San Antonio 830. 28-M

CASA EXTENSA PARA INDUStria, habitación, arriendo. Para verla, Avenida Matta 791. 28-M

ARRIENDO LOCAL CON INSTAlación y motor especial para taller de muebles. Tocornal 687. 28-M

240 AVENIDA MATTA 614 Arriendo casa baja, seis piezas fuera servicio. 28_M

EN CASA DE FAMILIA ARRIENdase una pieza a caballero o matrimonio solo. Gálvez 1018. 27-M

CASA QUINTA, POBLACION MONtiel a 3 cuadras Av. Subercaseaux, 17x70. Tratar con su dueño, Nataniel 480. 29-M

UNA, DOS BUENAS PIEZAS, LUZ eléctrica, ofrécese. Molina 546. 27-M

$ 120 ARRIENDO ALTOS 6 PIEZAS fuera servicio, luz eléctrica. San Alfonso 1467.

EN CASA HONORABLE CENTRAL ofrécese buenas habitaciones amobladas con buena pensión. Moneda 840. 27-M

$ 175 ARRIENDO CASA NUEVA 5 piezas, con hall, limpia. Sierrabella 1367. 27-M

$ 220 BUENA CASA ALTOS 5 PIEzas, arriendo, Prat 345. 28-M.

COMODAS CASITAS ARRIENDO gas y luz. Carmen 780.

GALPON ARRIENDASE CIEN PEsos. Gálvez 370. 29-M

SE ARRIENDA ESPLENDIDA CASA cinco piezas muy centrales. Tratar: Dardignac 577. 28-M

ARRIENDASE COMODO DEPARTAmento. Maruri 378. 27-M

$ 230 CASA 7 PIEZAS, COCINA, luz eléctrica, patio grande. Cochrane 1451. 27-M

ARRIENDASE EN DIECIOCHO Casa altos nueva; 10 piezas. Precio módico. Tratar: Dieciocho 714. 27-M

$ 330 ARRIENDASE CASA ESpléndida. Pedro Oña, 79, entre Irarrázaval. Vicuña Mackenna. Casa confortable, bonita, recién pintada, empapelada. Ocho habitaciones buenas, hall grande, dos toilettes. Electricidad. 27—M.

PIEZAS LUJOSAMENTE AMOBLAdas, con todo confort moderno, arriéndase a caballeros extranjeros en casa particular. Ahumada 85. 30—M

CASA GRANDE CON DIEZ PIEzas y gran galería, se arrienda en 21 de Mayo 825.

$ 190 ARRIENDASE CASA CINCO piezas, hall, luz eléctrica. Manzano 536, entrando por Lesaeta. 27—M.

400 ARRIENDASE ALTOS MODERnos, frente Plaza, Bilbao 267.

$ 600 ARRIENDASE ESPLENDIDA casa altos, 12 piezas, hall, galerías, electricidad, gas. Verla: 2 a 5. Rosas 1358. 27—M.

ARRIENDO CASA MUY CENTRAL Miraflores, próximo Merced, cuatro dormitorios, dos toilettes, servicios instalados con calfont hall, salita comedor, y dependencias, patiecito, servicio, etc. Ver y tratar Merced 583, 1 29—M.

$ 100 ARRIENDASE CASA 4 PIEzas. Calle Madrid. Tratar Valparaíso 1461.

$ 250 MATUCANA LOCAL ALMAcén, tres pisos.—Agustinas 1125.

$ 300 EN MATUCANA ALTOS dos dormitorios, hall, baño luz eléctrica —Agustinas 1125.

$ 380 M. MONTT BAJO 7 HABItaciones y servicios. — Agustinas 1125.

$ 390 MAIPU BAJO 7 PIEZAS, parrón, — Agustinas 1125.

$ 500 DELICIAS ESPLENDIDO local para almacén.—Agustinas 1125

$ 1.500 DELICIAS ESPLENDIDO local para almacén. — Agustinas 1125.

$1.500 DELICIAS DOS ELEGANtes casas nuevas dos y cuatro piezas; todas comodidades. — Agustinas 1125.

$ 700 AV. ESPAÑA BAJOS NUEvos, 6 dormitorios, parquets, toilettes, patio. — Agustinas 1125 —Luis Silva Cortés y Cía.

$ 600 VICUÑA MACKENNA altos toda clase comodidades.— Agustinas 1125.

bajos, baño, luz — Agustinas 1125
$ 400 AV. SALVADOR ALTOS Y

$ 350 CUETO CERCA ROSAS BAjos, hall, siete piezas, huerto media cuadra.— Agustinas 1125.

$ 800 CATEDRAL BAJOS 15 PIEzas, halls asoleados — Agustinas 1125.

$ 600 DOMEYKO ALTOS Y BAJOS nuevos, todas comodidades, —Agustinas 1125.

$ 900 HUERFANOS BAJOS 7 dormitorios, baño y dependencias. —Agustinas 1125.

$ 750 HUERFANOS 2.o y tercer pisos, departamento para profesionales. — Agustinas 1125.

$ 1.200 HUERFANOS TODAS COmodidades —Agustinas 1125.

$ 450 MANUEL RODRIGUEZ CAsa dos pisos, hall, dos dormitorios salita comedor, dependencias—Agustinas 1125.

$ 425 MANUEL RODRIGUEZ tercer piso, hall, dos dormitorios, salita, comedor, pieza de toilette — Agustinas 1125

$ 1.500 MIRAFLORES [illegible] altos amoblado, hall, salón, dormitorios comedor, etc. tercer piso 2 dormitorios, pieza de estudio, baño y galería. — Agustinas 1125.

$ 400 MONJITAS CERCA PLAZA departamento para profesional; 4 piezas, hall, baños, dependencias.—Agustinas 1125.

$ 1.200 MONEDA ALTOS 8 DORmitorios, dos toilettes, dos halls; galería. — Agustinas 1125.

$ 350 MOLINA ALTOS 6 piezas, hall, baño instalado, etc.—Agustinas 1125

$ 400 PUENTE DEPARTAMENTO 6 piezas; hall; apropiado para profesional.—Agustinas 1125

$ 300 PARIS BAJOS, 3 DORMITOrios, comedor, repostero, dos patios baño instalado—Agustinas 1125.

EN ESCANILLA ARRENDAMOS casita toda comodidad. Cánon muy bajo. Más datos, —Agustinas 1125

ANIMALES

PERRITOS PINOS POLICIALES Y perritas a diez pesos. Eyzaguirre 1135. 26-M

CABALLOS INUTILIZADOS PARA matanza compro, pago precios de Feria. Eyzaguirre N.o 1135. San Diego y Gálvez. 4-A

CABALLOS INUTILIZADOS PARA matanza compro, pago precios de Feria. Eyzaguirre N.o 1132. San Diego y Gálvez. 3-A.

RUEGO ENCARECIDAMENTE ENtreguen un gatito negro muy gordo, huído ayer tarde de una golondrina, de San Diego 976, a Arturo Prat 1581. Se gratificará. M-26

VENDO UNA YEGUA NEGRA DE 4 años, de tiro solo. Mapocho 3612. 29—M.

VENDENSE GATITAS CHINCHIlla. Vicuña Mackenna 956.

CABALLOS COCHEROS VENDO una pareja, Manzano 263.

CONTADORES

CONTADOR FRANCES, FORMAL, encárgase llevar libros conforme ley impuestos. Casilla 3190. 29-M.

IMPUESTO RENTA, INVENTArios, Balances, Servicios mensuales, atendemos prestamente. Servicios económicos. Oficina "Chile". Delicias 2628. Casilla 3478. Teléfono 130, Estación. 28-M

ALHAJAS

30.— SAN ANTONIO.— 30
Compra Pesos Fuertes, Chauchas, Oro y Platino
JOYERIA MELLA

NOVIOS: ARGOLLAS ORO 18 Y 14 kilates ofrece Relojería Sportman, 30 pesos par. San Diego 780. 11-A.

ARGOLLAS DE COMPROMISO
Composturas de relojes, trabajos finos en platino, grabados artísticos, etc.
JOYERIA MELLA.—30. SAN ANTONIO, 30

PESOS, CHAUCHAS ANTIGUAS monedas, alhajas, platino, oro y plata compro, pago el mejor precio. Alameda 812, esquina Londres. 30-A.

BOMBAS

3.a COMPAÑIA DE BOMBEROS.— Bomba Claro y Abasolo.— Cítase a la compañía a ejercicio y academia, para el día Viernes 27 del presente a las 9.30 P. M. Reunión: Alameda esquina Av. República. Uniforme de trabajo.—El Ayudante.

12.a COMPAÑIA DE BOMBEROS. — "Chile Excelsior". — Cítase a la Compañía a academia y ejercicio para el Jueves 26, del presente, a las 9 y media P. M. Uniforme de trabajo. Reunión en el cuartel. — El Ayudante Accidental.

COMPRA — VENTA VARIAS

$ 900 CARRETO VINERO EJE 05 Maestranza 191. 20-M

OBREROS: HECHURAS TRAJES casimires por nuestros, facilidad. Vicuña Mackenna 1080. 27-M.

VENDO BARATO BATERIA 6 volts. Eleuterio Ramírez N.o 834. 30-F.

COMPRO LANA, COLCHONES, voy a domicilio. San Pablo 3015. 27-M.

VICTOR COHEN E. — HUERFAnos N.o 1153 oficina 29. Casilla N.o 516, Santiago. Representando hacienda, ofrece listo en estación Nancagua, leña de monte de cuenta de primera; madera de peumo para hormas. Precios razonables. Expedición rápida. 27-M.

METALES: COMPRO PLOMO, CObre, bronce, estaño, tipo, fierro. Pago el mejor precio. Avenida La Paz 3. 31-M.

SE COMPRAN NUECES POR PEqueñas y grandes partidas. Exposición 250, Santiago. 1.o-Mayo

BRONCE, COBRE Y ZINC COMPRO Gálvez 117. 26-M

VENDO ROMANITA MOSTRADOR y peso. Eyzaguirre 1350. 26 M

COMPRO, VENDO Y CAMBIO DIScos usados. San Pablo 2786. 28-M

LEÑA QUILLAY LITRE SECA, 10 pesos cien kilos, espino corta, 11 pesos; cien kilos talhuén, $ 12.50; cien kilos álamo, 300 palos, $ 1.80. Mapocho 3001. 27-M

VENDO UNA ESTANTERIA NUEva para almacén. Eyzaguirre 742. M.

VENDO MARMON ROERSTER, perfecto estado. Ejército 78. 29-M

ESCOPETA DOS CAÑONES "BAyard" se vende de ocasión. San Diego 872. 26 M

MOSTRADOR, VIDRIERA, 70; EStantería chica, 60; mostrador, estantería aparato neumáticos, realízase. Vicuña Mackenna 1080. M-26

VENDO TOLDO GRANDE, TELA de buque. San Diego 1443. M-26

COCINA GRANDE DE GAS, IMportada, se vende. San Diego 1099. M-26

COBRE TIPO 140; ESTAÑO 900, 1.000; bronce, 1.00; zinc 0.70, 0.80 plomo 0.80, 1.00; fierro fundido 0.15 0.20; soldadura 3.00 compro Avenida Matta 791. 26 M

SE VENDEN LOS UTILES DE UN antiguo y acreditado establo, y se arrienda el local con 13 boxes para vacas. Verlo: Santo Domingo N.o 1737. 26-M

ESTANTERIA Y MOSTRADORES realizo. Nataniel 601 26—M

TAMBOR FIERRO GALVANIZAdo en buen estado, capacidad 350 litros, véndese ochenta pesos. B. Guerrero 1555, entre San José y Cura Gómez. 26-M

VENDO TRES PESOS KILO TIPO americano, mesones, varios útiles imprenta. Maestranza 552.

RECIBI: JAZZ-BANDS COMPLETO, Atriles Tambor, Bocinas, Cajitas resonadoras, Panderetas, Cascabeles, Platillo chino, Matraca, Ocarinas, Palillos Tambor, Pedales bombo, platillos persianos, Ruiseñor, Sonatinas, Tambor Jazz-Band, Tambor chino, Triángulos, Pitos varios. San Pablo 1515. M-29

¡¡GRANDIOSA REALIZACION!! BAños, calentadores, lava-platos, mesas, cocina, tarros basureros, canales, cañones, caballetes, excusados, estanques, cañerías. Chacabuco 5. M-28

VENDO BILLARES SAN DIEGO 1002 26 M

REALIZACION DE SALDOS MERcaderías de tienda, lienzo muy buena clase M. 2.80; franelas para trajes, 4; marrocaín, doble ancho pintado, 7; moletón color buena clase, 8; damasco para colchones 9; frazadas lana, 20; cachemira doble ancho color metro, 5. — San Francisco 382

VENDO DOS GONDOLAS FORD en perfecto estado como nuevas en 5.500 pesos al contado c|u. Recorrido: San Pablo. Tratar: Pasaje Matte N.o 23 A. M.—27

VENDO TARROS LECHEROS 30, 40, 50 litros. Palma Negrete 2694. 28 M

VENDO OCASION COCHE PLEGAble para guagua, perfecto estado. Arturo Prat 66. 27 M

SE VENDE UNA PARTIDA DE eucalyptus en maceteros. Cochrane 93. 28-M.

VENDO GALPON DE ZINC NUEvo. Independencia 3086. 28-M.

LEÑA POR CARRETADAS SE vende. Fernando Lazcano 300. — Llano Subercaseaux. M—.27

CARBON ESPINO GARANTIDO, compro 1.000 sacos semanales. Ofertas a Stephen. Casilla 2134. 2—Abril.

ESCOPETA FINA VENDO. FRANklin 1030. 27-M

VENDO 800 SACOS PARA GRAnos a 158 pesos ciento. Av. León esquina Chorrillos (Recoleta). 28-M

300 SACOS LEÑA TROZADA VENdo, Santo Domingo 2177.

JABONEROS VENDO ESTAMPADOres para jabones finos. Gálvez 370. 29-M

REALIZO DE OCASION DOS EXcusados completos, incluso casita listoneada con techo fierro galvanizado. Tejas por cientos y lotes, madera, vigas álamos, tablas y listones. Grajales 1667.

VENDO INSTALACION PARA PAStelería o botica. Matucana 1265. M-27

VENDO MOSTRADOR EN $ 55; Y cuarterolas. Tegualda 1498. 27 M

VENDO COLUMPIO NIÑO, PARA jardín, Sotomayor 625. 27 M

COCINA GAS 3 PLATOS, CALDEro cobre fino Compañía Gas, realizo. Gorbea 2757. 27-M.

COMPRO VITRINAS PARADAS mesas escritorio, mesas, y estantería.—Stephan, Ahumada 358.

COMERCIANTES, LEÑA DE TOdas clases llegó, maíz, papas, afrechillo, coke, precio fábrica ofrece bodega Melipilla. San Diego 1276. Teléfono 237 Matadero.

VENDO COCINA ECONOMICA grande, dos hornos. Vicuña Mackenna 29. 28-M.

VENDO VIÑA PARA LEÑA. INDEpendencia 3086. 28-M

COMPRA — VENTA NEGOCIOS

PANADERIA MUY CERCA DE Santiago, con todos los requisitos que exige la ley se vende o arrienda. Escribir T. C. Correo 3 Santiago. 28 M

DUEÑOS DE CANTINA: SE VENde la acreditada cantina con dos billares y camas para alojados. Tratar: Borja 219, de 9 1|2 a 12 y de 3 1|2 a 6. M-26

VENDO CARNICERIA, BUENA venta, espléndida clientela. Casa habitación. Cochrane 998.

EN VIÑA DEL MAR SE VENDE DE ocasión la Confitería y Cigarrería del Teatro Olimpo. Tratar: en el mismo local de 6 a 8 de la tarde. 30-M.

SE VENDE UN NEGOCIO DE carbón, leñas, frutas, y verduras, lado 4 cités, buena venta. San Pablo N.o 2323. 26-M.

DE OCASION VENDO PENSION con camas para alojados, inmediata Estación Central. M. Montt 2855. 29-M.

VENDO ALMACEN ABARROTES, competencia, informes: Manuel Montt 2981, Quesería. M-26

ELECTRICISTAS, PEQUEÑO TAller vendo en San Pablo. Tratar: A. Barroso N.o 909. 26-M

ALMACEN DE ABARROTES VENdo poco capital. Casa esquina arriendo barato. Rivera 1408. 26-M

URGENTE POR AUSENTARME del país vendo negocio de Bar-Restaurant. Hotel libre 200 metros, utilidades, $ 30,000 anuales contrato 6 años, arriendo $ 260. Tratar: San Pablo 1019, de 11 a 2. Todos los días. 26-M

ALMACEN VENDO CON OCHO por ciento menos costo mercaderías, por enfermedad. San Diego 1544. M-28

POR AUSENTARME VENDO ALmacén buena situación, local espléndido. Pinto 1903. 26-M

VENDO CARNICERIA Y VERDUlería, venta diaria, $ 300 contado. — Se vende por no ser de la profesión y no poderla atender. Independencia 1861. 26-M

POR $ 800 VENDO ALMACEN Y verdulería. San Pablo 2210. 26 M

ACREDITADO MERCADITO Y NEgocio abarrotes, por no poderlo atender vendo, ventas comprobadas. Sta. Elena 1191. M 26

VENDESE REGIA SOMBRERERIA por grave enfermedad del dueño. Rosas 1675. 26 M.

POR AUSENTARME DEL PAIS vendo taller mecánico, un auto Chandler y Citroen y Chevrolet. Rancagua 211. 26 M.

VENDO CANTINA OCASION UNIca libre 200 metros Avenida Rondizzoni 2004 lado cerrito Parque buenas ventas, arriendo bajo. M-26

VENDO ALMACEN, CASA COMODA media cuadra Estación Paniahue, con facilidades de pago. R. V. 28—M.

SE VENDE LA ACREDITADA PENsión Orlando, por ausentarse del país. Agustinas 918. 26—M.

OCASION ALMACEN POCO CAPItal, vendo, arriendo barato, Baquedano N.o 1127, por enfermedad.

EMPORIO CON VENTAS MENSUAles. $ 20,000 vendo o admito socio joven con actitudes para trabajar con capital de 5,000 a 10,000 mínimo. Tratar: Avenida Pedro Valdivia N.o 17. 27-M

VENDO ALMACEN ABARROTES sin competencia. Informes Manuel Montt 2981 Quesería 26 M

VENDO NEGOCIO VARIOS, PUERta cité. Doy barató por ausentarme Santiago. Martínez de Rozas 2064. M 28

VENDO PENSION, BRASIL 899, esquina de Sama, buena clientela, arriendo barato. 26 M

VENDO BODEGA DE FORRAJE en barrio comercial. Independencia 1481 27 M

CON ESTA FECHA HE COMPRADO el negocio de pastelería ubicado en Artesanos 835, de Alejandro Amon, no respondiendo por cuenta que pudieran haber quedado pendientes.—Santiago, Marzo 24 de 1925.—Lisímaco Ponce R. M-27

HOTEL PIEZAS PARA ALOJADOS el mejor y más central de Valparaíso vendo por ausentarme del país. Dirigirse: clave 74 Valparaíso 29 M

VENDO DEPOSITO DE LICORES muy buena clientela. Bulnes 753. 26M

CARNICERIA VENDO POR ENfermedad su dueño, sin competencia, única en calle, arriendo barato, poco capital. Bezanilla 1331. 26-M.

VENDO NEGOCIO, 1,000 GANARAN 30 arriba diarios. Según inteligencia. Canon: 85. 1.o de Julio 484. 26-M.

VENDO HOTEL EL MEJOR DEL barrio tratar San Pablo 1554 27—M

VENDO ALMACEN VENTAS COMprobadas, tratar Zabaleta Hnos. San Diego 880 27—M

VENDO FABRICA DE TACOS CON facilidades de pago. Ñuble 1355.

POR NO PODERLA ATENDER, vendo la antigua y acreditada tienda de ropa hecha y paquetería ubicada en San Diego 2036.

PASTELERIA CON MUY BUENAS instalaciones, con derecho al acreditado local, acepto hoy oferta razonable. Mañana a las 3 P. M. se procederá al remate. San Diego 825.

VENDO EN $ 2,000 NEGOCIO ALmacencito y cantina, con facilidades pago o hago rebaja al contado. Avenida Aromo 793. 28-M.

SE VENDE LA PANADERIA MAS grande de Chimbarongo, con utilidades comprobadas, precio comercial. Dirigirse: Chimbarongo, Casilla 26. 28-M.

VENDO PELUQUERIA CHICA ocasión. Santa Isabel 018.

VENDESE ALMACEN Y VARIOS, buena situación, poco capital, cerca Matadero.—Chiloé 1901. M.—27

OCASION.— PELUQUERIA, CIGArrería, lustrín, vendo. San Pablo 1245.

500 VENDO NEGOCIO CON EXIStencia y estantería por viaje urgente. Martínez Rozas 2121_A. 28-M

VENDEMOS CUALQUIER PRECIO saldo depósito licores, derecho local barato. Gálvez 1215. Tratar: Valparaíso 1415.

POR CAMBIO DE GIRO DE NEGOcio vendo rápido de ocasión almacén de abarrotes muy acreditado con casa habitación muy buena, contrato dos años. Tratar: Madrid 1186. 27-M

VENDO PENSION, RENTA MENsual $ 2,000. Maestranza 480.

COMPRO CRIN Y PEQUEÑAS cantidades. 28 M

CARNICERIA BIEN INSTALADA, con anexo chanchería, barrio comercial, buena clientela, vendo por cambio de negocio. Libertad 33.

PELUQUERIA VENDO, DERECHO posesión, sin familia. Esperanza 1136. M-27

SALON DE BAILES SE VENDE con todas sus instalaciones, ocupado por el Centro Artes Gráficas, amplio local. Delicias 1833. Verlo y tratar hoy 9 de la noche.

VENDO PELUQUERIA 20 AÑOS establecida, peinados postizos, casa habitación. Rosas 2833.

CIGARRERIA SE VENDE, TRATAR Morandé 412.

POR VIAJE VENDO PEQUEÑA Fábrica de Espejos. Enséñase trabajar. Por carta, a casilla 1605. M 27

SE VENDE FRUTERIA Y CIGArrería, por no poder atender; situación inmejorable. 10 de Julio 237. 27M.

VENDO LAVANDERIA CHICA buen trabajo, posesión barata. Milán 129.

ESTABLO CON OCHO VACAS BUEnas leche as que produce $ 2,000 utilidad mensual, vendo. Maipú 85

POR VIAJE URGENTE SE VENde acreditada librería en barrio Estación. Correo 6. B. J. R. 28-M

COMPRO LAVANDERIA DE OCAsión, poco capital. Tratar con L. A. H. Santa Mónica 2125. 27-M

CASA DE PRESTAMOS ACREDItada, vendo; facilidades pago. Tratar: Cuevas 1424.

PANADERIA EN EL CAMPO CERca Santiago, maquinarias, carretones, útiles, vendo barato, $ 5,500: facilidades pago Tratar Cuevas 1424

VENDO VERDULERIA, FRUTEría, se da a prueba, a la señora de un panadero de la panadería "El Pacífico", tenga la bondad de pasar. Rosas 2390. 26—M.

UN BUEN NEGOCIO. — $ 25,000 vendo un hotel en Calera, consta de una buena cantina, un gran comedor y diez piezas. Tiene un contrato de cinco años. Para más datos, dirigirse a mi oficina N.o 8. Fernando Vicuña C., Merced 864, prestigiada por su actividad.

POR AUSENTARME DEL PAIS vendo cantina, de ocasión. Sargento Aldea 1304. M 27

DEPOSITO BENCINA ANTIGUO, acreditado, venta comprobada, vendo, cambio por góndola grande. Matta 1119. Tratar: 6 a 8 de la tarde.

VENDO DEPOSITO LICORES ESTAblecido, cinco años buena clientela. San Pablo 2218.

ACREDITADA PASTELERIA, CIgarrería lado teatro, vendo, por ausentarme. Agustinas 2593. M-26

CIGARRERIA LUSTRIN ROPA hecha vendo. San Diego 1449 29 M

VENDO BARATO ALMACEN Y depósito de licores por cambio negocio con buena clientela. Jofré 202 26 M

ESTABLO VENDO DE OCASION con 5 vacas, en $ 3,500. San Martín 920. 27—M.

VENDO INDUSTRIA PLENA PROducción totalmente tomada, casa magnífica grandes facilidades pago. Tratar Delicias 2778 27—M

VENDO BAR RESTAURANT, SAN Diego buenas ventas, casa espléndida. Tratar Delicias 2778 27—M

VENDO ESPLENDIDO HOTEL Restaurant, veinte piezas amobladas cánon bajísimo contrato largo Tratar Portal Edwards 2778 27—M

VENDO ALMACEN ANEXOS: CARnicería frutos del país, precio reducidísimo, dos cuadras Manuel Rodríguez. Tratar Delicias 2778 27—M

DENTISTAS

M. TORRES ORTIZ, DENTISTA. Regresará y atenderá el 1.o de Marzo. 28-F.

2726 ALAMEDA, CURACION GRAtis, piorrea, extracciones. Enrique Villarroel. 29-M.

GABINETE DENTAL
San Diego 964

Tapaduras oro, desde 10 pesos; planchas para masticación perfecta, desde 20 pesos; extracciones, 3 pesos. Dentista titulado Chile-Europa. 27-M.

USE DENTADURA SIN PALADAR recupera su boca comodidad insuperable. Doctor Muñoz. San Diego 966 15-A.

REGIA OCASION, REALIZASE Elegantísima oficina dentística en conjunto o separadamente. Santa Elena 942. 27—M.

DIVERSOS

DISCOS "VICTOR", "ARGENTInos", "Columbia" y todas marcas, novedades, ocasión, vende San Pablo 2215. 26_M

SE LLENAN MOLDES, DULCE membrillo. Carmen 91. 26-M.

SEÑORES HACENDADOS COMPRO producción leche por contratos o por invierno. Prefiero ramal Norte. San Pablo 4817. 26-M

JULIO OLIVOS, FASE NATANIEL 674. C. 27 M

SASTRERIA M. ULLOA, ROSAS 1212. Corte inglés Minister, trabajo y materiales de primer orden. Recibe hechuras. Precios módicos. 26-M

SOMBRERIA: SE HACEN HECHUras de sombreros y transformaciones por ocho pesos. San Pablo 2594. 27—M.

MANIFESTACION DE GRATITUD. —habiendo enfermado de gravedad uno de mis hijitos, recurrí a la protección de San Sebastián de Yumbel, haciéndole promesa de limosna llevada personalmente, para comulgar en el Santuario en unión del resto de la familia y publicar este voto solemne, lo que hago por la presente publicación, con mi gratitud por el favor alcanzado.— Santiago, Marzo 25 de 1925.— Marcos Serrano.

MUDANZAS RAPIDAS EN AUTOcamión a precios económicos, viajes al campo. Consulte precios, Estado 265. Teléfono 5019 y Bulnes 762, casa 7. 27-M

A MODESTO BRAVO NECESITASE urgente la carnicería. San Pablo 4005.

SOCIEDAD EMPLEADOS JUDICIAles. Compañía 1053. En conformidad al artículo 27 de los estatutos, cítase a junta general ordinaria para el Miércoles 1.o de Abril próximo a las 9 P. M. — El Secretario. 28 M

SI USTED QUIERE TRABAJOS DE Imprenta bien hechos, baratos y rápidos, deme sus órdenes hoy mismo. — F. Vicuña, Merced 864. Oficina 8.— Oportunidades para familias.

HOTELES Y PENSIONES

HOTEL PIEZAS PARA ALOJADOS el mejor y más central de Valparaíso, vendo por ausentarme del país. Dirigirse Olave 74, Valparaíso. M 27

POLO SUR, PLAZA ALMAGRO, ofrece pensión mensual a $ 75. A la carta 0,40 plato. Bar abierto toda la noche, con música alemana y jaz-Band Salón de Baile. 31-M

FAMILIA HONORABLE ARRIENda departamento con o sin pensión a matrimonio extranjero. Merced 356 29 M

FAMILIA HONORABLE OFRECE piezas, pensión, Compañía 2519. 26M

ARRIENDAS PIEZAS CON PENsión, sin muebles, personas honorables. Arturo Prat 34. 28_M

SEÑORITA DESEA ARRENDAR en casa de familia, una pieza amoblada con pensión L. T. N. Casilla 81 D. 26-M

ARRIENDO DOS MAGNIFICAS piezas con pensión. Compañía 2316.

¡ATENCION! PIEZAS AMOBLADAS desde 3 pesos diarios; con dos camas 5 pesos. Hotel Buenos Aires, Delicias 2921. 27-M.

ALAMEDA 975, PIEZAS AMOBLAdas. Pensión caballeros honorables. 26-M.

CASA RESIDENCIAL HONORABLE e independiente, atención esmerada Precios módicos. Castro 231. 26-M.

HOTEL AMBOS MUNDOS, SE DA pensión con pieza, o sin. Diez de Julio 199 y Camilo Henríquez 696. Se admiten pasajeros. 15-A.

JOVEN EXTRANJERO NECESITA pieza amoblada con o sin pensión en familia respetable. A. C. J. Casilla 1634 26-M.

110, 110, 120 PESOS, PENSION CON pieza. Sama 1711. M-28

DOY PIEZA Y BUENA PENSION en casa familia. Compañía 1882. — Media cuadra Plaza Brasil. 26-M.

SE DA PENSION Y SE ARRIENdan piezas. Teatinos 42. 26-M.

PIEZA PENSION, MATRIMONIO o dos jóvenes. Vergara 69. 27-M.

SE ARRIENDAN PIEZAS, CON pensión. A. Ovalle 826. 26-M.

PIEZA PENSION MATRIMONIO O caballero honorable. Prat 543. 26 M

CASA RESIDENCIAL PARA HONOrables familias o personas solas por días o meses. Estado 75. Regios dormitorios, salitas, baños privados excelente comida, uso familiar, pensión de mesa por meses. Los dueños huéspedes. Precios módicos. Entienden personalmente retribuyendo la deferencia de los distinguidos Kosch Spoken. 27 M

SAN DIEGO 110 PRECIOS MODIcos piezas amobladas pensión. 26 M

EN CASA BONITA MUY ASEADA, central, en bajos ofrécese pieza balcón calle, con espléndida pensión. Gálvez 216 28 M

ARRIENDAN PIEZA GRANDE balcón calle, pensión, casa familia. Santo Domingo 2105 27 M

100 PENSION, PIEZA AMOBLADA, frente Estación Mapocho. Artesanos 999. M 26

CASA DE RESPETO OFRECE PIEza con o sin pensión. Domínica 227. 26-M.

ARRIENDASE PIEZA PENSION matrimonio o caballero, casa honorable. Recoleta 101. 30-M.

BUENA PIEZA Y PENSION ofrezco. Catedral 2429. 26-M

MATRIMONIOS, CASA FAMILIA, piezas con pensión o departamento independiente 3 piezas. San Isidro 563. 26-M.

CASA HONORABLE PROPORCIOna piezas con pensión. Rosas 2942. 26-M

PIEZA CON ESPLENDIDA PENsión arriendo 150 pesos, Maturana 558. Un paso Catedral. 29-M

PIEZAS CON PENSION OFRECE familia respeto. Bellavista 295 A. 29-M.

ARRIENDO PIEZA PENSION. S. Filomena 119. 26 M

CASA HONORABLE, ARRIENDASE pieza amoblada con o sin pensión. Bandera 236. A-3

ARRIENDO CON PENSION espléndidas piezas amobladas a matrimonios o caballeros. Catedral 2679 9 A

SE ARRIENDA PIEZAS CON PENsión con o sin muebles. San Francisco 323. 31-M.

PIEZA CALLE, PENSION. LIRA 176. 26M

PIEZAS PENSION. MONEDA 1324. 29-M

SAN ANTONIO 533, UNA CUADRA Plaza, casa residencial, piezas confortables a familias, personas de provincias. Espléndida comida. Confort. Precios convenientes. 26-M

PENSION CON PIEZA OFRECESE casa familia a caballeros. Prat 248. 27-M

PIEZA CON PENSION, ECONOMIca, Gálvez 140. 26-M

SAN DIEGO 79 CASA TRANQUILA, arrienda piezas con pensión, días, meses, viajeros. 30-M.

ARRIENDO PIEZA CON PENSION Arturo Prat 187 29—M

SANTA LUCIA 322 ESQUINA Huérfanos casa extranjera tranquila, se arriendan piezas con y sin pensión de primer orden. 29_M

PIEZA PENSION DOS PERSONAS. Nataniel 178. M-27

SIN PENSIONISTAS OFRECESE pieza grande, ventana calle, pensión, próximo Cochrane. Olivares 1434. M-27

PIEZAS Y PENSION SE DA EN Compañía 1882, media cuadra Plaza Brasil, a personas honorables. 27—M.

CASA RESIDENCIAL INGLESA. Espléndidas piezas, regias comidas, una cuadra plaza Ecuador. San Pablo 1541. 27—M.

ARRIENDANSE COMODAS PIEzas amobladas, con buena pensión. Alonso Ovalle 1244. 30 M

DEPARTAMENTO INDEPENDIENte, pensión. Carmen 135. 27-M.

CENTRALISIMO PIEZA AMOBLAda con pensión. Argomedo 315. 30-M

PIEZA AMOBLADA PENSION, NAtaniel 219. 28-M

ARRIENDO PIEZA MATRIMONIO con pensión, Avenida Las Quintas 650, esquina Mujica.

SAN DIEGO 110. PRECIOS MODIcos piezas amobladas pensión. 28-M

FAMILIA ARRIENDA PIEZA PENsión a jóvenes, precio módico Santo Domingo 2414. 27—M.

TRES CUADRAS PLAZA DE ARmas, arriéndase lindas piezas con y sin muebles. Buena pensión de mesa. Recíbese pasajeros. Santo Domingo 1225. 27—M.

MUY CENTRAL ARRIENDO HAbitaciones con pensión buena. Cerro 34. 29 M.

ARRIENDASE PIEZA CON PENsión. Maturana 564, cerca calle Catedral.

PIEZAS CON PENSION, PUENTE 644. 30 M

ELEGANTE PIEZA CON PENSION matrimonio caballero, casa particular. Chacabuco 569. 30 M

SE ARRIENDAN PIEZAS CON pensión, sin muebles. Riquelme 837. 28 M

MATRIMONIO O CABALLERO, UNA dos piezas, con sin pensión. San Gabriel 70. Providencia. 29 M

DEPARTAMENTO UNA, DOS PIEzas, con o sin pensión a matrimonio solo o señoras respeto. Ñuble 788.

ARRIENDO PIEZA CON PENSION San Diego 103. 30—M

CON PENSION ARRIENDO PIEzas. García Reyes 80 27—M

CON DEPARTAMENTO INDEPENdiente, en casa sin pensionistas se necesita pensión para una señora y tres niñitos; en casa de señoras solas podría ser común. Escribir A. R. F. Correo 2.

ARRIENDO UNA, DOS PIEZAS balcón calle, con sin pensión. Alameda 2766. 29_M

INSTRUCCION

CONSERVATORIO DE MUSICA Américo Tritini; autorizado por decreto supremo, Marcoleta 467 (altos. Cursos completos de piano, canto, armonía y composición. Exámenes válidos en el mismo establecimiento. Profesorado del Conservatorio Nacional. Matrícula de 10 a 12 y de 2 a 4. 27 M

PROFESORA, DA CLASES A DOmicilio, señoritas, niños. Humanidades, preparatorias. Dirigirse: A. B. Correo 6. M 26

COLEGIO EUROPEO PARA SEÑOritas, fundado el año 1901. Delicias 2266 Teléfono 1388. Humanidades completas, exámenes válidos. En sección infantil y preparatorias recíbense niñitos. Francés e Inglés, obligatorio desde sección infantil. Internas, medio-pupilas, externas. Música y piano con exámenes válidos Profesorado del Conservatorio Nacional. Matrícula abierta. Pídanse prospectos. 14 A

INSTITUTO TECNICO COMERCIAL de Chile. Gálvez 154 Teléfono 701 Internado, medio pupilaje, externado. Cursos comerciales diurnos vespertinos, nocturnos. Clases empiezan 16 Pidas prospectos 14 A

LICEO SANTIAGO GALVEZ 154. Teléfono 704 Internado Medio pupilaje Externado clases empiezan 16 Solicite prospectos. 14 A

ACADEMIA MUSICAL "FAUSTINO Arias" piano, canto, violín, composición, exámenes válidos. Agustinas 2027. 13 A

CAJERAS, TENEDORAS DE LIbros: contadoras minoristas, mayoristas, taquígrafas, dactilógrafas, preparamos enseñanza garantida. Instituto Mercantil, fundado 1904. Merced 882 Plaza de Armas Diplomas legalizados—Víctor Mena director. Contador General, perito mercantil Estado. 13 A

¡OJO! ESCUELA NACIONAL DE masajistas. Inscríbase pronto. Pídanse prospectos. Santa Rosa 22. 29 M

INSTITUTO SAN "MARTIN" San Martín 64—Teléfono 21 Central.— Humanidades, preparatorias, Kindergarten. Internos, medio pupilos. Exámenes válidos en el establecimiento. Profesores de Estado. Matrícula abierta. Las clases principian el 16 de Marzo. 26 M

LICEO MUSICAL SANTA CECILIA Arturo Prat 253 Internado y externado. Enséñase teoría y armonía composición, piano, canto, violín, instrumentos de cuerda, declamación Profesorado del Conservatorio exámenes válidos Humanidades gratis para las internas. 12 A

PROFESOR PARA HUMANIDAdes, preparatorias. Delicias 2668. 26-M

INSTITUTO ALONSO ERCILLA.— Kindergarten Niño Jesús de Praga, Santo Domingo 2032. Regentado por sacerdotes. Sistema concéntrico. Internos, medio pupilos, externos. Inglés, francés, obligatorios desde kindergarten. Preparatorias, Humanidades. Exámenes válidos, matrícula abierta. 30-M.

INSTITUTO PINOCHET LE-BRUN Kindergarten, preparatorias I, II III Humanidades, internos medio internos, externos. Matrícula abierta Clases comienzan 9 Marzo Huérfanos 1657 18 A

KINDERGARTEN DEL INSTITUto Pinochet Le-Brun admite niños y niñas cuatro a siete años. Funciona edificio aparte Matrícula abierta. Huérfanos 1657 18 A

INSTRUCCION.— SEÑORITA BAchiller, inteligente, con práctica en clases particulares, enseña humanidades, preparatorias a cambio de pieza y pensión decentes. E. F. Correo 6. 26 M

BACHILLERATOS FRANCES, INglés, preparo. Esperanza 58. 27_M

LICEO INGLES, MAESTRANZA 980. Enseñanza esmerada. Inglés, música, pintura. Matrícula abierta. Prospectos. A-3

NECESITO NORMALISTA RECIEN recibida, prefiero domiciliada cerca. Maestranza 980. M-27

ALLIANCE FRANCAISE. — LOS cursos nocturnos y gratuitos de francés principiarán el 1.o de Abril próximo. La matrícula está abierta todos los días de 6 a 8 P. M, en el local social calle Bandera 560 29 M

DOY CLASES PIANO SISTEMA Conservatorio Grajales 2348 26—M

MATRICULA CURSOS COMERCIO, Contabilidad, Escritura Máquina, Taquigrafía, Idiomas. Horas especiales para señoritas. También cursos nocturnos e individuales. Instituto de Contabilidad. Bandera 154. 27-M.

"UNIVERSIDAD LIBRE RODOLFO Venegas". Plazuela Santo Domingo. Matrícula abierta.

CURSOS NOCTURNOS, VESPERTInos, matinales: Cónsules, Contadores, Taquígrafos, Dactilógrafos, Constructores, Dibujantes, Horticultores, Agricultores, Veterinarios. Diplomas legalizados. Instituto Mercantil. Merced 882. Plaza de Armas. 22-A.

OBRAS COMPLETAS DE DISCOS para victrolas con métodos para aprender inglés, francés, alemán, vendo. Schlack 429. 27-M

LICEO CHILENO, SOTOMAYOR 621 625. Teléfono 174. Yungay. Señoritas, niñitos, exámenes válidos, humanidades y música. Profesores titulados y examinadores universitarios. Preparatorias, kindergarten. Internado, externado. 29 M

CLASES DE PIANO, PROFESORA titulada. Chiloé 1552.

INSTITUTO COMERCIAL DE SANtiago, Agustinas 1060. Está abierta la matrícula, nuevos cursos contabilidad, taquigrafía, idiomas, dactilografía.

TELEGRAFIA. CURSO ESPECIAL empieza 1.o Abril. Matrícula abierta. Instituto Comercial, Agustinas 1060.

BACHILLERATOS HUMANIDADES preparan conocidos profesores Estado, ex-examinadores universitarios. Instituto Comercial. Agustinas 1060.

JUDICIALES

EN PETICION SINDICO PARA FIjar nueva fecha para junta de acreedores en la quiebra Carlos Borgoño Rivadeneira: el segundo juzgado con fecha 14 de Febrero, proveyó: "Como se pide, y señálase el 17 de Abril próximo, a las 4 P. M." — El Secretario. Abril 13

POR AUTO TERCER JUZGADO concedióse posesión efectiva Antonio Paz, a María, Carlos, Antonio, Alfredo y Rosa Paz y a María Rodríguez, la de Carlos Paz. 20-M.

HA SIDO FIJADO EL 25 DEL AC. POR AUTO DEL 5.o JUZGADO CIvil se ha declarado en quiebra al comerciante de esta plaza, don Pablo Vicente, se ha nombrado síndico provisional a don Aníbal Latorre y se ha fijado para la primera junta el 15 de Abril próximo a las 2 P. M. — El Secretario. A-8

NOTIFICACION: EL BANCO HIpotecario de Chile, institución de Crédito, Huérfanos 800, ha entablado ante el señor juez del 3.er Juzgado Civil de esta ciudad, acción de desposeimiento en contra de don Feliciano Ciudad y ha pedido se le notifique a fin de que, en el término de diez días le pague al Banco la suma de ($ 9,511.75) nueve mil quinientos once pesos setenta y cinco centavos, e intereses monto de la deuda a su favor o abandone la propiedad hipotecada ubicada en este departamento Ñuñoa, gran Av. Macul N.o 264 ante el Juzgado, dentro del mismo plazo. El Juzgado dió lugar a la referida petición; y el Juzgado, previos los trámites de estilo ha ordenado efectuar la notificación por avisos en la forma prescripta por el artículo 57 del Código de Procedimiento Civil. A virtud de lo ordenado, notifico a don Feliciano Ciudad el decreto librado al efecto, de fecha 18 de Junio de 1924, corriente a fs. 9 vta., y que la causa tiene el N.o 27155 y el decreto de fecha 9 del presente, escrito a fs. 17 vta. Asimismo notifico al señor Ciudad que, en virtud de lo ordenado por los decretos mencionados, debe dentro del término de ocho días, hacer la designación de domicilio que prescribe el artículo 52 del Código de Procedmiento Civil, bajo apercibimiento de requerírsele de desposeimiento por el estado y de notificársele en la misma forma todas las providencias y resoluciones que se libraren en el presente juicio, incluso las que la ley por cualquier motivo o razón ordena hacerlo personalmente o por cédula.—Santiago, 10 de Marzo de 1925. —A. Muñoz, secretario. 26-M.

HABILITACION DE EDAD.—CITAse a los parientes del menor Santiago Ledermann Rodríguez, a su curador y al defensor de menores, al comparendo respectivo, que tendrá lugar el 20 de Abril próximo a las 3 P. M., en el Tercer Juzgado Civil de esta ciudad. 26-M.

POSESION EFECTIVA.—POR DEcreto de 30 de Diciembre de 1924, el señor juez del 2.o Juzgado en lo Civil, ha concedido la posesión efectiva de la herencia quedada al fallecimiento de don Belisario de la Cuadra, a sus herederos que son Luisa Betsabé, Ester Ernestina y Belisario Enrique de la Cuadra Valero v. de de la Cuadra. 29_M

SOLICITA MERCED DE AGUA PAra regadío. — Al señor Intendente de la provincia de Valdivia. —Adolfo Kahni propietario domiciliado en esta ciudad, en la Avenida A. Prat N.o 662, a US. digo: que deseando regar mi propiedad con aguas del Estero Molino Viejo, que nace dentro del fundo "El Molino", de propiedad de la Compañía Cervecerías Unidas, estero que divide en la mayor parte de su recorrido mi propiedad con la de dicha Compañía: ubicado en la novena Subdelegación de Cabo Blanco en la Comuna de Valdivia, vengo en solicitar de US. concesión para tomar aguas en el estero indicado y destinarlas a obras de regadío. La cantidad de agua que se tomará será más o menos de ocho litros por segundo. Entre la bocatoma y la restitución, no existen otros canales o instalaciones análogas. — Acompaño planos, solicito, incluyo duplicado memoria explicativa de la obra en proyecto y costo aproximado de ella. Por tanto, a US. pido se sirva concederme la merced de agua solicitada del estero indicado en el cuerpo de esta solicitud. — Adolfo Kahni. Valdivia, 28 de Octubre de 1924. — N.o 894. Publíquese en el diario "El Correo de Valdivia". — Anótese. — Firmado: P. Castelblanco Agüero. — Carlos Veloso. 27-M.

QUIEBRA CARLOS BORGOÑO.— En solicitud presentada por el fallido formulando proposiciones de convenio, el Juzgado proveyó: Santiago veinte de Febrero de mil novecientos veinticinco. — A lo principal por presentadas las proposiciones de convenio. Para deliberar sobre ellas, cítase a los acreedores, síndico y fallido a comparendo que tendrá lugar el 30 de Marzo próximo a las 11 A. M. Al otrosí, téngase presente. — R. Fernández B. —O. Darrigrandi, sec. — El Secretario. 30M

MAQUINARIAS

TORNO DE PRECISION, POSTE regular, casi nuevo, vendo de ocasión. Av. España 47. 26-M.

MAQUINA FOTOGRAFICA AL minuto vendo ocasión Moneda 2690. 27 M

MAQUINA PIE SINGER BOBINA otra de mano vendo baratísimas. Nataniel 1179 26—M

SE VENDE MAQUINA SINGER nueva mueble cerrado. Verla de 2 a 4 Huérfanos 2280 26 M

CHANCADORA QUE CHANCA 7 M. 3 por hora. Se vende con clarificador de chancado y una partida herramientas de cantera. Dirigirse: Casilla 116. L. M., Valparaíso. 28-M.

BOMBA CON CARRETILLA PARA trasvasijar, desaguar, etc., se vende. Detalles calle Estado 220. 27—M.

CARTONERA Y OBRERA PARA Fábrica de jabón necesítase Maruri 359

COMPRO PRENSA LITOGRAFICA o de doble rodillo, para imprimir planchas cobre.—Stephan. Ahumada 358.

REVOLVEDORA FENSOTTI VENdo de ocasión. Tratar Diez de Julio 417.

MAQUINAS DE TEJER, NUEVAS y ocasión. Taller especial composturas. Augusto Graf. San Diego 89. 25—A.

MOTORES PARAFINA O BENCIna 4, 6, 13 y 15 HP. funcionando, ofrece Chacabuco 63.

RIELES TIPO FERROCARRIL DE 2 a 8 mts. hasta 50 toneladas. Liquida Chacabuco 63.

CULTIVADORAS, ARADOS, MOTOres, locomóviles, ofrece Chacabuco 63.

MATERIALES DE CONSTRUCCION

TECHO ACANALADO $ 1.40 PLANcha, vende. Subercaseaux 659. 30-M

COMPRO ZINC USADO, SAN PAblo 1165. 29 M

TECHO ACANALADO $ 1.40 PLANcha, vende. Subercaseaux 659. A 21

TALLER DE VULCANIZACION Yankee, Av. Irarrázaval N.o 40 Reconstruye con rapidez, garantizo todo trabajo. 8-A

VENDO PUERTAS DOS HOJAS, sin madera, máquinas de coser. Dardinac 0.33. 27-M.

VENDO PUERTAS INTERIORES de ocasión. Arturo Prat 622. 26-M.

VENDO BARATISIMO VARIAS planchas zinc blanco y negro, acanalado. Muchos pedasos canales cañones, caballetes, vigas álamo y roble, partida zunchos. Patricio Lynch 886. 26_M

SE VENDEN 4 MIL ADOBES DE primera calidad. Independencia 335. M-27

DE OCASION SE VENDEN mejoras Cóndor 716 27 M

ADOBES VENDO A $ 90 EL MIL, espléndida clase. Dirigirse de 7 a 8 y de 12 a 1 1|2. H. B. Ejército 467. M-26

GALPON MADERA PINO VENDE Sotomayor 41 26—M

FIERRO ACANALADO GALVANIzado como doscientas planchas de un galpón vendo en sólo $ 2,000, Chacra "El Recreo" por Avenida Latorre, dos cuadras pasado la Pila del Ganso.

MADERA. UN LOTE DE POSTES raulí, tablas, planchas fierro para techo, usados se venden. Detalles, calle Estado 220. 27—M.

ZINC BLANCO USADO REGALO A $ 5 plancha. San Pablo 3018. 27_M

14 PIEZAS ROBLE DE 4 x 8 MEtros y 2 piezas. Pino de 3x7x9.10, vendo muy baratas. Santo Domingo 2177.

SE VENDE MAMPARA DE LINgue, barnizada, cristales, viselados de 1 m. 30 x 2 m. 84. Juárez 710. 27-M

ZINC, LIMATONES, CATRES, MOlinillos, realiza, Bandera 848, interior 12.

COMPRO DE OCASION MAMPARA para puerta de SaStrería. San Diego 228

REGALO 200 PULGADAS LINGUE, surtido a $ 4.00, buena clase y muy seco. Carmen 187. M-29

SE VENDEN UNAS MEJORAS EN Huemul 920, tiene portón grande. Tratar: Nataniel 921.

ZINC USADO BLANCO O NEGRO, aunque no sean planchas enteras compro. Libertad 682.

VENDO PUERTAS Y VENTANAS usadas. Blanco Encalada 2543.

REJA FIERRO, MUY SOLIDA PAra ventana, antigua, 1.10x2., vendo. García Reyes 146.

MEDICINA

F. MARIN SOTOMAYOR. — CLINIca privada, 14 años práctica en curaciones, inyecciones. Tratamiento enfermedades trascendencia social.— Precios módicos. Estado 63. 31M

MASAJE MEDICO — ELECTRICO Francisco Lenti, estudios en Italia. Especialidades enfermedades articulares, parálisis, reumatismo, neuralgias, úlceras, tumores cancerosos y de vientre. Consultar, de 2 a 5.—Arauco 831. 26—A.

GONORREAS, AUNQUE ANTIGUAS estrecheces, orquitis, curan radicalmente. Glóbulos Pérsicos. Boticas surtidas. 16-3

LA IMPOTENCIA, LA DEBILIDAD sexual, la neurastenia se curan con Bismolán, en venta Boticas Bentgerodt; Brand; Indio. 18 Abril

GONORREAS, SIFILIS, IMPOTENcia, debilidad vital en ambos sexos. Curación radical rápida. Procedimientos modernos. Facilidades de pago. Consultas gratis de 10 a 12 y de 7 a 7 P. M. Atiende enfermos de provincias por correspondencia. Clínica y Laboratorio Médico del doctor Julio Lefévre M. San Antonio 41, altos. Santiago. 30-M.

HRTENSIA JARPA DE A ESpecialista en masaje médico, Belleza Científica, Manicura, Pedicuro-Cirujano. Atiende en la casa y a domicilio. San Isidro 409. 3 Abril

CLINICA DENTAL AV. MATTA 319 A. Trabajos modernos, rápidos, garantidos. Facilidades pago. Consultas gratuitas. M-26

JUAN SEGUEL. MASAJISTA. ESpecialidad masaje-médico. Toda clase se inyecciones. Hospital San Juan de Dios. De 8 a 10 1|2. 27-M.

¡ENFERMOS! PERSONAS AGOTAdas física y mentalmente, nerviosas, neurasténicas, cansancio cerebral, anemia, raquitismo, impotencia, insomnios. El mejor tónico: CEREBROL. Boticas surtidas. M 28

¿SUFRE USTED DEL ESTOMAGO, estitiquez, riñones, vegiga o intestinos? Sanará radicalmente con "Té Araucano". Sabia combinación de yerbas medicinales. Tenemos certificados agradeciéndonos mejoría radical. Valor $ 2.80. Venden: Estado 87, Av. Matta 503, Chacabuco 569. Puente 702. San Pablo 2303, 1285, 1793; Delicias 2620, 493, 1500; Moneda 2445, Recoleta 404, 405; San Diego 458 801, 1325, 1458; Bandera 719, V. Mackenna 521, Bellavista 02, Concepción 1136. Pedidos provincias a Casilla 5052 ó 6067. A-2

INYECCIONES A DOMICILIO COloco, estudiante medicina, próximo recibirse. E. D. Casilla 931. 28-M.

DOCTORA LASTARRIA. ESPECIAlista enfermedades crónicas de señoras. Enfermas del estómago sin esperanzas de alivio, consúltese gratis. Gálvez 134, de 1 a 5 P. M. A-3

PECAS, MANCHAS, ESPINILLAS se curan con el uso de la "Leche de Belleza" del Dr. Bodin. Buenas boticas del país. M.—29

CLINICA DENTAL, AV. MATTA 319 A. Trabajos modernos, rápidos, garantidos. Consultas gratuitas. Facilidades pago. 27—M.

ECZEMAS, GRANOS, SARNA, Llagas, cortaduras, sarpullidos desaparecen usando Pomada Cadun.

MUEBLES

VENDESE AMUEBLADO DORMItorio estilo inglés y estante para libros en perfecto estado. San Pablo 2609 27 M

MUEBLES OFRECEMOS CUALquier estilo. Precios muy ventajosos, entrega inmediata, grandes facilidades pago. Consulte nuestras condiciones. Fábrica Sociedad Nacional de Muebles y Maderas. Copiapó 1060, entre Prat y San Diego. 30-M

VICTROLAS DE TODAS MARCAS y modelos ocasión vendo. San Pablo 2215. 26-M

PIANO ALEMAN MUY RICO, VENdese. Recoleta 348 26—M

MUEBLES, DORMITORIOS COMEdores, salones, escritorios, todo estilo y modelo, roble americano. Precios bajísimos. Facilidades pago. Especialidad, sillas desde $ 130 docena, asiento cuero y escuadras. Venga consultar precios. Fábrica Nacional de Muebles. Serrano 398. 30 M

PIANO STEINWAY Y SONS, véndese. Cochrane 181. 26M

PIANO ALEMAN FLAMANTE, moderno, 88 notas, tres pedales, véndese. Bascuñán 1280. 26-M

SILLAS PLEGABLES REALIZA fábrica. Maestranza 663. 26 M.

COMPRO TODA CLASE DE CAtres colchones y muebles usados, voy a domicilio. Castro 528. 2-A.

RICO PIANO ALEMAN SCHIEDweger, se vende barato. Herrera 1362. M 26

CUNA ESMALTADA, COCHE CUNA y ternos casimir, vendo ocasión. Correo N.o 4. A. B. M 26

VICTROLA, MUEBLE, VENDO en $ 300. Maestranza 1205. M 26

POR CAMBIO RESIDENCIA VENdo lindos muebles dormitorio, salón, comedor. Arriéndase casita quinta. Torreblanca 844. 26-M.

OCASION: VENDESE AMOBLADO salón estilo Luis XVI nogal, forro seda, tres cortinas con estores, alfombra igual. Vergara 432. 26-M.

COMPRO UNA VICTROLA VICTOR —D. U. Correo 2. 28-M

VENDO AMOBLADO SALON BARAto. Maturana 558. 26M

VENDO JUEGO DORMITORIO MOderno, perfecto estado. Independencia 1110. M 26

VENDO JUEGO COMEDOR MODERno, roble americano, perfecto estado. Independencia 1110. M 26

OCASION, MEDIO AMUEBLADO salón, perfecto estado, vendo. Libertad 1242. 27 M

VENDO JUEGO COMEDOR ESTIlo renacimiento compuesto aparador y dos trinches y 12 sillas. Av. Mata 690 27 M

AMOBLADOS COMEDORES, SAlones, escritorios, dormitorios, infinidad muebles conclusión negocio, baratísimo vendo. Nataniel 464. 27_M

SE VENDE DE OCASION: 1 EScritorio plano americano, $ 70; 2 sillones para escritorio c|u. $ 30; 1 estante para libros de muralla en $ 25; 1 estante para mercaderías desarmable con 38 casilleros, en $ 75; 1 estante para mercadería, chico, en $ 25. Tratar: Serrano 629. 26-M

VENDO DE OCASION ESCRITORIO Ministro, paño lacre y 3 cuadros. San Pablo 2029. M-27

SE VENDE PIANO ESTUDIO. INdependencia 755. 27-M.

VENDO RICO ANTIGUO ESTANte libros y pieles. Cochrane 284. 27-M

VENDESE BARATISIMO AMOBLAdo escritorio y varios muebles sueltos. Río Janeiro 345. M-29

AMUEBLADOS VARIOS ESTILOS y madera nogal, vende. Porvenir 618. M-26

VENDO PIANO BUEN ESTADO. Germán Riesco 2096. 28-M.

VENDO VARIOS MUEBLES. SErrano 327. 27-M.

SILLA INGLESA, ARNESES VENdo. Delicias 3922. 28-M.

SILLAS CUERO, APARADORES amoblado salón, varios, ocasión.— Alameda 337. M.—31

VENDO RICO ANTIGUO ESTANte libros y pieles. Cochrane 284. 27—M.

PIANO ALEMAN, TRES PEDALES en perfecto estado, véndese. Santos Dumont 482. 29M.

VENDO OCASION ESCRITORIOS ministro paño lacre y 3 cuadros. San Pablo 2029. 27-M.

SE VENDE ALFOMBRAS DE OCAsión. Carmen 745.

RIQUISIMO HERMOSO PIANO concierto alemán, flamante, 1,800 pesos. Santa Victoria 360.

OCASION VENDO COMODO PEInador con mármol y espejo, catre. Cuevas 1363.

PIANO HERZ MUY BUENO VENdo garantido. Miraflores 571.

PIANO ALEMAN PERFECTO EStado vendo ocasión. Tarapacá 696.

PIANO COMPRO INDICAR MARca. Casilla 4041.

PROFESIONAL COMPRA PIANO ocasión, clavijero bronce. Dirigirse Cochrane 435, indicando precio, marca.

FABRICA DE MUEBLES DE DOmingo Sánchez e Hijo. Muebles coloniales de comedor, dormitorio, salón, escritorio, mesas ovaladas, redondas coloniales, carros de té, mesa ratona. Muebles de estilo Luis XV, XVI, Ossa, Reinana, Transición.

VENDO UN CATRE CUNA CON colchón, una carretilla y coche para guagua. Agustinas 2049. 28—M.

PIANOS ARRIENDO. BELLAVISta 149.

NECESITO ARRENDAR PIANO para estudio por mensualidades. Merced 475.

RICO PIANO ALEMAN, VENDESE. Unión Americana 451, adentro. 27—M.

PIANO ALEMAN CLAVIJERO bronce, poco uso, vendo ocasión. Ahumada 31.

PIANO ALEMAN, PERFECTISIMO estado, triple encordadura, vendo ocasión. Gálvez 483.

MUEBLES DORMITORIO SALITA véndese, San Diego 294. 30 M

VENDO PIANO 1|2 COLA EN PERfecto estado, San Francisco 1283. 28 M

JUEGO SOFA, DOS SILLONES felpa, flamante, $ 140; cortinaje felpa, $ 40; amoblado marroquí con 4 sillones, $ 250; escritorio Ministro, $ 80; estante libros tres cuerpos, $ 250; chico, $ 40; ropero espejo biselado, $ 160; peinador mármol espejo grande, $ 80; cómoda, $ 60; dos veladores mármol, $ 30; aparador con vitrina, $ 110; mesa comedor redonda, $ 40; cocina calóero cobre, $ 160; sofá felpa, $ 50; dos sillones felpa, $ 40. San Isidro 546.

ARRIENDO O COMPRO PIANO de ocasión. Matucana 10.

DE OCASION VENDO PEINADOR, ropero con espejo, cómodo velador. Calle Gay 1747. Casa 1735. 28-M.

VICTROLA VENDO, PAGO MENsual, avise domicilio, O. B. Casilla 2636.

OCUPACIONES OFRECEN

OFICINISTAS Y EMPLEADOS DE COMERCIO

FARMACEUTICO PARA IQUIQUE, necesito, carta ofreciendo condiciones a E. Aguirre. Rosas 1017. M 26

VENDEDORES A SEMANAL NEcesito. Subercaseaux 659. M-26

AGENTES VENDEDORES PROVINcias, especialmente Valparaíso, Concepción, hermosa alegoría llegada Presidente Alessandri. Buen descuento. Santa Rosa 337, casa 5. M-26

DORADOR NECESITA ENCUADERnación. Bandera 342.

VENDEDORES AMBULANTES DE tejidos de punto para la zona sur y norte, con fianza y certificados, se necesitan en Carmen 745.

SE NECESITA EMPLEADO PARA almacén de pinturas. Riquelme 74.

SE NECESITAN JOVENES CON conocimientos de contabilidad, para Fábrica de Ropa Hecha y Tejidos. Se exigen certificados de competencia. Presentarse en Carmen 745, de 8 a 10 A. M. M 27

CONSTRUCCIONES

BALDOSISTA NECESITO CON buenas recomendaciones. Toesca 2551. — Tratar: de 8 a 9 A. M.

EMPAPELADOR SE NECESITA. Teatinos 556.

NECESITO ALBAÑIL. ROMERO 2730.

CARPINTEROS MUEBLISTAS

SE NECESITAN CARPINTEROS góticos, Madrid N.o 1333. 26-M

CARPINTEROS COMPETENTES necesito, Vicuña Mackenna 62, calle Nueva 11. Vidriería. 27_M

NECESITO MUEBLISTAS. A. PRAT 556. 26M

MUEBLISTAS Y TALLADORES competentes necesítase. San Diego 560. 27-M.

MUEBLISTA NECESITO PORVEnir 765 26 M

CARPINTEROS DE BANCO CON herramientas y barnizador competentes se necesitan en Santa Teresa 308, entre Maestranza y Washington. 27-M

OFICIAL Y APRENDIZ CARPINTEro. Maestranza 663.

MAESTROS CARPINTEROS VA. rios necesito. Fábrica Puertas y Ventanas. Antonio Varas 67.

NECESITO MUEBLISTAS OFICIAles y huincheros. Cóndor 1380. M-27

NECESITO CARPINTERO. SAN Diego 343. 26—M.

ARTES MECANICAS

NECESITO OFICIAL MECANICO adelantado. Avenida Matta 905.

CHAUFFEURS

CHAUFFEUR INSTRUCTOR TODA marca automóviles necesito. Rancagua 79.

CHAUFFEUR CON BUENOS CERtificados, puertas afuera, necesito. Avenida Bolívar 1879.

HOJALATEROS Y GASFITERS

MAESTRO HOJALATERO NECEsito competente para trabajos de techos, presentarse, Estación Pirque. Maestranza.

SE NECESITA UN BUEN OPERArio gásfiter, se exige certificado de competencia y honradez, inútil presentarse sin estos requisitos. Irrarrázaval 132. 30-M

SASTRES

BUENOS VESTONEROS Y PANtaloneras necesítanse. Rosas 1171. 27-M

PELUQUEROS

NECESITO PELUQUERO DE FIRme y señorita aprendiz peluquera. Av. Independencia N. 1616. 26-M.

NECESITO PELUQUERO. DOY BUEnas garantías. Victoria 1239. M 26

PELUQUERO NECESITO FIRME. Franklin 1138. 26 M

PELUQUERO NECESITO FIRME, pago el 60, aseguro sueldo. Providencia 1294. M-26

PELUQUERO COMPETENTE NECEsito. Cóndor 1084.

NECESITO PELUQUERO COMPEtente, con herramientas, de firme. San Diego 723.

PELUQUERO NECESITO. PELUquería El Adelanto. Franklin 831. 27 M

NECESITO PELUQUERO COMPEtente, doy toda clases garantías. — Bandera 872. Compro sillón americano de ocasión.

NECESITO PELUQUERO, LORETO 291. 25-M.

MOZOS

MOZO AYUDANTE COMEDOR QUE sepa bien su oficio necesito, con muy buenos informes. Catedral 2395. 26M

NECESITO MOZO TODO SERVICIO buenas recomendaciones, sueldo, sesenta pesos casa adentro. Avenida Irarrázaval 3475. 26-M.

SE NECESITA UN MOZO la Normal de Hombres 3677.

NECESITO MOZO. — SAN 333.

NECESITO MOZO PARA dos Ahumada 16

MOZO 40 O MAS AÑOS EDAD cesito, Fábrica Licores, 729.

MOZO JOVEN PARA AYUDA y aseo, recomendado se nece Villa Iris, Ñuñoa, Avenida bre 71.

NIÑOS

NIÑO PARA MOZO DE JOYE con recomendaciones, Joyería San Antonio 30.

NIÑO PARA LOS MANDADOS cesito. Moneda 827.

NECESITASE NIÑO PARA jardín, buenos informes. Lira

NIÑO PARA MANDADOS Y nera, buen sueldo. Maestranza

SE NECESITA NIÑO PARA dados. Claras 14.

NIÑO ASEO, MANDADOS, ta. Vicuña Mackenna 660.

NECESITO NIÑO 14 AÑOS dados, 6 horas diarias. Pago nal. Huemul 641. De 11.30

NIÑO MOZO PARA BOTICA cesito con informes. Delicias De 9 a 12.

MUCHACHO PARA ASEO na se necesita. Carmen 9.

NECESITO DOS NIÑOS 15, 16 recomendados, trabajo fácil, ro cerca. Salvador 1920.

NECESITO NIÑO 14 AÑOS mandados y quehaceres de casa meda 459.

NECESITO NIÑO ASEO DE blo. Arturo Prat 840.

NIÑOS PARA ASEO Y REPA vivan barrio Estación necesito tro . Gálvez 441.

MUCHACHO RECOMENDADO ra servicio casa comercial, mos. Rosas 934.

NECESITO NIÑO PARA de lustrar. San Diego, esquina Coquimbo.

NIÑO 14 AÑOS, NECESITO, y comida. Kiosko Delicias Bascuñán.

ZAPATEROS

SE NECESITA UN MAESTRO patero composturera. Santa 0190.

SE NECESITAN BUENOS tros zapateros, que sean comp tes. Irrarrázaval 137.

ZAPATEROS BLACK, NIST obra de hombre necesita. 290.

ZAZPATEROS, plantilleros, hombre y composturero nece Avenida Matta 765

FABRICA DE CALZADO lio Ugarte 1391 necesita cort cuero.

NECESITASE PUNTEADOR calzado inglés. San Francisco

VARIOS

SE NECESITA MATRIMONIO ra el campo; ella cocinera e hija, dirigirse: Huérfanos

SE NECESITA UN MENSAJ Merced 812.

JARDINERO SOLTERO, tente, con buenas recomend necesito. Buen sueldo, casa y da. Vicuña Mackenna 85

NECESITAMOS REPARTIDOR pan. Molina 1085 .

TAPICEROS COMPETENTES cesitan. Delicias 1639.

SE NECESITA EMPLEADO el comedor, con buenas reco ciones. Sueldo $ 150. 81.

PICADORES LEÑA POR les necesito. Santa Isabel 141.

TORNERO EN MADERA to, Carmen 1473.

FUNDIDOR COMPETENTE bronce, necesito. Rosas 2020.

NECESITO PORTERO. Bello 885.

EMPLEADO ENTENDIDO necesito dos personas. Rosas

MAESTROS CERRAJEROS, sito. Santa Victoria 326.

SE NECESITAN BUENOS dores. San Diego N.o 1945.

EMBALDOSADOR COPETENTE cesito. Vicuña Mackenna nueva 11 Valdivieso.

NECESITO PINTOR ESCENO fo decorador. Eyzaguirre 1141

TAPICERO PPRA AUTOMO necesito. Teatinos 777.

NECESITO UN JOVEN DE 20 años, competente en el verdulería. Franklin 736.

HORTALICEROS TRABAJA necesita. General Saavedra

NECESITO EMPLEADO COMPE te para pastelería. Delicias

CORTADOR DE FORROS Y doras se neceseitan en Bascuñán

NECESITO AYUDANTE dor de carne; prefiero sepa cería. Las Violetas. Romero

NECESITO OFICIAL DORADOR muebles. Andrés Bello 511.

CARNICERIA. SE NECESITA repartidor. — Rancagua 98.

PICADOR LEÑA NECESITO.—SA- na 1702. M.—28

MUCHACHO NECESITO PARA aseo de oficina, con buenas recomendaciones. Teatinos 86.

VENDEDORES VIAJEROS PARA la zona Sur y Norte para la venta de ropa hecha de hombre y señoras, tejidos de punto y trapos. Se exige fianza y certificados de competencia. Tratar sólo de 8 a 10 A. M. Carmen 745.

SE NECESITA UN SASTRE PARA Los Andes, Grupo Escala. Tratar en Matucana esquina Santo Domingo, en el lustrín. 27 M

NECESITO MARQUEROS Y VIdrieros. Providencia 1276. 27_M

JOVEN ENTENDIDO EN ABARROtes necesito con recomendación. Independencia 1184. 27-M

MINERO BARRETERO ENTENdido minas de cobre necesítase. Madrid 669.

TAPICERO NECESITO. SANTA Victoria 360.

JOVENCITO CON BUENOS INFORmes, se necesita en el Depósito de Vinos 21 de Mayo 825.

NECESITO CABALLERIZO. DOmínica 307

PREPARADORES COMPETENTES en sombreros necesito. San Diego 231. M-27

PERSONAS ENTENDIDAS VENTA artículos perfumería, necesito, buen porcentaje. Cumming 818. M-27

SE NECESITA UN TINTORERO. Cueto 825.

SE NECESITA UN HORNERO PAra dulce. Augusto Matte 330. 27 M

TALABARTERO, COSEDOR A MAquina y mano. Bascuñán 224.

CABALLERIZO JOVEN, NECESIto. Bellavista 0112.

BARNIZADOR COMPETENTE NEcesito. S. Francisco 122.

NECESITO RUEDEROS CARROCEros, San Francisco 870. 29 M

ARMEROS COMPETENTES PARA sombreros de señoras, necesitan Avenida República 46. 27-M

NECESITO REPARTIDOR DE CARne que sepa cargar la venta, sepa bien, en José M. Infante N.o 981.

HERRADOR NECESITO. S. FRANcisco 948. M 28

NECESITO OFICIAL CARROCERO aprendiz. Riquelme 836. 26—M.

REPARTIDOR DE CARNE, COMpetente, necesito. Delicias 2693.

DACTILOGRAFAS Y OFICINISTAS

SEÑORITA COMPETENTE EN EScritura a máquina se precisa. Bío-Bío 693, esquina Santa Rosa. M-26

NECESITASE SEÑORITA TRABAjo sencillo, Laboratorio en Ñuñoa. Avenida Irarrázaval 3475. 26-M.

CONTADORA NECESITO. DIRIgirse: Casilla 5083. 28-M.

SE NECESITA UNA SEÑORITA que sepa escribir a máquina. Rosas 1081 28—M.

SEÑORITA BUENA LETRA, aprenda comercio necesito. Tratar: 10 a 11 y 3 a 5. Serrano 128.

APARADORAS

APARADORAS TRABAJO FUERA, necesitan. Nueva Valdés 925. M-26

APARADORAS SE NECESITAN "La Vasconia" Artesanos 696 26-M

APARADORAS NECESITAMOS Gálvez 1043. 28 M

APARADORAS ADENTRO NECESIto. Chacabuco No. 50

COSTURERAS

NECESITO MODISTA COMPETENte en trajes de señora para casa particular. Alameda 227-C. 26-M.

OPERARIAS DE OBRA GRANDE, necesito. Merced 372. 27-M.

NECESITO BUENA COSTURERA sastre. Cóndor 1082. 26-M.

NECESITASE UNA EMPLEADA que sepa coser para el servicio de la casa. Vicuña Mackenna 20. 26-M

NECESITO COSTURERAS SASTRE San Ignacio 1010 26—M

VESTONERAS, CHALEQUERAS Y pantaloneras necesito. Pago bien. Rosas 1212. 26_M

NECESITO BUENAS REMATADOras de camisas. San Pablo 1153. 27_M

NECESITO AYUDANTA EN MOdas. Gálvez 538. 26-M

NECESITO COSTURERA COMPEtente, arreglar ropa de hombre. San Pablo 2336. M-26

SE NECESITAN COSTURERAS para jockeys. San Diego 1523 26 M

PANTALONERAS Y COMPOSTUreras de guerreras necesita la Escuela Militar. 28 M

PANTALONERAS Y VESTONERAS necesita Fábrica de Ropa Hecha, con fianza y recomendaciones. Sólo 7 a 10 A. M. Carmen 745.

COSTURERA NECESITO, DIEZ DE Julio 1255.

NECESITO COSTURERA COMPEtente en tejido. Alameda 459.

APRENDIZA EN MODA NECESITO Carreras 231.

AYUDANTA EN VESTONES NECEsito Carreras 231.

NECESITO COSTURERA CON REcomendación y mucha práctica. Estado 363.

NECESITO AYUDANTA VESTOnera sepa ojalar. Matucana 565

LAVANDERAS

LAVANDERA SE NECESITA EN Gorbea 2536 Tintorería La Moderna. 26 M

EMPLEADA PARA EL COMEDOR necesito competente. Matucana 770 26 M

LAVANDERAS COMPETENTES SE necesitan Tintorería Las Novedades. San Francisco 402.

APLANCHADORAS SE NECESItan. San Francisco 409.

LAVANDERA COMPETENTE NEcesito puertas adentro. San Alfonso 75.

APLANCHADORAS COMPETENTES para trabajos de Tintorería necesitamos. Buen sueldo. Trabajo liviano. Santa Rosa 62.

NECESITO POSTICERA LAVANdería Francesa. Recoleta 348 26 M

NIÑERAS

NECESITO NIÑERA DIECIOCHO 229 26 M,

NECESITO NIÑATERA PARA NIño de un año, buenas recomendaciones, buen sueldo. Carreras 435. 26-M.

NECESITO NIÑA PARA EL CUIdado de una guagua. Avenida Pedro Valdivia 831. Pago carro. 26M

NIÑERA COMPETENTE PARA guagua, se ehcesita en Molino 232. M 26

EMPLEADA CUIDAR DOS NIÑItos, buenos informes. Sueldo: 60 pesos, Vicuña Mackenna 1298 esquina León Prado. 26-M

EMPLEADA PARA CUIDAR GUAgua, de un año, recomendada necesito, buen sueldo: Moneda 840. 27-M.

EMPLEADA JOVEN PARA CUIDAR una guagua, Santo Domingo 1436.

NECESITO NIÑERA, 14 AÑOS más o menos. Independencia 995. 28—M.

EMPLEADAS DE MANO

EMPLEADA SERVICIO DE MANO. En Ejército 770 23 M

SE NECESITA SIRVIENTE DE mano. Santa Rosa 634. M 26

NECESITO SEÑORITAS PARA comedor Mercado Layseca N.o 14 26 M

EMPLEADA COMPETENTE PARA servicio comedor de hotel, necesito con puertas adentro. Ahumada 149. 26-M

EMPLEADA PARA LAS MESAS, otra para la cocina necesita Pensión Los Copihues. San Pablo 3327. 26-M

EMPLEADA PARA LAS PIEZAS Y comedor se necesita. Av. Margarita 7. Providencia. M 26

SE NECESITA UNA NIÑA PARA pieza y otra para comedor que sea competente, para su servicio. San Diego 17. M 26

EMPLEADA BUENAS RECOMENdaciones necesito. Santa Rosa 671. 27 M

NECESITO EMPLEADA COMEDOR con informes. Delicias 2590. M-27

NIÑA MANO NECESITO. CARMEN 135. 26-M

EMPLEADA PARA LA MANO NEcesito, inútil presentarse sin buenas recomendaciones. Huérfanos 2557. 26-M

NECESITO NIÑA DE MANO CALLE Maipú 15—B 26—M

EMPLEADA JOVEN, SIN NIÑO, ayude quehaceres casa. Carmen 861. 27-M

EMPLEADA LIMPIA, HONRADA, recomendada necesita señora sola, extranjera. Buen sueldo. Calle Irarrázaval 4. Por Bellavista. 27-M.

EMPLEADA PARA COMEDOR NEcesito. Delicias 1583. 27-M.

EMPLEADA PARA LA MANO NEcesita matrimonio solo. García Reyes 146.

ANTIGUA AGENCIA, "BANDERA Blanca", Huérfanos 2716. Para Santiago, Tocopilla, necesito urgente: Cocineras, comedor, piezas, niñeras, mucha servidumbre. Presentarse temprano.

EMPLEADA NECESITO. EJERCITO 556. M-27

NECESITO EMPLEADA Y MOZO, San Francisco 190.

EMPLEADA PARA PIEZAS SE necesita, calle Eulogia Sánchez, Chalet 15, 2.a cuadra Vicuña Mackenna. Tratar 2 a 4.

SIRVIENTE DE MANO RECOMENdada, necesítase. Dieciocho 406. M 28

NIÑA PIEZA TRES PERSONAS, ágil, honrada, $ 40. Claras 720. M 27

NECESITO EMPLEADA POCA FAmilia. San Isidro 124. 28-M.

EMPLEADA PARA PIEZAS, NECEsito. Libertad 644. 26—M.

COCINERAS

COCINERA NECESITO, S. FRANcisco 697. 26-M

NECESITO COCINERA Y EMPLEAda de la mano. Recomendadas. Sazié 2469. 26 M

NECESITO BUENA COCINERA Y sirvienta mano. Santo Domingo 2105 26 M

SE NECESITA SIRVIENTE DE MAno. San Diego N.o 702. M 26

COCINERA NECESITO, POCA FAmilia. Arturo Prat N.o 1344. M 26

NECESITA COCINERA DE REGUlar edad, con buena recomendación para poco servicio. Tratar 1 a 4. Claras 688. M-26

EMPLEADA PARA LA COCINA con recomendaciones necesito. Brasil 1198. 26-M.

NECESITO EMPLEADA PARA LA cocina. Avenida Matta 369. M 26

SE NECESITA UNA CACINERA Y una sirvienta de mano. Tratar Esperanza 350. M 26

SE NECESITA COCINERA. MATTA 1132 26—M

COCINERA CON NIÑO 10-15 años para el campo necesito, buen sueldo. Dirigirse: Huérfanos 3152, de 1 a 3. 27-M.

EMPLEADA PARA LA COCINA, necesito. Tarapacá 856. Cas. 5. 26-M.

NECESITO COCINERA RECOMENdada, sueldo 60 pesos. Libertad 450-L. 26-M.

COCINERA Y NIÑERA NECESITAse. Vergara 222. 26-M

COCINERA NECESITO, CON REcomendaciones. Huérfanos 1901. 27 M

NIÑA JOVEN, LIMPIA Y SANA, que sepa cocinar, necesita matrimonio extranjero. Sueldo $ 50. Avenida Matta 1502 26 M

$ 60 COCINERA PARA POCA FAmilia. Sierrabella 1192. M-27

NECESITO BUENA COCINERA Y niña de mano. Pago buenos sueldos. Santa Rosa 82. M-26

NECESITO COCINERA RECOMENdada. Maestranza 193. M-26

NECESITO PERSONA ENTIENDA la cocina. Blanco Encalada 2211. M-27

EMPLEADA COCINA NECESITO. Rengifo 861, por Recoleta. M-26

SE NECESITA UNA EMPLEADA para la cocina, con buenas referencias. Fontecilla 76, casa B. M-26

PARA ÑUÑOA, NECESITASE COcinera. Tratar: en Sotomayor 583. 26-M

COCINERA COMPETENTE QUE sepa bien su oficio con recomendaciones, necesito. Avenida del Salvador 1241. 26-M

NIÑA PARA COCINA, OTRA DE mano, necesítase. Garcías Reyes 730. 26—M.

COCINERA, SIN NIÑOS, PUERTAS adentro, necesito. San Pablo 2522. 27—M.

DESCARNADORA DE CORTES necesitamos. Rosas 3225. 26—M.

SE NECESITA UNA COCINERA para tres personas. Palma Negrete 2694. 28 M

NECESITO COCINERA SIN NIños, para dos personas. Lira 67. 28-M.

COCINERA NECESITO, BUEN sueldo Paz 1315. 27-M.

NECESITO COCINERA. — SAN Diego 333.

NECESITO COCINERA PARA POca familia. Santa Mónica 1938. 27—Marzo.

COCINERA NECESITA MATRIMOnio solo. Vicuña Mackenna 180.

SE NECESITA COCINERA PARA San Antonio, buen sueldo. Recomendaciones. Claras 440. 28—M.

COCINERA RECOMENDADA NEcesita. Cochrane 136. 29-M

COCINERAS DE MANO NECESITO varias. Bandera 339.

COCINERA SE NECESITA EN SAN Ignacio 64. 29-M

COCINERA COMPETENTE BIEN recomendada necesito. Merced 838.

COCINERA MUY COMPETENTE para restaurant chico, buen sueldo, necesito. Morandé 831. 27_M

COCINERAS ENCONTRARAN ocupación inmediatamente en La Veloz, Bandera 441.

EMPLEADAS AGILES NECESITAse una para la cocina, otra sepa hacer empanadas. Almacén-Carnicería, Exequiel Fernández 89. Ñuñoa.

EMPLEADA SERVICIO DOS PERsonas sepa algo cocina necesito. San Diego 160. 28-M

COCINERA NECESITASE EN SAN Ignacio 1186. 27_M

COCINERA Y AYUDANTA DE COcina necesito. Loreto 201. M-27

COCINERA NECESITO, NO IMPORta que esté criando. San Francisco 1126.

COCINERA NECESITO PARA 4 personas. Monjitas 367.

COCINERA NECESITO CON SIN cama. Arturo Prat 187.

EMPLEADA SEPA ALGO COCINA, necesito. Buen sueldo. Marcoleta 540, una cuadra Cerro Santa Lucía.

COCINERA NECESITO. BLANCO Encalada 2261. 28—M.

NIÑA ENTIENDA COCINA PUERtas afuera mensual 40 Ñuble 769 27 M

NECESITO COCINERA Y EMPLEAda de mano. Cochrane 209.

COCINERA PARA POCA FAMILIA y niñera para cuidado dos niños necesito. Santa Isabel 378. 28 M

NECESITO 20 COCINERAS PARA Puente Alto, Nos, Isla Maipo, y Santiago, y toda clase de servidumbre. Acudan a la Agencia Empleos, kiosco 27. Alameda frente España.

COCINERA Y NIÑA PARA LAS MEsas necesito urgente. Chiloé 2081. 27 M

NECESITO COCINERA CON REcomendaciones. Brasil 28 27—M

NECESITO AYUDANTA COCINEra que sea competente, puertas adentro. Sueldo $ 60 Brasil 79 27—M

COCINERA NECESITAMOS, POCA familia española, cocina gas, $ 60. 21 Mayo 633.

NECESITO COCINERA, NIÑA PARA las mesas, pensión cocinería Playa. Mapocho 283, entre Libertad y Esperanza. 26—M.

COCINERA Y NIÑA DE MANO necesito. Sevilla 1231. 27—M.

VARIOS

NECESITO CORTADORA ROPA de señora. Eyzaguirre 733. 1.o S.

AMA DE LECHE NECESITO PAGO buen sueldo.—Echeverría N.o 1002. 26 M.

NECESITO EMPLEADA DE REGUlar edad con buena recomendación para poca familia. Tratar 1 a 4. Claras 688. M-26

NECESITO AMA DE LECHE URgente. Independencia 970. M-26

NECESITO AMA. VICTORIA 732 27—M

MATRIMONIO NECESITO, EL jardinero, ella cocinera. Tratar en la Avenida Manuel Montt 1283. 27-M

EMPLEADA PARA TODO SERVIcio necesito, buenas recomendaciones. Jofré 356. 26-M.

MATRIMONIO PARA EL CAMPO, cochero y cocinera sin familia, recomendados. Tratar: Dieciocho 365. 26-M

MATRIMONIO. ELLA COCINERA, él mozo, que haya hecho servicio militar. Dirigirse. Fábrica Cartuchos. -M

EMPLEADA PUERTAS ADENTRO necesito. Bascuñán 1301 26—M

SE NECESITA AYUDANTA LLAvera. Ahumada 351. 26-M

TEJEDORAS COMPETENTES NEcesito. Buen sueldo. Claras 14. 26-M

NECESITO NIÑA 15 A 18 AÑOS ayudar servicio matrimonio solo. — Arturo Prat 662. 26-M

NECESITO TEJEDORAS PARA máquina de mano. Matucana 50. 27-M

BUENAS PREPARADORAS SOMbreros señora necesitamos, Catedral 2001 esquina Brasil. 26-M

EMPLEADA PARA SERVICIO, NEcesito. Santo Domingo 1269. Buen sueldo.

NIÑITA MAYOR DE 13 NECESITO ayudar poco quehacer, sueldo 30 a 40. Diez de Julio 729.

FARMACEUTICA PARA TALCA necesito. Casilla 3365.

SE NECESITA UNA NIÑA PARA atender negocio de semillas, con buenas recomendaciones. Tratar: Interior Mercado Central N.o 37, de 8 A. M. a 12 M. 27-M.

SEÑORITAS, JOVENES NECESItamos. Venegas Salas. Plazuela Santo Domingo.

EMPLEADA TODO SERVICIO: menos cocina necesítase. Sueldo 30 pesos. Tratar: Bandera 74.

NECESITO MUCHACHA TODO servicio.—E. Escala 2528. M.—27

NECESITO EMPLEADA JOVEN recomendada para cuidar niñito — Moneda 2418. M.—27

NECESITO NIÑA PARA AYUDAR quehaceres de casa. Necesito mozo para la limpieza, Arturo Prat número 145.

NECESITO COMPETENTES TEJEdoras máquina. Buen sueldo. Rosas 1007. "La Victoria". 27-M.

NECESITO EMPLEADO DE 15 O 16 años para quehaceres de casa. San Antonio 830. 27-M

NECESITO NIÑA RECOMENDADA para piezas. Buen sueldo. Moneda 861.

NECESITASE CHICA MANDADOS, Mencías de Nidos 1129 (Plaza Almagro).

NIÑA APRENDIZA DULCES, mensual o libre. Ñuble 769. 27-M

NECESITO PERSONA COMPETENte para tejidos a máquina. Bascuñán 389. 27_M

TEJEDORAS COMPETENTES NEcesítanse. Prat 248. 27-M

NECESITASE SEÑORITA BUENA presencia para atender cigarrería. — Sueldo y comisión. Bandera 176.

NECESITO, TODAS OPERARIAS de impermeables. Santo Domingo 1143. 27-M.

TEJEDORAS EN ESCOBILLAS necesito. Bandera 816 28 M

MADRE CON HIJA DE QUINCE años, quehaceres de casa preciso. Rosas 1869.

MAYORDOMA HOTEL, EMPLEAdas piezas, sepan costura, de comedor, niñeras, cocineras, mesoneras, Toda servidumbre recomendada, necesito. Arturo Prat 16.

TEJEDORA NECESITO BUEN sueldo, San Diego 104.

NECESITO NIÑA PARA EL FREgado, puertas adentro, Sueldo $ 45 Brasil 79. 27—M

AYUDANTAS ADELANTADAS aprendizas, paloteras, bateras, necesito, presentarse temprano. Delicias 2184.

NECESITO SEÑORITA PARA cuidar casa. Tratar 12 a 6 Molina 815.

NIÑA SEPA TRABAJAR EN SAquié. Delicias 3576. 27—M.

NIÑAS PARA EMPAQUETADOras, se necesitan en Catedral 3152. 29-M

OCUPACIONES

(Necesitan)

MODELISTA EN CALZADO DE primer orden, sección señora, se ofrece. A. D. Avenida Irarrázaval 289. M-26

PERSONA SERIA CON CONOCImientos de contabilidad ofrécese para escritorio y cobranzas. Garantía propia. Correo N.o 4. A. B. M 26

SE OFRECE UNA LAVANDERA puertas afuera. Lord Cochrane 1056. Casa N.o 4. M 26

JOVEN DEL SUR, BUENA PREsencia, honrado, trabajador, sin vicios, ofrécese primera vez emplearse hotel mozo piezas, para el primero, puertas adentro. Carmen 545. Justo Pastor. 26 M

OFRECESE DACTILOGRAFO, PAra desempeñar puesto oficina o casa comercial. J. Montero, Correo 3. 26-M.

JOVEN BUENAS REFERENCIAS Y fianza efectiva, $ 3,500 desea ocupación, cobrador, almacén abarrotes o bodega. Cartas: E. L. Santa Rosa 264. Casa 8. 28-M

TORNERO REPUJADOR SE OFREce. Dirección: Maipú 780. Luis Lagos. M 26

OFRECESE SEÑORITA EDUCADA para acompañar señora sola San Diego 1826 casa 22 26 M

SEÑORITA ALEMANA SE OFREce para acompañar familia, entendida en costura. San Pablo 2208. 26—M.

ME OFREZCO PARA SUPLIR O de firme de la cocina, puertas afuera, Concepción 1078. 26-M

JOVEN DE PROVINCIA CON 4.o año de humanidades y excelentes recomendaciones, ofrécese para cualquier ocupación decente. Dirigirse a S. V. Bulnes 219. 27 M

OFRECESE LLAVERO PARA FUNdo. Santa Isabel 077. 27-M.

SE OFRECE SEÑORITA CON REcomendaciones para cajera o cigarrería. Dirigirse Domeyko 2005.

ME OFREZCO COMO COBRADOR o vendedor, con fianza, sueldo $ 300 Alonso Ovalle N.o 1110.

LAVANDERA OFRECESE A HOteles o peluquería, buenas recomendaciones. Recoleta, San Gerardo 734. 27-M

SEÑORA FRANCESA SE OFRECE para enseñar el idioma y dar clases de piano. Casilla 1459. 28—M.

OFRECESE MOZO CHAUFFEUR recomendado, dirigirse F. Jara, Cochrane 483, Casita 10.

OFRECESE DE MAESTRO CARpintero, construcciones y reparaciones, competente en planos, muebles, instalaciones y toda clase de pinturas, aquí o fuera. Nataniel 921.

MODISTA OFRECESE CASA PARticular, salida afuera. Pedregal 259.

LIBROS Y ESTAMPILLAS

LIBROS COMPRO SAN DIEGO 105. 22-A

LIBROS MUSICA. COBPRA-VENta. San Diego 364. 27 M

SE VENDEN IMPORTANTES LIbros militares. Eyzaguirre 1334. 26M

COMPRO LOTES SELLOS CHILE mundiales. San Miguel 41. M-26

ANATOMIA TESTUT FRANCESA, vendo. Vicuña Mackenna 869. M-27

NECESITO ANATOMIA (TESTUT) usada, en buen estado. Dirigirse Esperanza 350.

VENDO BARATO, ANATOMIA, EN castellano, por L. Testut. Delicias 2628.

MUSICA

RECIBI JAZZ-BANDS COMPLETO Atriles, Tambor, Bocinas, Cajitas resonadoras Panderetas, Cascabeles platillo chino, matraca, Ocarinas, Palillos tambor, pedales bombos platillos, persianos, ruiseñor, sonatinas, Tambor Jazz-Band, Tambor chino, triángulas, Pitos varios. San Pablo 1515

OPORTUNIDADES PARA FAMILIAS

COMPRO LANA USADA Y COLchones viejos San Pablo 3013. 30-M

PIELES CURTEN, TIÑEN Y CONfeccionan. Antiguo Taller. Agustinas 2005. 23-M

SEÑORITAS: SE PEINA ONDULAción Marcel 3; cortar melena 2; Santa Rosa 300. 29 M

TORTAS Y DULCES ESPECIALES diariamente; empanadas los Domingos. Carmen 333. M-26

CHOMPAS, CHALECOS GRAN FANtasía, tejidos de punto, vende 120 pesos docena. Galería San Carlos 1. Fábrica Subercaseaux 659. 23-A

PRAT 212, CONFECCIONASE TRAjes sastre, abrigos, vendo trajes facilidades pago. 24-A.

VENDO LINDO PALETOT PIEL nutria. Alonso Ovalle 864. M 26

TRAJES SASTRE, VESTIDOS ELEgantes, pieles, sombreros, poquísimo uso, vendo. Riquelme 630. M 29

PESCADO Y TODA CLASE DE MAriscos recibe diariamente Empresa Pesquera Talcahuano, San Antonio 27. Teléfono 2597. Precios sin competencia. Reparto a domicilio.

MANIQUIES ORTEGA, NUEVOS modelos, rebajados de precio. Fábrica Las Rosas 1869. 30 M

RECIBO ROPAS DE HOTELES Y familias mensuales por docenas. Brasil 94

DE OCASION VENDO LINDO chamanto doñihuano. Libertad 574. 27—M.

OBJETOS PERDIDOS

HABIENDOSE EXTRAVIADO EL título N.o 249, de fecha 23 de Noviembre de 1919, de la Sociedad Fábrica Cemento "El Melón", por doscientas acciones de propiedad de doña Emilia F. de Opazo, queda nulo por haberse dado el aviso correspondiente. 28-M

HABIENDOSE EXTRAVIADO LA libreta N.o 3696 de depósito de ahorro del Banco Alemán Transatlántico, queda nula por haberse dado el aviso correspondiente. M 26

GRATIFICARE QUIEN ENTREGUE prendedor perdido Lunes, mañana, de Gath y Chaves por Huérfanos hasta Daube. Lira 196. 26-M

TITULO EXTRAVIADO.— Habiéndose extraviado el título N.o 2079 de la Compañía de Salitres de Antofagasta por las acciones de mi propiedad, queda sin ningún valor por haberse extendido el duplicado correspondiente. —Valparaíso, 24 de Marzo de 1925. — Lorenzo B. Hill. 3 A

GRATIFICACION AL QUE HAYA encontrado una libretita negra relacionada con el negocio de una góndola, extraviada el Martes de la semana pasada. Se ruega devolverla en la oficina del garage Buin. Rancagua 79. 28-M

TITULOS EXTRAVIADOS. — HAbiéndose extraviados los títulos 14988 y 16096, por cinco acciones, respectivamente, de la Sociedad Cooperativa Militar, déjanse nulos por haberse dado el aviso correspondiente. — Santiago, 26 de Marzo 1925. 28—M.

PRENDEDOR CON RUBIES Y UN brillante perdido entre Catedral y San Francisco, se da buena gratificación a quien lo devuelva. Merced 372.

PRESTAMOS DE DINERO

NECESITO SOCIO CAPITALISTA para trabajar en sombrerería, camisería y otros artículos. Tratar personalmente de 11 a 12. Arturo Prat 1833. 29-M

SOCIO CON $ 14,000 PARA INDUStria en explotación muy lucrativa necesito. Casilla 1639. 28-M

SOCIO CAPITALISTA IMPULSAR fábrica productos imprescindibles, necesito, utilidad garantida. Cumming 818. M-27

IMPORTANTE NEGOCIO: SE NEcesitan hasta $ 400,000, para explotar espléndida concesión, asegurándose reembolso del capital a los nueve meses de haberse iniciado la explotación del negocio, significando una utilidad de 136 por ciento anual. Se dan amplias garantías. Dirigirse, Concesión, Casilla 1144. 29 M

NECESITO SOCIO INDUSTRIAL O capitalista, con $ 25,000, para dar más extensión a industria bien establecida, dando fuertes ganancias, casilla 7048.

CON $ 300 PUEDE USTED EMPEzar a trabajar y aprender industria nueva, utilidades: 100|100. Male 618.

SOCIO INDUSTRIAL, ENTIENDA mecánica autos o carrocería, con algo de capital en efectivo o máquinas y herramientas; dispongo espléndido local y capital efectivo. Ofertas: Casilla 1639. 28-M.

SOCIO ACTIVO CON $ 10,000 PAra impulsar industria, deja buena utilidad, garantizándole el capital. Correo 3, Rubilar. 28-M.

DINERO LISTO PARA HIPOTEcas, fianzas, descuentos de letras. Huérfanos 1223, oficina 7. 4—A.

PROFESIONALES

ZURCIDOS INVISIBLES. NOTABLE zurcidor japonés. Especialista único especialidad en viraduras, transformaciones. Son perfectas. San Diego 223. Teléfono 667. A 2

CONDOR 1158. CASA ANTIGUA única, especialista zurcidos invisibles jerseys, viraduras, hechuras transformaciones garantidas. Mar-25

JUICIOS CRIMINALES, CIVILES, apelaciones, posesiones efectivas, divorcios, nulidades de matrimonios, cobranzas difíciles y toda tramitación legal, atiende diariamente el abogado Jaramillo Arteaga, anticipando fondos, según convenio. Consultas gratuitas. Huérfanos 1223, oficina 7. Frente a la Caja de Crédito. 3_A

ZURCIDOS INVISIBLES, VIRADUras sobretodos, ternos. Recibo hechuras desde 70. Merced 750. M-26

NICOLAS SUAREZ, CONSTRUCTOR de galpones, pida plano y presupuestos. Avenida Viel 1940. M-26

CONSTRUCTORES, HAGO TODA clase de llaves para chapas, antes San Diego 83, ahora 123. 27_M

ROPA HECHA

DIRIJASE DIRECTAMENTE A "LA Cantábrica", Esmeralda 863, al llegar 21 de Mayo. Encontrará inmenso surtido en ropa nueva y usada para caballeros y niños. En zapatería, sombrería, tenemos un surtido completo. Visite nuestras grandes liquidaciones en camisería. N|O

ROPERIA LA VEGA. ANDRES BEllo 694, ofrece en baratura ternos ambos, paletoes, pantalones, sombreros, calzado. Todo desinfectado. N|O.

ROPERIA ANDRES BELLO NUMEro 601, esquina Recoleta, ofrece ternos, paletoes, ambos, pantalones, ternos de niños, sombreros, calzado, precios baratísimos; todo desinfectado. N|O

ROPERIA LA VEGA, ANDRES BEllo 694, ofrece en baratura ternos, ambos, paletoes, pantalones, sombreros, calzado. Todo desinfectado N|O

ROPERIA ANDRES BELLO NUMEro 601, esquina Recoleta, ofrece ternos, paletoes, ambos, pantalones, ternos de niños, sombreros, calzado precios baratísimos, todo desinfectado. N|O

LA CASA VERDE REALIZA TERnos, ambos, paletoes, botines, sombreros, facilidades de pago. Sección mantos, corte de moda. Esmeralda especial de abrigos y ternos fla- 817. Al llegar a San Antonio. N|O

DIRIJASE DIRECTAMENTE A "LA Cantábrica", Esmeralda, 863, al llegar 21 de Mayo. Encontrará inmenso surtido en ropa nueva y usada para caballero,s y niños. En zapatería, sombrerería, tenemos un surtido completo. Visite nuestras grandes liquidaciones en camisería. N|O

RADIOTELEFONIA

INSTALACIONES DE RADIO SIN antenas en 20 minutos. Zenteno. Casilla 3268. Abril 13

PRECIOS GRAN OCASION EN RAdiotelefonía, aparatos científicos y presisión. Radio Stock, New York 76. 28-M

FONOS NUEVOS 4.000 OHMS VENdo ocasión. Recoleta 877. 27-M.

REMATES

ME ENCARGO REMATAR ABArrotes y menajes. Luis Alfaro. Morandé 291. M-30

REMATE.—HOY JUEVES, A LAS 2 P. M., en Matucana 717-B., menaje de casa del señor Juan C. Palma, trasladado de Maipú. Véanse detalles completos en aviso preferente de este diario.—A. Sánchez y Campanella.

REMATE DE PASTELERIA Y abarrotes, Viernes 27 a las 2 P. M., San Diego 825, entre Copiapó y Coquimbo. Hay: buenas instalaciones con derecho al local, vidrieras paradas, tenidas, balanza, poruña bronce, molinillo americano, frascos cristal, 50 tarros muestrarios, bandejas plaqué, gran letrero fierro, cortina tela, variado surtido conservas importadas y nacionales, cigarrillos, enlozados, cristalería, porcelanas, artículos colegiales, 100 frascos tinta fina, escritorio, paquetería, roperos, peinadores, cómodas, veladores, catres de bronce, colchones, cuadros, espejos, mesas, sillas respaldo alto, un juego bolas marfil, pedestales, victrola, discos, cocina.—A. Sánchez y Campanella, Matucana 117 B.

COMPRO, VENDO, REMATO, NEgocios, abarrotes, anticipo dinero. San Francisco 802.

REMATE PUBLICO. — MAÑANA Viernes, de 10 A. M. a 12 y de 2 adelante, de la casa compra-venta "La Economía" y menaje, calle Martínez de Rozas 2951, por viaje del señor Alvear, remataré al mejor postor. Hay: llaves para agua, llaves inglesas, manillas, tiradores, pilas, frascos para pilas, lámparas belgas sertuchos, acordeones, cajones con clavos, tornillos pernos, chapas, llaves, chapas eléctricas, llaves para chapas, cocinas, cocinitas, tornillos mecánicos, palas cobre, surtido ampolletas, porta - candados, candados, engranajes, artículos eléctricos, artículos para automóviles, llantas, cámaras automóviles, baños zinc, planchas económicas, correas trasmisiones, carretillas mano, cañones, corta-fierros, palas, planchas fierro, planchas zinc, galpón, fraguas portátiles, fraguas ventiladores bigornias, herramientas carpintero, sacos, lavaplatos, máquinas coser, bobina Ford, tarrajas para cañones, bombas para inflar neumáticos, gramófono con 23 discos, aparador, mesa, sillas, reloj pared, cuadros, estante, escritorio, ropero tres cuerpos, peinador, veladores, mesa centro, catres, jarros lavatorios, coches guagua, silla giratoria, bicicleta, banco carpintero, tenazas para herradores, llantas fierro, romana 500 kilos, molinillo, pesos mostrador, balanzas, vidrieras, armazones, mostradores, infinidad artículos largo enumerar. — Motta Astobizaga. — Ordenes: Huemul 1030. — Nota: Se ruega puntualidad, por haber muchos lotes.

REMATE. EL 16 DE ABRIL DEL presente año en Teatinos 249, a las 3 P. M., se rematarán las siguientes propiedades: Alameda de las Delicias N.o 2496; Avenida España N.o 47 y casa Gálvez N.os 117 al 119. Mínimums: $ 250.000; $ 200.00 y $ 65.000, respectivamente.— Jorge Valenzuela Lavín.

PROPIEDADES

$ 70,000 JOFRE, UN PISO, NUEve habitaciones, patio, hall, huerto, etc., etc. Deuda hipotecaria.— Miguel Fuenzalida B., Moneda 1061. 27-M

$ 150,000 TEATINOS PROPIEDAD de dos pisos, dos en altos y dos almacenes. Deuda hipotecaria. Miguel Fuenzalida B., Moneda 1061. 27-M

$ 65,000 BILBAO CASA DE UN PIso; dos piezas a la calle, cuarto de baño, repostero, cocina, etc. Miguel Fuenzalida B. Moneda 1061. 27-M

$ 75,000 BELLAVISTA CASA DE un piso, ocho dormitorios, salón comedor, dependencia, patios, etc. etc. Miguel Fuenzalida B. Moneda 1061. 27_M

$ 80,000 HUERFANOS CASA DE piso, cinco dormitorios, 2 cuartos de baño, hall; dos patios servicios. Miguel Fuenzalida B. Moneda 1061. 27-M

$ 70,000 BARTOLOME CAÑAS, próxima a Avenida Macul e Irarrázaval. Caso quinta compuesta de 5 habitaciones, baños, hall, comedor, cocina, garage, cuatro piezas empleadas; caballeriza, parrón, árboles frutales y forestales 44x47 metros. Entrada para auto independiente. Miguel Fuenzalida B., Moneda 1061. 27-M

$ 190,000 SAN ISIDRO PROPIEdad de renta compuesta de dos casas en bajos y una en alto y 4 interiores. Renta anual: 21,000 pesos. Miguel Fuenzalida B. Moneda 1061. 27_M

$ 255,000 VERGARA PROPIEDAD recién edificada; dos casas en altos y una en bajos; compuesta de cinco dormitorios, guardarropas, baños, salones, salitas, escritorios, comedores, piezas para empleadas, hall, patios, dependencias, luz eléctrica, gas, frente estuco piedra, muy bien tenida, papeles completamente nuevos. Miguel Fuenzalida B. Moneda 1061. 27-M

$ 60,000 AV. MANUEL MONTT, 2 pisos, cuatro dormitorios, pieza de vestir, salón, escritorio, comedor, repostero, cocina, despensa, dos cuartos de baño, 2 halls, jardines, tres patios muy bien interiores. Renta anual: 21,000 pesos. Miguel Fuenzalida B. Moneda 1061. 27-M

$ 28,000 BEZANILLA ESQUINA casa con almacén independiente, 6 habitaciones. Miguel Fuenzalida B. Moneda 1061. Renta: $ 2,700 anuales. 27-M

$ 118,000 BRASIL, PROXIMO A Compañía, cuatro dormitorios, escritorio, salita, comedor, salón dos toilettes, piezas empleadas, hall muy bien tenida. Miguel Fuenzalida B. Moneda 1061. 27-M

$ 27,000 GORBEA, DORMITORIO, salón, comedor, escritorio, repostero, cocina, despensa, baño, hall, patio, etc., etc. Miguel Fuenzalida B. Moneda 1061. 27-M

$ 180,000 CIENFUEGOS, PROXIMO a Delicias, propiedad de un piso, mil metros2. Consta doce piezas de servicios y dependencias, tres patios, hall, etc., etc. Miguel Fuenzalida B. Moneda 1061. 27-M

$ 40,000 SAN ISIDRO, CASA DE 1 piso, apropiada para industria, cal y ladrillo, cuatro piezas habitación, dos de servicios, luz eléctrica. Miguel Fuenzalida B. Moneda 1061. 27-M

$ 50,000 MAESTRANZA, CASA HAbitación y dos almacenes, esquina muy comercial. Miguel Fuenzalida B. Moneda 1061. 27-M

$ 155,000 HUERFANOS, PROXIMA a Avenida Portales. Regia casa habitación de esquina, 4 dormitorios, cuarto de baño con instalaciones, hall, comedor, repostero, cocina, comedor empleadas, despensa, salón salida, 2 patios, salida a la calle transversal para el servicio, muy bien tenida. Miguel Fuenzalida B. Moneda 1061. 27-M

$ 50,000 AV. MANUEL MONTT, 7 habitaciones, servicios, patios. Miguel Fuenzalida B. Moneda 1061. 27-M

$ 55,000 LIRA, PROPIEDAD DE esquina, un piso, nueve piezas habitación, patio, hall, baño, patio, etc. Miguel Fuenzalida B. Moneda 1061. 27M

$ 28,000 LIRA, CASA NUEVA REcién edificada, construcción cal y ladrillo, 4 dormitorios, salón, etc., patio. Miguel Fuenzalida B. Moneda 1061. 27-M

$ 65,000 CARMEN, PROXIMA A Delicias. Propiedad antigua para edificar. Miguel Fuenzalida B. Moneda 1061. 27-M

$ 35,000 MAPOCHO, RESIDENCIA 7 habitaciones, fuera dependencias, patio, etc., etc. Miguel Fuenzalida B. Moneda 1061. 27-M

$ 40,000 AVENIDA ANTONIO VAras, casa quinta de 1 piso, totalmente plantada. Consta de seis habitaciones y cocina, con una extensión de 16x115. Ordenes: Miguel Fuenzalida B. Moneda 1061. 27-M

$ 16,500, COPIAPO, PROXIMA A San Francisco, vende casita de un piso. Consta de tres piezas, cocina, patio, luz eléctrica, apropiada para poca familia. Todo el lote 50 mil pesos. Son cuatro casas. Miguel Fuenzalida B. Moneda 1061. 27-M

$ 41,000 TOCORNAL, CASA REcién terminada, 6 habitaciones, hall, patio, estilo moderno, frente estucado casa esquina. Miguel Fuenzalida B. Moneda 1061. 27-M

$ 250,000 CON $ 135,000 A LA CAja. 81 cuadras planas, regadas y 25 de viña francesa, buenos suelos, viña muy bien tenida, alambrada, bastante agua, plantaciones de álamos y eucaliptus en estado de explotación, a pocas cuadras del pueblo y estación Molina. — Miguel Fuenzalida B., Moneda 1061. 27—M.

$ 250,000 EN SAN CARLOS, 300 cuadras planas totalmente regadas, muy buenos suelos, bien cerrados y apotrerados, buenas casas habitación, posesiones de inquilinos, casa bodegas, galpones, etc. etc.—Miguel Fuenzalida, Moneda 1061. 27—M

Remate de prendas de plazo vencido

Hoy Jueves 26 de Marzo, a las **9 A. M.**, el martillero señor Aldunate, rematará en la **Casa de Préstamos "LA YUNGAY", calle San Pablo N.o 2603**, la prendas no rescatadas y comprendidas entre los números **94,049 a 96,715 y** 26,053 a **26,998**.

Hay: catres, colchones, ternos calzado, máquinas coser, muebles, joyas etc.

Hoy Jueves 26 de Marzo, a las **10 1\|2 A. M.**, el Martillero señor Meza, rematará en la **Casa de Préstamos "LA Nva. ESMERALDA"**, calle **San Diego N.o 1925**, las prendas no rescatadas y comprendidas entre los **números 33,760, a 36,076.**

Hay: alhajas, manteles, sobretodos, amoblados, sillas montar y Viena, etc.

Hoy Jueves 26 de Marzo, a las **2 P. M.**, el martillero señor Sáez, rematará en la **Casa de Préstamos "LA MARAVILLA", calle San Diego 1802**, las prendas no rescatadas y comprendidas entre los números **54,073 a 58,829** y **65,557 a 71,303.**

Hay: ternos, calzado, catres amoblados, sillas montar y Viena, joyas, etc.

Hoy Jueves 26 de Marzo, a las **4 P. M.**, el martillero señor Jorquera, rematará en la **Casa de Préstamos "EL GLOBITO", Av. Matta N.o 1042**, las prendas no rescatadas y comprendidas entre los números **26,569 a 31,351.**

Hay: carpetas, cortinas, muebles, máquina coser, cortes casimir, joyas, etc.

El **Viernes 27 de Marzo, a las 9 A. M.**, el martillero señor Jorquera rematará en la **Casa de Préstamos "LA SAN VICENTE", calle B. Encalada N.o 2781**, las prendas no rescatadas y comprendidas entre los **números 38,034 a 48,558.**

Hay: alhajas, ternos, calzado, máquinas coser, cortes casimir, géneros, etc.

El **Viernes 27 de Marzo, a las 10.30 A. M.**, el martillero señor Aldunate, rematará en la **Casa de Préstamos La SANTA ROSA", Av. Delicias N.o 3061**, las prendas no rescatadas y comprendidas entre los números **5.608 a 68,191.**

Hay: sobretodos, amoblados, alhajas, manteles, cortinas, rebozos, mantas, etc.

El Viernes 27 de Marzo a las 2 P. M., el martillero señor Meza, rematará en la **Casa de Préstamos "EL SIGLO", Av. Recoleta N.o 365**, las prendas no rescatadas y comprendidas entre los números 54,414 a 61,186.

Hay: ternos, calzado, amoblados, catres, alfombras, manteles, joyas, etc.

El **Viernes 27 de Marzo**, a las **4 P. M.**, el martillero señor Sáez, rematará en la **Casa de Préstamos "LA LUNA", calle San Diego N.o 1206**, las prendas no rescatadas y comprendidas entre los números 11,944 a 14,091 y 76,210 a 77,405.

Hay ponchos, ternos, calzado, ropa interior y de cama, cortes casimir, etc.

Las prendas estarán a la vista desde dos horas antes del remate.

PAGO AL CONTADO.

EL INSPECTOR.

Hoy Jueves

REMATAREMOS

A las 3 P. M., en nuestra oficina y ante el Notario señor Gaete Fagalde la bonita y productiva

QUINTA PRIMAVERA

ubicada en Maipú al lado de la PLAZA DEL MONUMENTO, con el minimum rebajado

de $ 32,000

pagaderos con $ 25,000 al contado y el saldo a seis meses, con el 8 o\|o.

La quinta mide 10,000 m. c. con frente a cuatro calles. Tiene 500 árboles frutales escogidos, en plena producción; extensos frutillares, parrones, esparragueras, y alcachofal. Casa recién construída con seis piezas y dependencias y material para otras seis. Alcantarillado, agua potable y de regadío, luz eléctrica, etc.

Entrega inmediata con toda su producción.

Freudenburg y Balmaceda

— 330 MORANDE 330 —

PROPIEDADES

$ 350,000 EN OVALLE, 510 ECTAreas, totalmente regadas, de suelos muy buenos, y 490 de rulo buenas casas, posesiones de inquilinos. — Miguel Fuenzalida, Moneda 1061. 27—M.

$ 195,000 EN MOLINA, 146 CUAdras planas, regadas, de suelos de buena clase, dividido en 8 potreros bien cerrados y alambrados; álamos eucaliptus, 8 cuadras de viña francesa en plena producción, casas de habitación. Deuda Hipotecaria.— Miguel Fuenzalida, Moneda 1061. 27—M

$ 400,000 EN CURICO, 50 CUADRAS planas, totalmente regadas, suelos los mejores de la zona, con 20 cuadras en plena producción y 18 nuevas, primera producción este año. Muy buenas casas habitación, grandes bodegas con diez mil arrobas de basijas, capacidad para 20 mil más; maquinarias modernas movidas por fuerza eléctrica, enseres, animales, maquinarias, etc. Deuda Hipotecaria $ 85,000. Saldo facilidades. — Miguel Fuenzalida B., Moneda 1061. 27—M.

$ 80,000 EN ITAHUE, 50 CUADRAS planas, regadas, buenos suelos, casa habitación, posesiones inquilinos, dedicado a chacras, trigo y trébol. Deuda Hipotecaria $ 45,000. — Miguel Fuenzalida, Moneda 1061. 27—M.

VENDO EN $ 17,500 LA COMODA casa, Cuevas 1424; se presta para negocio.

A SOLO TRES CUADRAS DE LA Avenida Vicuña Mackenna, vendo una propiedad de gran porvenir, que mide 704 metros cuadrados. Tiene agua potable, medidor y grandes galpones con zinc galvanizado nuevo de muy buena calidad; deuda $ 3,000. Precio: $ 15,000. Para mayores datos, dirigirse a mi oficina. N.o 8, Fernando Vicuña, calle Merced 464, prestigiada por su actividad.

PROPIEDAD ORVENIR VENDO; Av. Lo Cañas, cerca Irarrázaval, Abril 2

VENDO PROPIEDAD A VEINTE metros de Recoleta con renta ciento sesenta pesos, valor 13,000 pesos. Maipú 555. 31M

REMATE DEL MENAJE DE CASA

DEL SEÑOR IGNACIO BRUNET M.

HOY JUEVES 26 DE 10.30 A 12 Y DE 2 ADELANTE

1911 — CATEDRAL — 1191

(POR HABERSE AUSENTADO A CHILLAN)

—— HAY: ——

SALON—**Rico piano vertical "Duysen"; alfombra de una pieza; linda lámpara eléctrica Luis XVI de 5 luces, cristal y bronce; amoblado** dorado **Luis XVI, tapiz gobelino del** 1 sofá, 2 sillones y 6 sillas; mesa Centro dorada, cubierta de mármol; 2 sillas de centro; **gran consola dorada con espejo luna cortada;** cuadros al óleo; 2 pedestales dorados; 2 bonitas estatuas de Terracotta; lámpara de pie con pantalla seda; vitrina dorada Luis XVI y adornos; 3 cortinas seda y lana; 2 jarrones plaqué.

ESCRITORIO. — Linda lámpara eléctrica de 4 luces; alfombra, escritorio Ministro; amoblado estilo inglés tapiz pergamoid de: 1 sofá, 2 sillones y 6 sillas; **gran estante de roble americano;** pedestales, 2 jarrones; rico reloj de colgar americano; máquina escribir; caja de fierro contra incendios; lindo grabado; una pistola; algunos libros y revistas; **Historia Universal, por "Oching", muy bien empastada; 2 relojes de oro.**

HALL.— Farol eléctrico, alfombra de escala; barillas de bronce; **rica alfombra inglesa de una pieza; muebles vestíbulo de roble americano con espejo;** 1 sofá y 2 sillones grandes de roble y cuero; 1 tapiz oriental; gran mesa lectura de nogal, tallada; cuadros sport; jardinera madera; plantas finas en macetero y **una rica victrola "Brunswick" con 19 discos, y mesita ratona de caoba.**

GALERIA.— Alfombra lacre para escala, jardineras y pedestales; cuadritos sport; un amoblado estilo inglés, tapiz cuero; estufa eléctrica; helechos y plantas finas.

COMEDOR.—Lámpara eléctrica de 5 luces; aparador y 1 trinche con espejos, lunas cortadas, y 1 vitrina color caoba; mesa correderas y 12 sillos "Reina Ana"; **gran sofá antiguo de caoba; rico reloj de colgar.**

COMEDOR 2.o— Alfombra; un amoblado estilo Renacimiento, con aparador y 2 trinches con espejo y mármoles; 12 sillas junco, respaldo alto; una mesa redonda; cuadros y algunos plaquées.

DORMITORIO 1.o— Pantalla eléctrica; alfombra azul de una pieza; **rico amoblado de caoba con marquetería y bronde de:** 2 veladores, 1 cómoda alta con espejo, **1** toilette y 1 ropero de tres cuerpos con espejos lunas cortadas; **2 catres modernos;** 2 colchones lana; 2 sobrecamas; **servicio lavatorio plaqué;** un amoblado asiento estilo inglés, tapiz lana y seda; mesita centro y un bonito costurero de caoba y bronce.

OTROS DORMITORIOS.— Alfombra de una pieza; **amoblado Luis XV con ropero de 1 cuerpo y bronce; ricos catres de bronce moderno, de plaza y media;** colchones; servicios de lavatorio; divanes; 2 amoblados enchapados en nogal con roperos con espejo, lunas cortadas; cómodas y peinadores sueltos; servicios de lavatorio, etc.

VARIOS.— Rica tina baño fierro enlozado; 1 lavatorio de desagüe; 1 calentador; cocina económica y útiles; carnicera fierro; lavaplatos; mesa con zinc; 1 estante; **pailas de cobre;** gran cantidad de sillas de Viena y otras clases; un amoblado, bambú, máquina para helados; canastos vacíos; madera suelta y **2 sillas ingleras de montar para señora y caballero, etc.**

A LA VISTA HOY DE 2 a 6.

ENRIQUE MANDIOLA EASTMAN,
Martillero de Hacienda.

M.—26

FERIA DEL MATADERO
PLACER 960 — ESTACION SAN DIEGO — SANTIAGO

En la Feria de Mañana Jueves 26

Remataremos:

Bueyes, vacas, y **novillos GORDOS** llegados de: Curicó, Temuco, Talca, San Carlos, Linares, Los Angeles, Cura-cautín Lautaro y San Clemente, etc.

Se rematarán también **CORDEROS Y OVEJAS** llegados de Cura-cautín, Colina y Cunco. Además se rematarán **60 TERNEROS GORDOS** llegados de San Clemente.

FUNDO DE COSTA, CON ALGO de riego deseo arrendar o trabajar a medias. No me entiendo con agentes. Ofertas a F. H. Casilla 484. Santiago. M-29

PROPIEDAD VENDO. DAVILA Larraín 1975. 26-M

COMPRAMOS SITIO CASA ENtre San Antonio y Barrancas. Zúñiga Hnos. Rancagua. 28-M

SITIO GRANDE PARA INDUSTRIA con dos piezas, arriéndase. Subercaseaux 659. 30 M

VENDO O PERMUTO CASITA COmercial, pago diferencia por mensualidades, Andrés Bello N.o 350. — Tratar: Bellavista 0330. De 7 a 8 P. M. 26-M

VENDO UNA CASA CUEVAS 1580 Tiene 7 piezas, cocina, parrón, a 40 metros camino. 26 M

PERMUTO CASA EN SANTIAGO por casa Cartagena, valor 20 mil. Dueño: Santa Rosa 1177. Teléfono 193, Matadero. 27-M.

PERMUTO 4 CASAS MODERNAS, calle San Isidro, barrio Matadero; valor 32 mil, cada casa, miden 10 por 65, cada una, por propiedad menor, mayor valor. Dueño: Santa Rosa 1177. Teléfono 193, Matadero. 27-M.

VENDO CASA 30,000 CERCA ALAmeda, Libertad 10. 27-M

VENDO CATEDRAL, ESQUINA Cueto **sólida**, espléndida propiedad, compuesta 2 casas, bajos, una altos, y terreno anexo, valor total 170 mil, produce 12%, facilidades pago, o intermedio Cajas. Dueño Santa Rosa 777. 27—M.

PROPIEDAD CENTRAL, MITAD valor, vendo calle Echeverría, próximo Independencia, hermosa propiedad, compuesta grupo casitas y gran terreno para edificar, mide 40 x 115 metros, sólo $ 32 metro cuadrado, incluso edificios, grandes facilidades de pago. Dueño Santa Rosa 777. 27—M

$ 40.000 AVENIDA ANTONIO VAras casa quinta de 1 piso totalmente plantada consta de seis habitaciones y cocina con una extensión de 16x115 Ordenes: Miguel Fuenzalida B. Moneda 1061 27 M

SITIO VENDO, GRAN AVENIDA. Subercaseaux 659. M-27

VENDO CHALET ENTRE OVALLE y Cisterna. Superficie 8,000 metros cuadrados; enormes facilidades de pago. Precio $ 40,000 dirigirse: Ernesto Correa B. Galería Alessandri 8 A. 26 M

SITIO PARA EDIFICAR PROPIEdad de renta con buen frente de mil a 2 mil metros2 compramos urgentemente. **Valor 100 mil pesos más a menos.** Greene Teatinos 86 26 M

CASA MODERNA CON O SIN renta, bien situada, compramos al contado $ 170,000 a $ 250,000 negocio inmediato, Greene, Teatinos 86 26 M

$ 12,000 CONTADO, RESTO LARgo plazo, véndese por ausentarse Santiago, chalet construcción reciente, garantida, hermoso estilo. Superficie: 3,600 metros totalmente plantados, jardines, arboleda. Frente dos calles. Llano Subercaseaux. Dirigirse: casilla 824. 27-M

$ 10.000 SITIO ESQUINA CON PARte construída, se vende. Rogelio Ugarte, 1609. Tratar: Matta 135 26—M

50,000 VENDO CASA MODERNA, flamante. Santos Dumont 908. 26-M

VENDO CASA SIN AGENTE Bilbao 67. 26 M

VENDO PROPIEDAD A VEINTE metros Recoleta con renta ciento sesenta pesos. Maipo 555 30 M

COMPRO CASA-QUINTA CON EXtensión, un piso con 8 a 10 piezas habitación, prefiero barrio Providencia. No me entiendo con corredores. Tratar Avenida Portales 3037 F. C. 28 M

VENDO CASA CHICA, CENTRAL, en $ 26,000. Progreso 1749.

TRASPASO DOS SITIOS FRANklin-Tocornal.—San Pedro 1446.

$ 18,000 VENDO PROPIEDAD SAN Bernardo a dos cuadras Plaza esquina 13 por 50 metros, **seis piezas**, galería, corredor, depedencias, patio y arboleda, luz eléctrica. Edificio antiguo. Verla y tratar: Maipú 101. San Bernardo.

VENDO UNA CASITA RECIEN REfaccionada y nueva con toda su comodidad, gas y luz eléctrica, calle Rengifo 785, a una cuadra tranvía de Recoleta esquina Balmaceda. Tratar Olivos esquina Rengifo. Almacén Solari. 28-M

$ 6,000 CONTADO, SALDO 150 mensuales, vendo casas. Chorrillos 190 (Recoleta).

VENDO CASITA CON SITIO, GERmán Riesco, $ 45,000. Tratar: Delicias 3750. 27-M

CHACRA VENDESE, DIEZ CUAdras planas, ricos suelos, casa y 3 posesiones inquilinos, parte regada a 3 cuadras trencito Barrancas. — Trátase: Sazié 2496, de 2 a 4. 29-M

CAMBIO PROPIEDAD POR GONdola Ford. Sama 1621. 28-M

OCASION VENDO SITIO, CASITA Santa Elena 1537. 31—M.

CASA BUEN ESTADO UN PISO véndese, verla García Reyes 32. 27 M

REMATE DEL MENAJE DE CASA

MUEBLES IMPORTADOS Y ANTIGUOS DE CAOBA

DEL SEÑOR RICARDO LOPEZ PEREZ

2349 — SAZIE — 2349

ENTRE REPUBLICA Y Av. ESPAÑA

MAÑANA VIERNES A LAS 2 P. M.

—— HAY: ——

SALON.— Lindo amoblado antiguo de caoba tapizado en brocato de seda roja compuesto de: 2 sofáes, 2 sillones y 3 sillas, **2 mesas de arrimo de caoba con mármoles**, vitrina inglesa de caoba; linda **mesa de centro ovalada, mesa pantalla y licoreras enconchadas; bracero antiguo de bronce con tapa;** magníficas porcelanas **de Sax, Viena, inglesas y españolas, gran peineta antigua de carey;** objetos de plata; **cuadros originales de Sartorio, Scopetta, Pedro Lira y otros autores;** acuarelas, lámparas y 4 apliques de bronce fino con velas, **rica alfombra de una pieza**, etc.

HALL.—Linda cómoda, escritorio y mesa de juego de caoba antiguas, 2 sillas de caoba estilo Imperio, banquetas talladas, **reloj enconchado**, ollas y mortero de cobre, alfombritas españolas; **alfombra galería persa, casullas recamadas**, cortinaje de paño verde, lámpara plato alfombra y varillas de escaleras, etc.

COMEDOR.— Magnífico amoblado inglés estilo Adams, importado de la casa Maple, de caoba con marquetería, compuesto de: aparador bajo con vitrina, trinche, vitrina con cristales, mesa de correderas y 10 sillas, servicio de porcelana y de cristal cortado; **rica vajilla de plaqué Christofle** compuesta de: 6 azafates, 4 legumbreras, **salceras** y servicio para té de 5 piezas, heladeras, agua maniles, jarros de cristal y de plaqué, **diversas piezas finas de cristal cortado**, cuadros al óleo, biombo tapizado, linda lámpara de cobre y fierro, alfombra de una pieza, **etc.**

DORMITORIO 1.o— Lindo amoblado enjuncado estilo Reina Ana, compuesto de: lit de repos, sillón, 2 sillas y mesa de centro, armario bajo, estilo inglés, mesa de arrimo de caoba, con mármol; **Cristo antiguo**, acuarelas, lámpara plato, alfombra de una pieza, etc.

DORMITORIO 2.o—Amoblado de caoba con bronce estilo Imperio, compuesto de: armario bajo, chiffonier escritorio, list de repos y mesa de noche, **sillones tapizados**, lindas figuritas vestidas, cortinajes de falla azul, aguas fuertes, lámparas de plaqué de sobre mesa, lámpara plato, alfombra de una pieza, etc.

OTROS DORMITORIOS.— Roperos de 3 cuerpos con espejo; mesa toilette y 2 veladores, **2 catres de bronce con sommier;** amoblado de asiento tapizado en felpa, 2 amoblados estilo inglés para niños, catre con baranda, lámparas, alfombras, etc.

VARIOS.— 2 Tinas de baño, calentador a gas, **rico lavatorio de desagüe de columna,** calentador a leña, **guardarropas grandes,** cocina económica, carboneras, mesas con zinc, alfombra de galería, etc. etc.

A LA VISTA HOY, DE 2 A 6 P. M.

JORGE Y VICTOR EYZAGUIRRE H.
Martilleros de Hacienda.

REMATE DEL MENAJE DE CASA

DE LA SUCESION DE DON PATRICIO REYES SOLAR

2267 — CATEDRAL — 2267

—:— Próximo a Avenida Cumming —:—

HOY JUEVES A LAS 2 P. .M.

—— HAY: ——

AUTOPIANO AEOLIAN, MUEBLE DE CAOBA CON PIEZAS

SALON.—Amoblado Luis XVI color ébano, tapiz cachemira de seda floreada, estante para chiches color ébano, mesa de centro de jacarandá, columna de mármol, figuras de mármol, porcelana, biscuit, gran busto de mármol de don Manuel Antonio Matta, estatua de bronce, cuadros al óleo originales de Correa, J. F. González, Rebolledo, Gallinatto, Guiacomelli,, Varucca, copia de Murillo y otros autores nacionales y extranjeros; pisos Smyrna, cojines de seda; alfombra tripe cortado de una pieza; lámpara Luis XVI cristal bacaratt etc.

SALA.— Rico amoblado COLONIAL, tallado, tapiz procato de seda morado, autopiano Aeolian, mueble de caoba con escogida colección de piezas; mesa de centro; escritorio de señora de caoba; adornos, pisos de Smyrna; figuras de mármol y porcelana bisciut; grabados, etc., etc.

ESCRITORIO.— Amoblado importado de roble americano macizo, tapiz cuero Búffalo, escritorio de cortina; estantes seccionales de roble americano, importados con vitreaux; archivador de cortina; papelero de nogal, útiles de escritorio; bracero de bronce con tapa; choapinos; alfombras estilo oriental; lámpara eléctrica de 3 luces, tallada, etc.

COMEDOR.—Amoblado estilo Jacobino tallado, con aparador, vitrina con cristales bombé; mesa redonda de corredera y 12 sillas enjuncadas; mesa de arrimo de jacarandá tallada; biombo de 3 cuerpos de cuero del mismo juego del amoblado; servicio porcelana para mesa; cristalería bacaratt; plaquées Reed y Barton, Christofle, Elkington, etc.; servicio porcelana china para té; cuadros al óleo; relieves, reloj de bronce, floreros, jardineras; lámparas; lámpara de bronce y cristal de 5 luces; alfombrado Axminter de una pieza, fondo verde, etc.

HALL.—Paragüero de roble Americano con asiento y espejo; mesa de roble americano, importada, patas bronce y cristal; sillas y banquetas de roble americano, importadas; cortinajes fantasía; Plafonier de bronce; alfombrado de escala; varillas de bronce; jardineras, Plantas finas en tina y maceteros, etc.

DORMITORIOS.— 4 dormitorios con amoblados estilos americano, Luis XVI e Inglés, con roperos de 1 y 2 cuerpos, con cubiertas de cristal, aplicaciones de bronce; catres de bronce; amoblados de asiento tapiz felpa con divanes sillones y sofáes; servicio lavatorio; delanteros; útiles de toilett; grabados religiosos; mesas de noche con cubiertas de cristal; pañeras, lámparas de bronce para velador; bastoneros; botiquines; estantes; guardarropas, etc.

BAÑOS.—2 tinas de fierro enlozado, llaves niqueladas; calentador a gas Califont; lavatorio de desagüe; Bidet; botiquín al laqué; espejos marco laqué; consolas cristal; perchas, etc.

VARIOS.— Cocina a gas con caldero y horno; mesas forro zinc; carnicera; estantes para despensa; batería de cocina; útiles de cocina; herramientas; útiles; escaños antiguo de fierro; amoblado de mimbre; plantas finas en tinas y maceteros; muebles sueltos, etc. etc.

Y DEMAS A LA VISTA HOY, DE 2 A 6 P. M.

VICTOR ARALA L.
Martillero de Hacienda.

M.—26

$ 200,000 SERRANO. — DIEZ HAbitaciones, pieza de vestir, comedor, repostero, dos patios. — Miguel Fuenzalida B. Moneda 1061. 27-M.

$ 28,000 INDEPENDENCIA. — UN piso, 7 dormitorios, salón, escritorio, cocina, baño, patio. — Miguel Fuenzalida B. — Moneda 1061. 27-M.

$ 80,000 SAN ISIDRO, UN PISO, 7 dormitorios, salón. escritorio, comedor, 2 cuartos de baño, y dos patios. —Miguel Fuenzalida B. — Moneda 1061.

$ 75,000, SAN FRANCISCO, PROpiedad compuesta de 3 casas, un cité anexo, 4 departamentos y 8 piezas independientes, renta: $ 11,230. — Miguel Fuenzalida B. — Moneda 1061. 27-M.

$ 100,000 ROSAS, CASA DE UN PIso, salón, escritorio, comedor, despensa, subterráneo, tres patios. Miguel Fuenzalida B. — Moneda 1601. 27-M.

$ 35,000 NUEVA ANDRES BELLO, dos pisos, dependientes, 5 dormitorios, 3 piezas, de baños, dos de vestir, comedor, repostero, cocina, 2 patios. — Miguel Fuenzalida B. Moneda 1061. 27-M

$ 90,000 LORD COCHRANE, 8 DORmitorios, salón, escritorio, escritorio, comedor, repostero, cocina, despensa, piezas de baños, 2 patios. — Miguel Fuenzalida B. — Moneda 1061. 27-M

$ 55,000 ECHAURREN. — CASA DE un piso próxima a Delicias, muy bien **tenida. — Miguel Fuenzalida B. — Moneda 1061.** 27-M.

$ 110,000 ROSAS. — UN PISO, 12 Habitaciones, cuartos de baños, salón, escritorios, comedor, repostero, cocina, despensa, pieza de baño, jardín y dos patios. — Miguel Fuenzalida B. — Moneda 1061. 27-M

$ 75,000 DIEZ DE JULIO PROXIMO a San Isidro, un piso, 4 dormitorios salón, escritorios, dos piezas de baños, comedor, repostero, halls, dos patios, bodega. Miguel Fuenzalida B. — Moneda 1061. 27-M

$ 200,000 CATEDRAL, PROPIEDAD de dos pisos, toda clase de comodidades, salón, escritorio ,dormitorios, baño, comedor, hall, y dos patios, cocina y dependencias. — Miguel Fuenzalida B. — Moneda 1061. 27M

$ 65,000 BELLAVISTA PROPIEDAD de un piso, 2 dormitorios, piezas de vestir, comedor, repostero, cocina, 2 halls, tres patios, Miguel Fuenzalida B. Moneda 1061. 27-M

$ 70,000 ALGOMEDO, DOS CASAS estilo chalet, 6 dormitorios, dos piezas vestir, salón, escritorio, comedor, repostero, cocina, dos piezas de baño, halls, dos patios. Miguel Fuenzalida B. — Moneda 1061. 27-M

$ 75,000 BELLA VISTA, DORMITOrios, piezas de vestir, baño, dos patios. — Miguel Fuenzalida B. —Moneda 1061. 27-M.

$ 60,000 AV. IRARRAZAVAL. — 6 dormitorios, pieza de vestir, salón, escritorio, dos piezas de baño, hall, jardín y tres patios. — Miguel Fuenzalida B. — Moneda 1061. 27-M

16,300 CONTADO, SIN AGENTE, vendo casa valor 20,000. Produce 200. Germán Riesco 1996, Matadero.

CASANOVA Hnos.

REMATE

DEL RICO MENAJE DE CASA Y MUEBLES IMPORTADO
DE DON TEMISTOCLES URRUTIA

POR CAMBIO DE RESIDENCIA

Hoy Jueves 26, a las 10.30 A. M.
y de 2.30 adelante
AVENIDA ESPAÑA 560

—— HAY: ——

SALON.— Amoblado María Antonieta, tapizado en terciopelo seda, compuesto de: un sofá, dos poltronas y cuatro sillones; sillones esquineros dorados, cuatro sillas tapiz seda; columnas para estatuas; lindas estatuitas de bronce; jarrones de alabastro lámpara de ocho luces; cortinajes de seda completos con sus barras y abrazaderas; LINDOS STORES DE AMATISTA Y ENCAJES meau dorado, Luis XVI. RICO PIANO VERTICAL RUD IBACH SOHN; piso para piano; mueble para la música; objetos de adorno floreros, candelabros, candeleros; carpeta de felpa para plano, RICA ALFOMBRA DE CENTRO DE UNA PIEZA; CUADROS DE AUTORES NACIONALES Y EXTRANJEROS; Juan Francisco González R. Stonner, Agustín Undurraga, Lynch; GRAN CUADRO ORIGINAL de PEDRO LIRA, León Peltier, Salvador Smith, ANTUCO SMITH H. Kolbe, etc. etc.

HALL.— GRAN SOFA RAIZ DE CAOBA, TAPIZ FELPA seis sillas caoba igual tapiz; amoblado tapiz felpa compuesto un sofá; dos confortables y cuatro sillones; alfombra de pieza; vitrina vertical; linda mesa redonda de caoba; bule con espejos; lámparas eléctricas de cuatro y dos luces; paragüero importado reloj águila de plaqué; GRAN SILLON DE RAIZ DE CAOBA ANTIGUO, TAPIZADO EN CUERO; floreros japoneses; jardinera pie de bronce, cuadros; grabados; objetos de adorno; tapices de brocato pañitos recamados; pisos de alfombra, Stor de encaje con su barra visillos para ventanas, estufa a parafina, etc., etc.

ESCRITORIO.—Amoblado de escritorio forrado en pergamoid cuero, compuesto de: un sofá, dos sillnes y seis sillas; un escritorio Ministro con cajonería; silla de escritorio; estante vertical para libros; estante giratorio; mesa de juego; mesita de dos cubiertas cortinaje de felpa, alfombra de una pieza; pisos de alfombra; linda estatua de bronce Mercurio; papelera; piso de piel; lámpara de cuatro luces; gran mapa general de Chile; varios mapas de diferentes países; un busto de O'Higgins; otros de Freire, retrato de don José Manuel Balmaceda; cuadros; grabados; curiosa pieza de fronce fa con instrumentos meteorológicos, etc., etc.

SALITA.— Lindo amoblado de madera y junco dorado tapiz de brocato, compuesto de un sofá, 2 sillones y seis sillas; negro. Victrola Celoph, enconchado, con mármol y bronce; mesa redonda de dos cubiertas, linda alfombra de centro Luis XVI; mesita de arrimo dorada; mesita enconchada; store de encaje; floreros tarjeteros de plaqué; cuadros grabados; adornos, etc., etc.

COMEDOR.— Un aparador y dos trinches, vitrina vertical, mesa de correderas con cinco tablas; docena y media de sillas de comedor; dos mesas bandeja; reloj de pared; lámpara de ocho luces carpeta grande de mesa; platos de pared; cuadros de S. Smith. servicio de porcelana inglesa con más de 220 piezas. Servicio de loza para desayuno; piezas de loza sueltas; gran SERVICIO DE BACARAT DE 150 PIEZAS; escabecheras de plaqué y cristal; jarros de plaqué; saleritos de cristal. GRAN SERVICIO DE PLAQUE PARA TE, CON AMALGAMA DE ORO, PREMIADO EN LA EXPOSICION UNIVERSAL DE SAN LUIS EN 1901; fuentes de loza y plaqué compoteras; paneras; argollas para servilletas; tenazas; jarros para agua; piezas de centro; de plaqué inglés, de diferentes marcas; botellitas de cristal para licores; linda licorera con copitas; pailitas para huevos con mango de plaqué; ponchera de plaqué y cristal; espejo de centro con marco plaqué; GRAN SERVICIO DE CUCHILLERIA EN SU ESTUCHE, DEL MAS RICO PLAQUE INGLES, COMPUESTO DE 93 PIEZAS.

DORMTORIO N.o 1.—Amoblado francés, comuesto de: ropero, cómoda y peinador; catre de bronce; amoblado tapiz rosa seca, compuesto de sofá; dos sillones y cuatro sillas; alfombra de centro de una pieza, dos ricos cortinajes completos; stor de encaje; lámpara eléctrica de tres luces; cuadros religiosos; espejos de plaqué, etc.

DORMITORIO N.o 2.— Amoblado de lingue Luis XVI con marquetería bronce y espejos, compuesto de: ropero, choffonier, toilette y velador; alfombra de una pieza color rosa seca; estuche con útiles de tocador de plaqué y cristal; juego de escobillas de plaqué, etc.

OTROS DORMITORIOS.— Gran amoblado de jacarandá compuesto de: ropero, cómoda, peinador velador y marquesa; catre de bronce y de fierro esmaltado. LINDA COIFFEUSE DE RAIZ DE CAOBA.

SALA DE BAÑO.— Tina de fierro esmaltado; lavatorio de desagüe con dos llaves; calentador a gas; espejos, perchas y ganchos niquelados; pisos de corcho, etc., etc.

COCINA.— GRAN COCINA ECONOMICA DE FIERRO ESMALTADO, lavaplatos, batería completa de cocina. Gran MESON DE MARMOL, etc. etc.

VARIOS.— Mesas y muebles sueltos; gran variedad de plantas en maceteros, jaula de bronce con pie; carnicera; estantes para loza guardarropas; útiles de aseo; armas de fuego; etc., etc.,

AUTOMOVIL FORD TURISMO EN PERFECTO ESTADO!

A la vista hoy, de 2 P. M. adelante.

CASANOVA HNOS.,
Catedral 1143

ALFONSO CASANOVA VICUÑA
Martillero de Hacienda.

REMATE DEL MENAJE DE CASA

y automóvil HUDSON Carrocería Turismo, 7 asientos
DEL SEÑOR ALBERTO ALSINA

441 — CASTRO — 441

MAÑANA VIERNES, A LAS 2 P. M.

—:— POR AUSENTARME DE SANTIAGO —:—

—— HAY: ——

ESCRITORIO.— Amoblado estilo inglés tapiz felpa lacre, escritorio, medio Ministro, de nogal; estante para libros, sillón giratorio, diccionario Hispano Americano con estante, Historia Natural, Geografía Universal con su estante de caoba, máquina Kodak gráfica tamaño postal con útiles. Rifle Máuser, escopeta, rifle Winchester, figuras de bronce, útiles de escritorio, pieles, cuadros al óleo, alfombrado tripe cortado de una pieza; lámpara de bronce luces, etc.

COMEDOR.— Lindo amoblado Luis XVI de roble americano con mármoles rosa, embutidos, Lunas biseladas y cristales con aparador de 3 cuerpos, 2 trinches, vitrina de 3 cuerpos; mesa de corredera 12 sillas roble tapiz cuero. Servicio mesa loza inglesa, guarda dorada; cristalería, cuchillería plaquées finos, carpeta de mesa, felpa de Angora, Rica Victrola de mueble de Roble americano con escogida colección de piezas; APARATO RADIO TELEFONICO DE GRAN POTENCIA Y LARGO ALCANCE CON ALTO PARLANTE CON BATERIA Y ACUMULADOR DE 140 AMPERES; Floreros cristal bacarat; jardineras de bronce; gobelinos con marco; reloj de campana linoleums; lámpara de bronce; etc.

DORMITORIO N.o 1.—Rico amoblado LUIS XV de nogal tallado importado, con mármoles rosa y lunas biseladas, con ropero de cuerpos; Mueble Emperatriz; peinador, cómoda, 2 veladores y marquesas con sommiers forrado; diván y silla tapizadas; útiles de toilette, etc.

BAÑO.— Tina de fierro enlozado llaves niqueladas; calentador HUMPREY automático; lavatorio de desagüe; útiles, etc.

DORMITORIO. NIÑO.— Amoblado al laqué con ropero, peinador y velador; catre de bronce con sommier, guardarropa; delanteros, alfombras, etc.

VARIOS.— Paragüero con asiento y lunas biseladas; amoblado de mimbre; plantas finas en tina y maceteros; Fénix, Dafme, Camelias, etc. GRUPOS DE GALLINAS CATALANAS DEL PRAT que se venderán en lotes pequeños. Cocina a gas esmaltada, RICHMON'S, RICA COCINA ECONOMICA IMPORTADA, batería de cocina, etc.

COLECCION DE JUGUETES, BANCO CARPINTERO, Un aparato UNIVERSAL ELMO a corriente alterna y continua, TELA SUECO de 1.40 mt. de ancho, completo, etc., etc.

Y DEMAS A LA VISTA HOY, DE 2 A 6 P. M.

SE ARRIENDA LA CASA.

VICTOR ARAYA L.
Martillero de Hacienda.

REMATE DEL MENAJE DE CASA

del señor Juan C. Palma trasladado de Maipú a

Matucana 717-B.

HOY JUEVES A LAS 2 P. M.

HAY

Sala y escritorio: Rico piano con sordina, marca Gebrüder Stingl, muebles modernos de nogal, tapiz lana y seda, sillones dorados, cuadros, escritorio de cortina y ministro estilo inglés, sofá, sillones confortables, sillas asiento cuero.

Comedor: Aparador, trinche y vitrina con aplicaciones bronce, marquetería, aparador y mesa de encina, silla asiento cuero, servicio loza, porcelana y cristales plaqués.

Dormitorio: Muebles estilo inglés con mármoles y espejos, tres, íd. para niño, cuna, máquina Singer de pie, servicios lavatorio, pensa, estante fierro para ollas, gran tina baño y lavatorio de desagüe fierro enlozado grueso, lámparas eléctricas, Caja de fondo, telones tela de buque para balcones y muchos objetos a la vista desde las 9 A. M.

Cocina y Varios: Cocina económica, estante y mesón para

A. SANCHEZ Y CAMPANELLA
MARTILLEROS